ЛИСТОК ШАХМАТНОГО КРУЖКА ПЕТРОГУБКОММУНЫ.

№ 4. 15 мая 1921 г. № 4.

Этюд № 1.
М. Н. Шебаршина.
(Петроград).

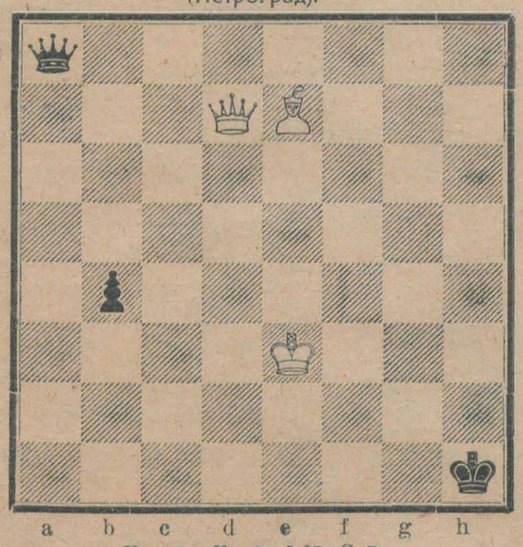

Белые: Кре3, Фd7, Се7.
Черные: Крh1, Фа8, п. b4.
Белые выигрывают.

Этюд № 2.
М. Н. Шебаршина.
(Петроград).

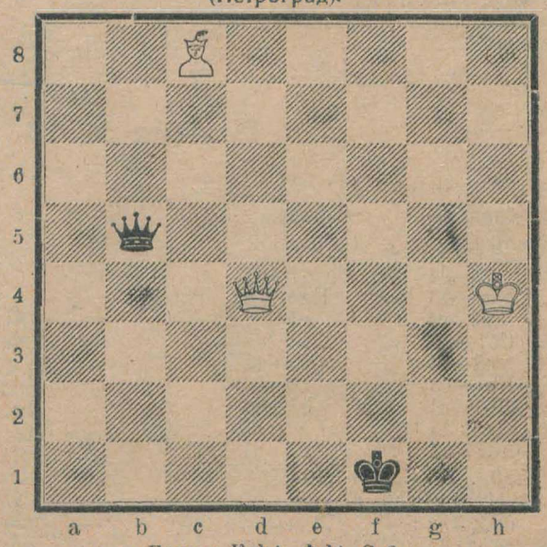

Белые: Крh4, Фd4, Се8.
Черные: Крf1, Фb5.
Белые выигрывают.

Капабланка—шахматный король.

Матч Ласкер-Капабланка окончился блестящей победой кубинского маэстро. Из 15 сыгранных партий 10 окончились в ничью, а пять выиграл Капабланка, после чего шахматный титан 20-го столетия положил оружие. И ошеломляющий результат матча и характер дошедших до нас партий, заставляют думать, что матч игрался в ненормальных для Ласкера условиях. Того Ласкера, который взял первые призы в международных турнирах в Париже, Лондоне, Нюрнберге, Петрограде (3 раза), мы не узнаем в этом матче. Не углубляясь в причины поражения Ласкера, можно с уверенностью сказать, что шахматный мир уже давно видел в Капабланке главного претендента на шахматное первенство. Капабланка начал свою карьеру решительной победой над чемпионом Америки Маршалем (+8—1=14). Затем следуют: первый приз на международном турнире в Сен-Себастиане, турнэ по Европе с поразительными победами над европейскими мастерами, 2-ой приз в Петрограде в 1914 г. (1-ый приз—Ласкер), ряд первых призов в американских турнирах и др.

Победив теперь Ласкера, Капабланка является третьим шахматным королем. Во времена Морфи, ни кем не превзойденного по силе игры и нанесшего всем своим современникам поражения, этого звания еще не существовало. В 1866 Стейниц, победив знаменитого Андерсена, впервые ввел на шахматной арене звание чемпиона мира. И первый матч, в котором этот титул оспаривался, был выигран в 1888 году Стейницем у Цукерторта. В 1894 г. Ласкер отвоевал это звание у Стейница в двух выигранных матчах.

Капабланка сейчас находится в расцвете своих сил (родился в Гаванне 19 ноября 1888 г.) и надо полагать, что в ближайших состязаниях он проявит всю силу своего блестящего дарования и своими партиями доставит ценителям шахматной красоты не меньше наслаждения, чем в свое время глубочайшие шахматные мыслители Стейниц и Ласкер.

Партия № 12. Испанская.

3-ья партия матча.

Капабланка (белые)	Ласкер (черные)
1. e2—e4	e7—e5
2. Кg1—f3	Кb8—c6
3. Кb1—c3	Кg8—f6
4. Сf1—b5	d7—d6
5. d2—d4	Се8—d7
6. 0—0	Сf8—e7
7. Лf1—e1	e5 : d4
8. Кf3 : d4	0—0
9. Сb5 : c6	b7 : c6
10. Се1—g5	. . . . .

Здесь в прежнее время довольно долго избирали ход 10. b2—b3, пока во время матча Петроград—Москва его впервые не опровергнул Левенфиш в своей партии с Селезневым, сыграв на 10. b2—b3, d6—d5! 11. e4—e5, Се7—b4! после чего белые попали в плохое положение.

10.	h7—h6
11. Сg5—h4	Лf8—e8
12. Фd1—d3	Кf6—h7
13. Сh4 : e7	Лe8 : e7
14. Лe1—e3	Фd8—b8
15. b2—b3	Фb8—b6
16. Лa1—e1	Лa8—e8
17. Кd4—f3	Фb6—a5
18. Фd3—d2	. . . . .

Угрожая 19. Кс3—d5! Фа5 : d2; 20. Кd5 : e7† и т. д.

18.	Кh7—g5
19. Кf3 : g5	h6 : g5
20. h2—h3	Лe7—e5
21. Лe1—d1	Сd7—c8
22. Лe3—d3	Фa5—b6
23. Крg1—h2	Лe8—e6
24. Лd3—g3	Лe6—f6
25. Крh2—g1	Крg8—f8
26. Кс3—a4	Фb6—a5

Отступление ферзя в другие места осложняло защиту пешки g5.

27. Фd2 : a5	Лe5 : a5
28. Лg3—c3	Се8—b7
29. f2—f3	Лf6—e6
30. Лc3—d3	Сb7—a6
31. Лd3—d4	f7—f6
32. Лd1—c1	c6—c5
33. Лd4—d2	Са6—b5
34. Ка4—c3	Сb5—c6
35. a2—a4	Лa5—a6
36. Крg1—f2	Лa6—b6
37. Кс3—d1	Крf8—f7
38. Кd1—e3	Лb6—b8

Все стремления черных в дальнейшей позиционной игре сводятся к тому, чтобы в кратчайший срок перекинуть свои ладьи на любую из открытых линий, для того, чтобы пользуясь последними, начать диверсии пешками. Белые, тем временем, находясь в положении, в котором трудно

что-либо предпринять, располагают наивыгоднейшим образом своего коня, а затем решительным образом запирают все возможности для черных продвижения пешек. Отсутствие в дальнейшем взаимных перспектив ведет к ничьей.

39. Лс1—h1 Ле6—е8
40. Лd2—d1 Ле8—h8
41. g2—g4 . . . . . .

Создавая трудно уязвимую слабость на h3, но лишая всякой активности пешки королевского фланга черных.

41. . . . . Сс6—d7
42. Ке3—d5 Лb8—b7
43. Крf2—g3 Лh8—h4
44. Лd1—d3 Сd7—е6
45. с2—с4 . . . . . .

Смотри примечания к 38 и 41 ходам.

45. . . . . Лh4—h8
46. Лh1—с1 Крf7—е8
47. Кd5—е3 Кре8—d7
48. Ке3—g2 Лb7—b8
49. Лс1—е1 Крd7—с6
50. Кg2—е3 Лb8—е8
51. Ле1—b1 Лh8—h7
52. Лd3—d2 Ле8—b8
53. Лd2—d3 Лb8—h8
54. Лb1—h1 Крс6—b6
55. Лh1—h2 Крb6—с6
56. Лh2—h1 Лh8—b8
57. Лh1—h2 Лb8—f8
58. Лh2—h1 Крс6—d7
59. Лh1—h2 Се6—f7
60. Ке3—f5 Лf8—h8
61. Кf5—е3 Крd7—е6
62. Ке3—d5 Лh8—с8

Ничья.

(Примечания П. А. Романовского).

Партия № 13. Дебют ферзевых пешек.

5-я партия матча.

Капабланка. (белые)	Ласкер. (черные)
1. d2—d4	d7—d5
2. Кg1—f3	Кg8—f6
3. с2—с4	е7—е6
4. Сс1—g5	Кb8—d7
5. е2—е3	Сf8—е7
6. Кb1—с3	0—0
7. Ла1—с1	b7—b6
8. с4 : d5	е6 : d5
9. Фd1—а4	с7—с5

Лучше 9. . . . Сс8—b7; 10. Сf1—а6, Сb7 : а6; 11. Фа4 : а6, с7—с5.

10. Фа4—с6 Ла8—b8
11. Кс3 : d5 Сс8—b7

Если Кf6 : d5, то 12. Фс6 : d5, Сс8—b7; 13. Фd5—f5.

12. Кd5 : е7 Фd8 : е7
13. Фс6—а4 Лb8—с8
14. Фа4—а3 Фе7—е6
15. Сg5 : f6 Фе6 : f6
16. Сf1—а6! . . . . .

Благодаря своему 9-му ходу черные отдали сначала пешку, а теперь вынуждены жертвовать качество. В дальнейшем Ласкер получает некоторую компенсацию за жертву, однако, трудно сказать, играл ли Капабланка лучшим способом.

16. . . . . Сb7 : f3
17. Са6 : с8 Лf8 : с8
18. g2 : f3 Фf6 : f3
19. Лh1—g1 Лс8—е8
20. Фа3—d3 g7—g6
21. Кре1—f1 Ле8—е4
22. Фd3—d1 Фf3—h3†
23. Лg1—g2 Кd7—f6

Грозит Ле4—g4.

24. Крf1—g1 с5 : d4
25. Лс1—с4 d4 : е3
26. Лс4 : е4 Кf6 : е4

Если 26. . . . е3 : f2, то 27. Лg2 : f2, Кf6 : е4; 28. Фd1—d8† и 29. Фd8—d4†

27. Фd1—d8† Крg8—g7
28. Фd8—d4† Ке4—f6
29. f2 : е3 Фh3—е6
30. Лg2—f2 g6—g5
31. h2—h4 g5 : h4

На h7—h6 последует h4—h5.

32. Фd4 : h4 Кf6—g4
33. Фh4—g5† Крg7—f8
34. Лf2—f5 h7—h5

Размен ферзей с выигрышем пешки вел к концу игры, в котором в виду слабости черных пешек на ферзевом фланге все шансы на стороне белых.

35. Фg5—d8† Крf8—g7
36. Фd8—g5† Крg7—f8
37. Фg5—d8† Крf8—g7
38. Фd8—g5† Крg7—f8
39. b2—b3 Фе6—d6
40. Фg5—f4 Фd6—d1†
41. Фf4—f1 Фd1—d7
42. Лf5 : h5 Кg4 : е3
43. Фf1—f3 Фd7—d4

В этом месте Ласкер предложил ничью.

44. Фf3—а8† Кр8—е7
45. Фа8—b7† . . . . .

Если Фа8 : а7, то Кре7—е6

45. . . . . Кре7—f8?

Непостижимый зевок, ведущий к немедленному проигрышу.

Последовало 46. Фb7—b8† после чего Ласкер сдался, потому что на 46. . . . Крf8—g7 последует 47. Фb8—h8†, а на 46. . . . Крf8—е7, 47. Фb8—е5†, с выигрышем фигуры. Если Ласкер играл бы правильно 45. . . . Кре7—f6, то вряд ли Капабланка достиг бы в этой партии больше ничьей. Могло последовать 46. Фb7—f3†, Крf6—g6; 47. Крg1—h1, f7—f5 и т. д.

(Примечание Мизеса из „Berliner Tageblatt").

ХРОНИКА.

ПЕТРОГРАД. Предварительный турнир Петрогубкоммуны закончился со следующим результатом: Вайштейн + 15½ (из 17), Штейнберг + 15. Готгильф + 14½, Дмитриев и Гессен + 13½, Рамм + 13, Шацкес + 11, Кауфман и Сарафанников + 9, Филиппов + 8, Тамберг и Чистяков + 7, Фатеев + 4, Николаев + 3½, Грюнталь и Попиневский + 3, Федоров + 2, Эклес + 1½.

Недавно начался второй турнир на звание чемпиона Петрогубкоммуны, в котором участвуют первые шесть победителей окончившегося турнира.

—При Петроградском Гребном Обществе на Крестовском Острове открылся новый шахматный кружок. В день поднятия флага, 8 мая, там начался шахматный турнир на звание лучшего шахматиста Гребного Общества. В турнире приняло участие 20 лиц, из коих в настоящее время определились твердо 3 кандидата: В. П. Орлов, К. А. Дмитриев и Олег Ефремов.

В связи с оживлением шахматной жизни в Петрограде, появилась настоятельная необходимость в создании определенного руководящего центра. Эта мысль, осуществление который взяла на себя инициативная группа петроградских игроков, по всей вероятности претворится в форму возрожденного Петроградского Шахматного Общества. По этому вопросу ведутся переговоры с Губкультпросветом. Выработан устав. Нужно думать, что это дело близко к своему практическому осуществлению.

В июне предполагается организовать шахматный матч Петроград—Москва.

МОСКВА. Недавно уехал за границу в Шевенинген, а затем в Гаванну, маэстро Алехин для участия в предполагающихся там международных турнирах. Перед отъездом маэстро дал сеанс одновременной игры в Московском шахматном кружке из 40 партий с результатом + 35 — 2 = 3. Там же было сыграно семь серьезных партий между маэстро и одним из сильнейших московских шахматистов Н. Григорьевым. Маэстро выиграл 2 партии и 5 окончил в ничью.

ГАВАННА. 8 и 9 партии матча Ласкер-Капабланка окончились в ничью. 10 и 11 выиграл Капабланка. 12 и 13 также окончились в ничью, 14 и 15 выиграл Капабланка, после чего Ласкер отказался продолжать матч, признав себя побежденным. Таким образом из 15 сыгранных партий Капабланка выиграл 5 при 10 ничьих. В Гаванне в ноябре этого года предполагается большой международный турнир с 5 призами (1 приз 2000 долларов), к участию в котором приглашены все европейские маэстро, в том числе молодые русские игроки Алехин и Боголюбов, а также по своим успехам неизвестный нам голландец Эйве.

АНГЛИЯ. В городе Broadstairs состоялся турнир, в котором 1 и 2 приз взяли голландец Эйве и Ганлов (Ирландия), 3-е место занял Евг. Зноско-Боровский вместе с оксфордским профессором Древити.

— Ежегодный матч между университетами Оксфорд и Кэмбридж выиграл в этом году Оксфорд.

БЕРЛИН. Макс Вюрцбургер и доктор Бертгольд Ласкер (брат шахматного экс-короля) организовали шахматное общество, по примеру других городов, так как до сих пор вся шахматная жизнь Берлина протекала лишь в кафе. Адрес Friedrichstr., 96. Там же играл Боголюбов с Теннером две серьезных партии с результатом (+ 1 = 1).

ДРЕЗДЕН. Здесь недавно скончался Павел Шелленберг, один из энергичнейших деятелей Германского Шахматного Союза.

Адрес для корреспонденции: Петроград, Забалканский пр., дом 4, кв. 11. С. О Вайнштейн.

Ответственный Редактор: ***Редакционная Коллегия***

Р. В. Ц. 300 экз.—17 Гос. тип., 7 рота, 26.