ЛИСТОК ШАХМАТНОГО КРУЖКА ПЕТРОГУБКОММУНЫ.

№ 22. 16 сентября 1921 г. № 22.

Задача № 13.

В. И. Созина.

(Новгород).

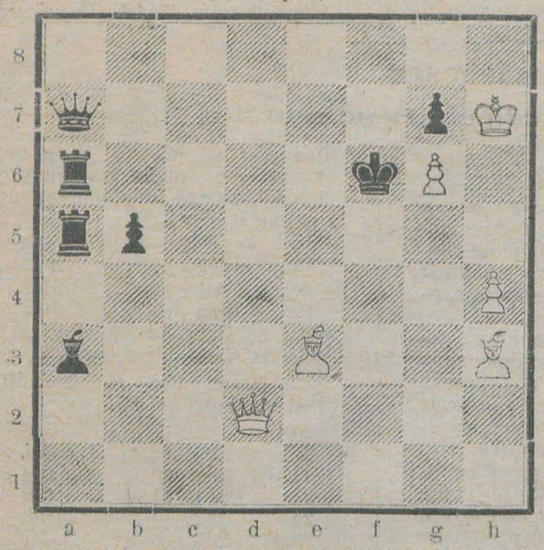

Белые: Крh7, Фd2, Сe3, h3, п. g6, h4.

Черные: Крf6, Фa7, Лa5, a6, Сa3, п. b5, g7.

Мат в 2 хода.

Задача № 14.

Евгения Куббеля.

(Петроград).

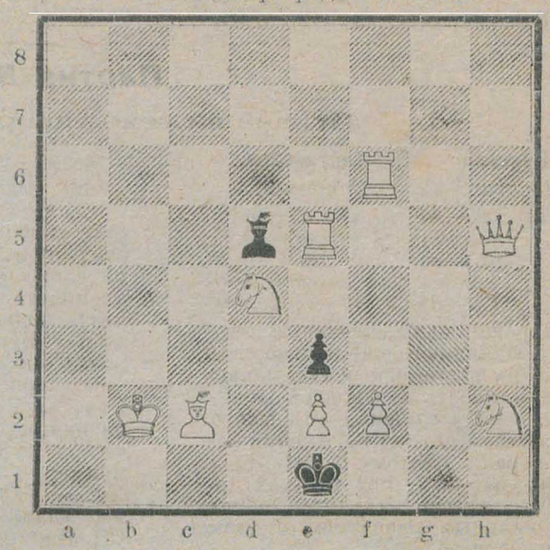

Белые: Крb2, Фh5, Лf6, e5, Сc2, Кd4, h2, п. e2, f2.

Черные: Крe1, Сd5, п. e3.

Мат в 2 хода.

Партия № 54. Защита Филидора.

Играна на шестерном турнире в Петрограде 3 сентября 1921 г.

П. А. Романовский (белые).	А. Ф. Ильин-Женевский (черные).
1. e2—e4	e7—e5
2. Кg1—f3	d7—d6
3. d2—d4	Кg8—f6

Введено в практику Нимцовичем. После 4. d4 : e5, Кf6 : e4; 5. Сf1—c4, c7—c6! черные имеют по меньшей мере равную партию.

4. Кb1—c3	Кb8—d7
5. Сf1—c4	Сf8—e7

Нимцович в одной из партий с Дурасом сыграл здесь h7—h6, опасаясь после Сe7 6. Сc4 : f7†, Крe8 : f7; 7. Кf3—g5†, Крf7—g8; 8. Кg5—e6, Фd8—e8; 9. Кe6 : c7 и т. д. Тарраш разделяет его опасения. Как белые, так и черные в настоящей партии видимо придерживались в отношении данного варианта иного взгляда.

6. 0—0	0—0
7. Сc1—e3?	c7—c6
8. Сe4—b3	. . . .

В предотвращение возможного Кf6 : e4 и d6—d5.

8. . . .	b7—b5
9. d4—d5	. . . .

Этот несильный ход, сделанный сознательно в силу некоторых стратегических соображений, предопределяет весь характер дальнейшей игры. С потерей пешки e4, белые передают черным инициативу атаки на королевском фланге, имеющей большие данные на успех. В случае неудачи этой атаки белые предполагали реализовать некоторые слабости черных на ферзевом фланге, а именно пункт c6, куда впоследствии через b5, a3, c4 может стремиться белый конь, давление, оказываемое на позицию черных пешкой d5, слабость черных пешек a и d и т. д. Черные не могли здесь играть 9.... b5—b4; 10. d5 : c6, b4 : c3; 11. c6 : d7, c3 : b2; 12. d7 : c8Ф, b2 : a1Ф; 13. Фc8 : d8, Фa1 : d1; 14. Фd8 : f8†, Крg8 : f8; 15. Лf1 : d1 и у белых лишняя фигура.

Белые разыграли, однако, дебют пассивно и безидейно, вследствие чего черные уже имеют отличную партию.

Вместо d4—d5, что явилось все-таки рискованным предприятием, белым следовало бы сыграв d4 : e5, ходом Кf3—d2 защитить слабость их позиции, пешку e4.

9. . . .	c6—c5
10. Кc3 : b5	Кf6 : e4
11. Кf3—d2	a7—a6?
12. Кb5—a3	Кe4 : d2
13. Фd1 : d2	f7—f5
14. f2—f3	Крg8—h8
15. Кa3—c4	a6—a5
16. a2—a4	f5—f4

Черные увлекаются планом атаки и начинают ее несколько преждевременно. Они напрасно берегут своего ферзевого слона, которого и теперь и впоследствии следовало бы посредством Сa6, обменять на белого коня, занимающего активную позицию.

17. Сe3—f2	Лf8—f6
18. Сf2—e1	Лf6—h6?

Атака черных еще не настолько решительна, чтобы они могли пренебрегать нападениями белых на их ферзевой фланг. Здесь следовало играть Сc8—a6 и менять затем коня. Белые не могут играть 19. Фd2 : a5 ибо после 19.... Фd8 : a5; 20. Сe1 : a5, Сa6 : c4 они теряют фигуру. Белым, правда, предоставлялась возможность пожертвовать качество и на 19.... Фd8 : a5 играть 20. Кc4 : a5, Сa6 : f1; 21. Крg1 : f1, имея двух слонов, сильную проходную пешку и боеспособного коня. Оккупается ли этими преимуществами жертва качества, сказать трудно.

19. Кc4 : a5	Фd8—e8
20. Кa5—c6	Сe7—f6
21. c2—c4	Кd7—b6

Немедленное 21.... Фe8—h5 отражается ходом g2—g4. Черным, однако, следовало бы, пожалуй, ходить конем на f8, направляя его на королевский фланг.

22. a4—a5	Сc8—d7?

Этот ход дает возможность осуществить белым красивую комбинацию, доставляющую им выигрыш. Следовало играть 22. . . . Сc8—b7! 23. Лa1—a2, Кb6—d7; 24. Сb3—a4 и т. д. Черные должны проиграть и в этом случае, но после продолжительной еще борьбы и во всяком случае без тех эффектов, которые получились в партии.

23. a5 : b6!	Лa8 : a1
24. b6—b7	Сd7 : c6
25. d5 : c6	Фd8—b8
26. Фd2—a5!!	Лa1 : a5
27. Сe1 : a5	e5—e4

И другие ходы не спасали партии. Интересен следующий вариант: 27.... Сf6—e7; 28. Лf1—a1, Лh6—f6; 29. Сa5—b6 Лf6—f8; 30. Лa1 — a8, Фb8 : a8; 31. b7 : a8Ф, Лf8 : a8; 32. Сb3—c2!! (единственный ход, ведущий к выигрышу) g7—g6; 33. Сe2—e4, Лa8—c8; 34. Сe4—d5! (если! c6—c7, то d6—d5!) Сe7—d8; 35. Сb6 : d8, Лc8 : d8; 36. Сf5—e6! и выигрывают. Черные могут, правда, затруднить белым выигрыш, сыграв на 33 ходе вместо Лc8, d6—d5. После e4 : d5, однако, две проходные пешки и 2 слона, при весьма слабых пешках черных e5 и c5, заставляют предполагать, что и в данном случае выигрыш для белых является вопросом времени и техники.

28. Лf1—a1	Сf6—d4†
29. Крg1—f1	. . . .

Не Крh1, ибо после Фb8—e8! черные, грозя матом в 2 хода посредством Л : h2† выигрывали важный темп для защиты.

29.	Лh6 : h2
30. Сa5—c7?	. . . .

Этот ход, бросающийся в глаза, давал возможность черным форсировать ничью. Выигрывает здесь Сa5—e1! Например: 30. Сa5—e1,

e4 : f3; 31. g2 : f3, d6—d5! 32 Лa1—a8, Cd4—e5; 33 Ce1—a5! (Не 33. Лa8 : b8, Ce5 : b8; 34. Ce1—a5, Лb2 : b2; 35. c6—c7, Cb8 : c7; 36. Ca5 : c7, Лb2 : b3; 37. b7—b8Ф, Лb2 : b8 и т. д., что не дает белым выигрыша) и черные не могут защититься от губительного хода c6—c7.

30.	. . . .	e4 : f3
31.	g2 : f3	Лh2—f2†
32.	Крf1—g1	Лf2 : b2†?

Ошибка. Черные не видят весьма тонкой и красивой комбинации, ведущей к ничьей.

Следовало играть 32. . . . Лf2 : f3†; 33. Крg1—g2, Лf3—f2†; 34. Крg2—h3; Лf2—f3†. Белые не могут уйти от шахов королем на g4 или h4, либо черные посредством, либо шахов пешками (g5† или h5†), либо предварительного шаха на g3 ладьей (если король пойдет на g4) заставят короля вступить на поле, которое может быть шаховано ферзем, после чего черные, конечно, должны будут выиграть. Поэтому белым остается на шахи ладьей скрыться королем на h1. Тогда 33. . . . Лf3—f2†; 34. Крg2—h1, Лf2—f1†!! и если 35. Лb1 : f1 то Фb8 : c7, угрожая с шахом взять пешку c6. Кроме того, черные грозят посредством d6—d5 и Cd4—e5, занять окончательно диагонали b8—h2 и обезвредить тем белые пешки. Подробный анализ показал, что белые в лучшем случае имеют в этом положении некоторые шансы на ничью. Поэтому на 34. . . . Лf2—f1† белым пришлось бы не брать ладьи, а идти королем на h2 или g2. Тогда черные продолжают шаховать ладьей короля по линии f и получается вечный шах. Редкое для практической партии положение. Начиная с 23 хода вся партия представляет из себя калейдоскоп очень тонких и скрытых комбинационных возможностей для обеих сторон.

33.	Крg1—h1	Лb2—b1†
34.	Лa1 : b1	Фb8 : c7
35.	Cb3—a4	Сдался.

(*Примечания П. А. Романовского*)

Партия № 55. Голландская.

Играна на международном турнире в Вене в 1921 г.

Буковиц (белые).		Тартаковер (черные).
1.	d2—d4	e7—e6
2.	c2—c4	f7—f5
3.	Кb1—c3	Кg8—f6
4.	e2—e3	Cf8—b4
5.	Cf1—d3	. . . .

Нехороший план; сдвоенные пешки белых являются не только слабостью их позиции, но и закрывают им возможность к большой рокировке, в виду слишком открытого в последнем случае положения белого короля. Поэтому 5. Cc1—d2, а затем уже Cd3, Фe2 и Кge2. по нашему мнению, является более рациональным развитием в этом дебюте для белых.

5.	. . . .	Cb4 : c3†
6.	b2 : c3	d7—d6
7.	Фd1—c2	0—0
8.	Кg1—e2	g7—g6

Подготовляя e6—e5, чего белые в результате избранного ими плана предупредить не могут.

9.	0—0	e6—e5
10.	f2—f3	c7—c5
11.	Cc1—a3?	. . . .

Сыграно слабо, ибо после защиты пешки e5 черными, что они могут сделать различными способами, белый слон на a3 стоит совсем не у дел.

11.	. . . .	Фd8—e7
12.	e3—e4	f5—f4
13.	Крg1—f2?	. . . .

После этого хода становится совершенно ясным, что белые розыграли дебют совсем неудовлетворительно. Мы, однако, не склонны оценивать черезчур пессимистически положение белых, как это делает Буковиц, отправляясь королем в обратное путешествие через три хода после рокировки. Надо было, оставив всякие надежды на инициативу, перейти исключительно к пассивной защите. Например, 13. Крg1—h1, g6—g5; 14. Кe2—g1, g5—g4; 15. Фc2—f2 (угрожая взять на c5) затем Лf1—d1 и Cf1. Ничего убийственного еще не видно.

13.	. . . .	Кb8—c6
14.	d4—d5	. . . .

Положение белых слонов поистине изумительнопо своему бездействию. Партия уже проиграна.

14.	. . .	Кc6—a5
15.	Крf2—e1?	b7—b5
16.	Кe2—c1	. . . .

„Neue Freie Presse" сопровождает во всей предыдущей игре белых лишь этот ход вопросительным знаком, не давая взамен, однако, никакого рецепта. Мы не видим для белых удовлетворительной защиты. Не играть же 16. c4 : b5, c5—c4; 17. Фc2—a4, c4 : d3; 18. Фa4 : a5, d3 : e2; 19. Крe1 : e2. У белых две пешки за фигуру, но положение не предвещает ничего хорошего.

16.	. . . .	b5 : c4
17.	Фc2—a4	Фe7—c7
18.	Cd3 : c4	Кa5 : c4
19.	Фa4 : c4	Фc7—a5
20.	Ca3—b2	. . . .

На 20. Фe4—b3, очевидно, последует 20. . . . Cc8—a6; 21. Лf1—f2, Лb8, выигрывая фигуру.

20.	. . . .	Cc8—a6
21.	Кc1—b3	Ca6 : c4
22.	Кb3 : a5	Cc4 : f1
23.	Крe1 : f1	Лa8—b8
24.	Cb2—c1	Лb8—b5
25.	Кa5—c6	Лf8—f7
26.	Крf1—e2	Лf7—b7
27.	Крe2—d3	g6—g6
28.	c3—c4	Лb5—b1
29.	Лa1 : b1	Лb7 : b1
30.	Крd3—c2	Лb1—b7
31.	Cc1—d2	g5—g4
32.	Cd2—a5	g4 : f3
33.	g2 : f3	Лb7—g7
34.	Ca5—d8	Лd7—g2†
35.	Крc2—b3	Кf6 : e4

Изящно, но совсем просто.

36.	f3 : e4	f4—f3
37.	Cd8—h4	Лg2 : h2
38.	Ch4—g3	f3—f2

Белые сдались.

(*Примечания П. А. Романовского*)

ХРОНИКА.

ПЕТРОГРАД. Петроградские шахматисты вновь остались без приюта, так как помещение на Стремянной улице закрыто, а переговоры с Губкультполитпросветом об организации Центрального Шахматного Клуба не привели ни к каким результатам. В настоящее время предпринята попытка к организации Петроградского Шахматного Собрания, как частного общества, при чем намечено одно из помещений: Французская наб., д. 16 или Невский пр., д. 80. Нужно отметить, что масса петроградских шахматистов относятся совершенно равнодушно к вопросам организации, чем и об'ясняется, отчасти, отсутствие в Петрограде мало-мальски организованного клуба.

— Недавно Петроград посетили Н. М. Зубарев из Москвы и А. Ф. Ильин-Женевский—русский консул в Либаве. По случаю приезда последнего на квартире С. О. Вайнштейна был устроен шестерной турнир с участием И. Л. Рабиновича, Г. Я. Левенфиша, П. А. Романовского, И. П. Голубева, А. Ф. Ильина-Женевского и С. О. Вайнштейна; турнир дал несколько интересных партий.

— Сорганизованный наспех матч между Клубом Петрогубкоммуны и Вольфила игрался лишь на 6-ти досках и окончился победой Вольфила +3—1=2.

— В № 33/34 от 21 сего августа „Deutsches Wochenschach" помещена первая за последние 3 года заметка о Петрограде, сделанная очевидно, судя по пер печатанной партии Федосеев—Шебаршин, на основании полученного нами „Шахматного Листка" № 9. Курьезно то, что название листка переведено следующим образом: „Шахматный Листок Коммунистического Управления Петербурга".

БЕРЛИН. В турнире Берлинского Шахматного Общества победителем оказался Ахуес+8 (из 11), II—Шлаге +7½, III—Цандер+7, IV и V—Грегори и Ротенштейн по+6½, далее следуют: фон-Генниг и Крецшмар+6, Паль и Швейбург+5, Вестфаль+3, Боденштейн+2½, Гартенгейм+0.

МАДРИД. Здесь в конце мая 1921 года состоялся национальный турнир, открытый королем Альфонсом сыгравшим публично партию с сильнейшим испанским игроком М. Голмайо. В главном турнире I приз взял М. Голмайо+16½ (из 24), II—Ц. Голмайо+14½, III—Юнкоза+14, IV—Гомец+13½ и т. д.; занявшие первые четыре места, играя между собою по 3 партии, разыграли 4 приза (3500, 2000, 1500 и 1000 пезет), при чем порядок призеров остался тот же самый, как и в первом турнире.

ПАРИЖ. Конкурс этюдов „Strategie" 1914 года, расстроившийся из-за войны, вновь возобновляется, при чем последним днем присылки назначено 1-ое января 1922 г. (Адрес: M. Delaire. 85, Faubourg St.-Denis, Paris 10; призы: 100, 60, 50, 40 и 30 франков).

Книги, поступившие из Германии в Редакционную Коллегию:

1) 35 Endspielstudien vom Schachmeister A. Selesnieff, herausgegeben vom Weltmeister Emmanuel Lasker, Verlag Kagan's (10 экземпляров; продаются).

2) Kagan's Neueste Schachnachrichten 1921, Januar—März, Heft 1; April—Juni, Heft 2; Juli—September, Heft 3.

3) Das Problem - Heft und Schach in Deutschland; 1. Beilage zu Kagan's Neueste Schachnachrichten 1921.

4) Deutsches Wochenschach, 1921, Januar—September.

Адрес для корреспонденции: Петроград, Забалканский пр., дом 4, кв. 11. С. О. Вайнштейн.

Ответственный Редактор: *Редакционная Коллегия* { *С. О. Вайнштейн, Д. Ю. Гессен, К. А. Дмитриев, Г. Я. Левенфиш и П. А. Романовский.*

Р. Р. Ц. 500 экз.—17-я Гос. тип., 7 рота, 26.