ЛИСТОК ШАХМАТНОГО КРУЖКА ПЕТРОГУБКОММУНЫ.

№ 24. 25 сентября 1921 г. **№ 24.**

Задача № 15.

Н. С. Терещенко.

(Петроград).

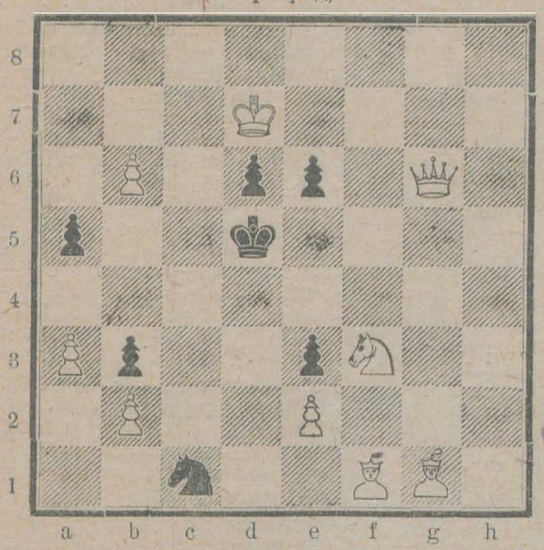

Белые: Крd7, Фg6, Сf1 и g1, Кf3, п. a3, b2, b6 и e2.
Черные: Крd5, Кc1, п. a5, b3, d6, e6 и e3.
Мат в 3 хода.

Задача № 16.

Арвида Куббеля

(Ямбург).

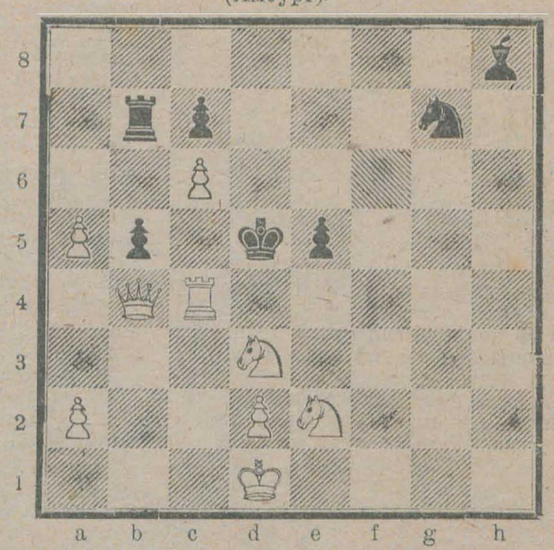

Белые: Крd1, ФЬ4, Лc4, Кe2 и d3, п. a2, a5, c6 и d2.
Черные: Крd5, Лb7, Сh8, Кg7, п. b5, c7 и e5.
Мат в 3 хода.

Партия № 60. Испанская.

Играна на шестерном турнире в Петрограде в сентябре 1921 года.

	А. Ф. Ильин (белые).	И. Л. Рабинович (черные).
1.	e2—e4	e7—e5
2.	Кg1—f3	Кb8—c6
3.	Сf1—b5	Кg8—f6
4.	d2—d3	d7—d6
5.	0—0	g7—g6

Спокойнее сперва 5.... Сc8—d7.

6.	d3—d4!	Сc8—d7
7.	Сb5 : c6	....

Солиднее 7. Лf1—e1. Ход 7. Сb5:c6 ведет к выигрышу пешки, за которую, однако, черные приобретают достаточную компенсацию в развитии игры.

7.	....	Сd7 : c6
8.	d4 : e5	Кf6 : e4
9.	Фd1—e2	Сf8—g7!

Этот же ход последовал бы и на 9. Лf1—e1.

10.	Кf3—d4	....

Белые отказываются от выигрыша пешки, так как после 10. e5:d6 (угрожая Кf3—d2 и затем f2—f3 или Лf1—e1) черные отвечают 10.... 0—0! 11. d6:c7, Фd8:c7. Получающееся в этом варианте положение выгодно черным (несмотря на потерю пешки), ибо они обладают значительным преимуществом в развитии игры: слоны черных владеют перекрещивающимися в центре диагоналями, ферзь белых на открытой линии e стоит плохо, а ферзевый их фланг не может быть развит без дальнейших промедлений и ослаблений.

10.	....	d6—d5
11.	f2—f3	Кe4—c5
12.	Кd4 : c6	b7 : c6
13.	b2—b3	....

Белые пытаются угрозой Сc1—a3 задержать рокировку черных.

13.	....	0—0!

Черные, тем не менее рокируют, так как после 13. Сc1—a3 они располагают интересной комбинацией.

14.	Сc1—a3	Лf8—e8!
15.	Сa3 : c5	Сg7 : e5
16.	Фe2—d2	Сe5 : a1
17.	c2—c3	....

Слон a1 обречен на гибель. Однако, для того чтобы его выиграть, белым необходимо потратить время, которым черные пользуются для усиления атаки.

17.	....	Фd8—f6!

Препятствуя ходу Кb1—a3.

18.	Лf1—c1	....

Если 18. Сc5—d4?, то Фf6—e7! (задерживая развитие коня и угрожая освободить слона посредством c6—c5 и затем d5—d4); 19. Фd2—h6 (или 19. b3—b4, a7—a5!), f7—f6.

18.	....	Лe8—e6
19.	Кb1—a3	Лa8—e8
20.	Лc1 : a1	Лe6—e2
21.	Фd2—d3	....

Если 21. Фd2—d4?, то Фf6—g5; 22. Фd4—g4, Фg5—d2 (угрожая матом); 23. h2—h3, h7—h5; 24. Фg4—g3, Фd2 : c3.

21.	....	Фf6—g5!

На 21.... Фf6—h4 белые ответили бы не 22. Кa3—c2 в виду Лe2 : c2 и не 22. h2—h3, Фh4—g3, а 22. Лa1—f1, Лe2 : a2; 23. Кa3—c2.

22.	Сc5—f2	....

Если 22. g2—g3, то Фg5—h6! 23. h2—h4 (23. Сc5—f2, Лe2 : f2); 23.... f7—f5! (угрожая f5—f4); 24. Сc5—f2 (на 24. f3—f4 последовало бы Фh6—h5; если же 24. Крg1—f1, то Лe2—d2; 25. Фd3—a6, Фh6—h5); 24.... f5—f4; 25. g3—g4 (например) Лe2 : f2; 26. Крg1 : f2, Фh6 : h4†; 27. Крf2—g1, Фh4—g3† и затем Лe8—e3.

22.	....	Лe2—d2
23.	f3—f4!	....

Лучший ход.

На 23. h2—h4 последовало бы Фg5—f4; 24. g2—g3 (если 24. Сf2—g3, то Фf4—h6); 24.... Фf4—h6; 25. Фd3—f1 (после 25. Фd3—a6 черные достигают выигрыша посредством 25.... Лd2:f2! 26. Крg1:f2, Фh6—d2† 27. Крf2—f1, Фd2:c3 или 27. Крf2—g1, Лe8—e2); 25.... Лe8—e2; 26. Сf2—c5, (на 26. Сf2—d4 или 26. Сf2 : a7 следует Фh6—f8!, имея в виду, кроме Ф : a3, еще ходы Фf8—d6 и c6—c5); 26.... Фh6—g7! 27. Кa3—b1 (на 27 Фf1—h3 черные отвечают f7—f5; на 27. Лa1—c1, Фg7—e5; если же 27. Лa1—e1, то Фg7:c3; 28. Лe1:e2, Лd2 : e2; 29. Фf1 : e2, Фc3 : c5†; 30. Крg1—h1, Фc5 : a3; 31. Фe2—e8† Фa3—f8); 27.... Лd2—c2; 28. f3—f4 (на 28. Кb1—a3 последует Фg7 : c3); 28.... Фg7—f6 и затем Фf6—f5. Совсем плохо 23. Сf2—h4? Фg5—h6.

23.	....	Фg5 : f4
24.	Сf2—g3	Лd2 : d3

В противном случае белые сыграют Фd3—f3 и Лa1—f1.

25.	Сg3 : f4	Лd3 : c3
26.	Крg1—f2	Лe8—e4
27.	g2—g3	....

Если 27. Сf4 : c7, то Лc3—e3 и затем Лe2.

27.	....	f7—f6
28.	Лa1—e1	....

Лучше было 28. h2—h4, на что черные ответили бы Крg8—f7.

28.	....	g6—g5
29.	Сf4 : c7	....

На 29. Сf4—d2 последовало бы Лc3—d3; если же 29. Лe1 : e4, то d5 : e4; 30. Сf4 : c7 (лучше 30. Сf4—d2), f6—f5, угрожая 31.... f5—f4.

29.	....	Лe4 : e1
30.	Крf2 : e1	Лc3—c1†
31.	Крe1—d2	Лc1—h1
32.	g3—g4	Лh1—g1
33.	Сc7—g3	h7—h5!
34.	g4 : h5	f6—f5
35.	Сg3—b8	f5—f4!
36.	h2—h4	....

Если 36. Сb8 : a7, то Лg1—g2†; 37. Крe2, Лg2 : a2; 38. Сa7—c5, Лa2 : h2.

36.	....	g5 : h4
37.	Сb8 : f4	h4—h3
38.	Кa3—c2	Лg1—g2†
39.	Крd2—c3	....

И 39. Крd2—d3 не спасает партии, напр., 39.... c6—c5; 40. Кc2—e3, Лg2—f2! 41. Сf4—d6 (если 41. Кe3 : d5, то Лf2 : f4; если же 41. Сf4—g3, то d5—d4 или Лf2—f3); 41.... c5—c4†! 42. b3 : c4, d5 : c4†; 43. Крd3 : c4 (или 43. Кe3 : c4), h3—h2; 44. Сd6 : h2,

Лf2 : h2; 45. a2—a4; Лh2 : h5 и черные выигрывают.

39. . . . . c6—c5!
40. Кc2—e1 h3—h2
41. Сf4 : h2 Лg2 : h2
42. a2—a3 Крg8—f7
43. Кe1—d3 d5—d4†
44. Крc3—c4 Лh2—c2†
45. Крc4—d5 Лc2—c3
46. Кd3—e5† Крf7—g7
47. Кe5—c4 d4—d3

Угрожая Лc3 : c4.

48. Кc4—d2 Лc3—c2
49. Кd2—e4 Лc2—e2
50. Кe4—c3 d3—d2
51. Крd5 : c5 Лe2—e3
52. Кc3—d1 Лe3—e1
53. h5—h6† Крg7—h7

Белые сдались, так как на 54. Кb2 следует Лb1, на 54. Кf2, Лf1, а на 54. Кc3, Лc1.

(*Примечания И. Л. Рабиновича*).

Партия № 61. Испанская.

Играна на турнире в Гетеборге в 1920 году.

Боголюбов (белые).	Костич (черные).
1. e2—e4	e7—e5
2. Кg1—f3	Кb8—c6
3. Сf1—b5	a7—a6
4. Сb5 : c6	d7 : c6
5. Кb1—c3	f7—f6
6. d2—d4	e5 : d4
7. Фd1 : d4	Фd8 : d4
8. Кf3 : d4	Сf8—d6
9. Сc1—e3	Кg8—e7
10. Кd4—b3	. . . .

Преждевременное определение местопребывания коня. Если белые предупреждали c5, то они всеравно после b6 не достигли своей цели, в то время как общий план, которого должны держаться белые (реализация преимуществ лишней пешки на королевском фланге), не говорит за удаление коня на ферзевой фланг. Поэтому 0—0—0, или Кe2, или даже 0—0 было здесь уместней.

10. . . . . b7—b6
11. 0—0—0 c6—c5
12. Кb3—d2 Сc8—e6
13. f2—f4 . . . . .

Стремительные попытки использовать преимущество блестяще в дальнейшем опровергаются черными. Этот ход ослабляет лишь пешки королевского фланга, особенно в связи еще с дальнейшей игрой белых. Ошибочность их плана ощущается, однако, особенно ясно, если обратить внимание на то, что их конь с d4 попадает на f3 не в один ход, а в три хода.

13. . . . . 0—0—0
14. Кd2—f3 Кe7—c6
15. h2—h3 Лd8—d7
16. g2—g4? Кc6—d4!

Начало опровержения легкомысленной атаки белых. На 17. Кf3 : d4 последует c5 : d4; 18. Лd1 : d4, Сd6 : f4!

17. Кf3—h4 . . . .

Здесь надо было играть Лh1—f1, Сe6—c4; 18. Лf1—f2.

17. . . . . Лh8—e8
18. Кh4—g2 Сe6—c4!

Черные угрожают и Кb5 и Сe2 с переводом на f3. На Кc3 : e2 в этом случае последует Кd4 : e2† и Кg3 или просто Л : e4. Пешки белых безнадежно слабы.

19. Лh1—e1 Кd4—b5
20. Сe3—d2 . . . .

Если 20. Кc3 : b5, Сc4 : b5; 21. Сe3—d2, Сb5—c6 и пешка e4 гибнет.

20. . . . . Кb5 : c3
21. Сd2 : c3 Лd7—e7
22. e4—e5 f6 : e5
23. Кg2—e3 Сc4—e2!

Неожиданный парад против задуманной белыми комбинации. На 24. Лe1 : e2 последует теперь e5 : f4. То же самое последует и на Лd1—d2:

24. Лd1 : d6 c7 : d6
25. f4 : e5 Сe2—f3
26. Кe3—f5 d6—d5!

Не d6 : e5 просто из-за К : e7† и Л : e5. Теперь же пешка на e5 обречена на гибель.

27. Кf5 : e7† Лe8 : e7
28. Сc3—d2 Сf3—e4
29. c2—c4 . . . .

Белые напрасно делают попытки защищать обреченную пешку. Надо было попытаться сыграть Лf1, чтобы вторгнуться, хотя бы в виде компенсации за материальные потери, в неприятельский лагерь. Теперь же черные не только в конце концов получают материальный перевес, но и занимают доминирующее положение своей ладьей.

29. . . . . Крc8—d7
30. c4 : d5 Сe4 : d5
31. a2—a3 . . . . .

Приходится защищая пешку терять темп, который черные использывают занимая следующим ходом открытую линию f.

31. . . . . Лe7—f7
32. h3—h4 Крd7—e6
33. h4—h5 Лf7—f2
34. h5—h6 g7 : h6
35. Сd2 : h6 Лf2—g2
36. g4—g5 Сd5—b3!
37. Лe1—h1 Сb3—c2
38. Сh6—g7 Сc2—d3
39. Лh1—h3 c5—c4
40. b2—b3 b6—b5
41. b3 : c4 b5 : c4
42. Сg7—h8 . . . .

Поразительно как это белые не сыграли теперь Сf6; ведь они так бережно до сих пор охраняли свои пешки. Пока черные просто грозят, завоевав пешку a3, провести пешку a в ферзи.

42. . . . . Лg2 : g5
43. Крc1—d2 Крe6—d5
44. Крd2—c3 a6—a5
45. Лh3—h2 Лg5—g3
46. Лh2—d2 Крd5—c5
47. e5—e6 Сd3—f5†
48. Крc3—b2 Лg3—b3†
49. Крb2—a2 Сf5 : e6
50. Сh8—d4† Крc5—c6
51. Кра2—a1 Лb3 : a3†

Печальный результат чрезмерной бережливости. Слабая игра белых еще резче оттеняет то изящество и силу, с которыми от начала до конца использовал их ошибки г. Костич.

52. Кра1—b2 Лa3—b3†
53. Крb2—a1 c4—c3

Белые сдались.

(*Примечания П. А. Романовского*).

Партия № 62. Дебют ферзевых пешек.

Играна в чемпионат-турнире в Москве 18 октября 1920 г.

Д. Я. Данюшевский. (белые).	А. Ф. Ильин-Женевский. (черные).
1. d2—d4	d7—d5
2. Кg1—f3	Кg8—f6
3. c2—c4	e7—e6
4. Кb1—c3	c7—c6
5. Сc1—g5	Кb8—d7
6. e2—e3	Фd8—a5
7. Кf3—d2	Сf8—b4
8. Фd1—c2	Кf6—e4
9. Кd2 : e4	d5 : e4
10. Сg5—h4	0—0
11. Сf1—e2	e6—e5
12. 0—0	e5 : d4
13. e3 : d4	g7—g5

Ход решительный, но несомненно рискованный.

14. Сh4—g3 f7—f5
15. f2—f3 . . . .

На f2—f4 последовало бы g5—g4; в этом случае как и в партию у черных образовалась бы сильная проходная пешка, а у белых возможность атаки на обнаженного короля противника.

15. . . . . Сb4 : c3
16. b2 : c3 f5—f4
17. Сg3—e1 e4—e3
18. c4—c5 Кd7—f6
19. Фc2—b3† Крg8—g7
20. c3—c4 Фa5—c7
21. Сe1—c3 . . . .

Сильнее было бы Сe2—d3, чтобы препятствовать ходу Сf5.

21. . . . . Сc8—f5
22. Лf1—d1 b7—b6!

Черные, положение которых довольно опасно, вскрывают линию b и пользуясь сильной позицией слона f5, получают контр-атаку.

23. c5 : b6 Фc7 : b6
24. Фb3—a3 Лa8—b8
25. Фa3—e7† . . . .

Этот маневр, в связи с двумя последующими ходами, слаб. Белые имели в виду ловушку с пожертвованием ферзя. При правильном же ответе со стороны черных весь маневр ведет лишь к размену ферзей, невыгодному для белых.

25. . . . . Лf8—f7
26. Фe7—e5 Крg7—g6
27. d4—d5 . . . .

Угрожая Фe5 : f5 с последующим матом Сc2—d3.

27. . . . . c6 : d5
28. c4 : d5 Лb8—e8
29. Фe5—d4 Фb6 : d4
30. Лd1 : d4 Лf7—c7
31. Сc3—e1 Лc7—c2,

Еще сильнее было Лc7—c5 и если Сc4, то Лe8—c8.

32. Сe2—d1 Лc2—c5
33. Сd1—b3 Лe8—c8
34. Сe1—b4 Лc5—c1†
35. Лd4—d1 Лc1 : a1
36. Лd1 : a1 Кf6—d7
37. Крg1—f1 Кd7—e5
38. Сb4—d6 Кe5—d3
39. g2—g4 Сf5—d7
40. Сb3—d1 . . . .

Чтобы на Сb5 играть Сe2.

40. . . . . Кd3—c1
41. a2—a4 Лc8—c4
42. Лa1—b1 . . . .

На Сa3 последовало бы С : a4.

42. . . . . Сd7—c8
43. Лb1—b2 Сc8—a6
44. Крf1—g1 Лc4—d4
45. Сd1—c2† Сa6—d3
46. Сd6—c5 . . . .

Здесь уже белым нет спасенья.

46. . . . . Лd4 : d5
47. Сc5 : a7 Сd3 : c2
48. Лb2 : c2 Лd5—d1†
49. Крg1—g2 Лd1—d2†

Сдался.

(*Примечания А. Ф. Ильина-Женевского*).

Адрес для корреспонденции: Петроград, Забалканский пр., дом 4, кв. 11. С. О. Вайнштейн.

Ответственный Редактор: *Редакционная Коллегия* { *С. О. Вайнштейн, Д. Ю. Гессен, К. А. Дмитриев, Г. Я. Левенфиш и П. А. Романовский.*

Р. В. Ц. 500 экз.—17-я Гос. тип., 7 рота, 26.