ЛИСТОК ШАХМАТНОГО КРУЖКА ПЕТРОГУБКОММУНЫ.

№ 27. 16 октября 1921 г. № 27.

Этюд № 9.

К. А. Л. Куббеля.

(Петроград).

Посвящается Петроградскому Шахматному Собранию.

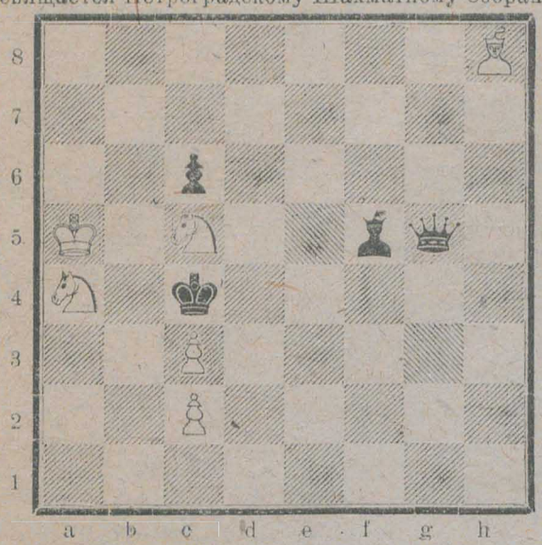

Белые: Кра5, Сh8, Ка4, с5, п. с2, с3.
Черные: Крс4, Фg5, Сf5, п. с6.
Белые делают ничью.

Задача № 17.

Арвида Куббеля

(Ямбург).

Посвящается Петроградскому Шахматному Собранию.

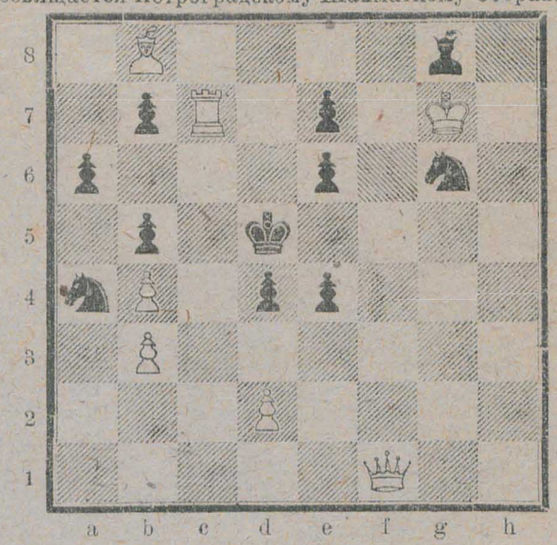

Белые: Крg7, Фf1, Лс7, Сb8, п. b3, b4, d2.
Черные: Крd5, Сg8, Ка4, g6, п. а6, b5, b7, d4, e4, e6, e7.
Мат в 3 хода.

Партия № 71. Сицилианская.

Играна на шестерном турнире в Петрограде, в сентябре 1921 года.

П. А. Романовский (белые).	Г. Я. Левенфиш (черные).
1. e2—e4	c7—c5
2. Кb1—c3	e7—e6
3. Кg1—f3	Кb8—c6
4. g2—g3	Кg8—f6
5. Сf1—g2	d7—d5
6. e4 : d5	e6 : d5
7. 0—0	d5—d4

Иначе после d2—d4 у белых более свободная игра.

8. Лf1—e1†	Сf8—e7
9. Кc3—e2	0—0
10. d2—d3	Фd8—b6
11. Кe2—f4	Сe7—d6
12. Кf3—d2	Кc6—e5

Сильный ход: препятствует Кd2—c4 и угрожает пункту f3.

13. Кd2—e4	Кf6 : e4
14. Сg2 : e4	Сc8—g4
15. f2—f3	Сg4—d7
16. Кf4—d5	Фb6—a6

Фb6—d8 было не сильнее, потому что затрудняло введение в игру ладьи a8, кроме того, ферзь на шестой линии может пригодиться для защиты, ходу же Сc1—f4 отступление на d8 не препятствовало, например, 16.... Фd8; 17. Сf4, f5; 18. С : e5, С : e5; 19. Кe7†! Ф : e7; 20. Сd5†, Крh8; 21. f4.

17. Сc1—f4	Лa8—e8
18. Сf4 : e5	. . . .

Вынуждено в виду угрозы f7—f5.

18.	Сd6 : e5
19. f3—f4	Сe5—b8
20. Фd1—h5	. . . .

Правильно было f4—f5, Лe8—e5; Лe1—f1, f7—f6 затем Лf8—e8 и т. д.

20.	f7—f5!

Комбинация 21. Сe4 : f5, Лe8 : e1†; 22. Лa1 : e1, Сd7 : f5; 23. Кd5—e7†, Крg8—h8; 24. Кe7 : f5, g7—g6; 25. Фh5—h6 не выходит из-за простого ответа 21.... g7—g6! и черные остаются с лишней фигурой.

21. Кd5—e7†	. . . .

Эта комбинация корректна только в одном варианте—когда у партнера нет времени...

21.	Лe8 : e7
22. Сe4—d5†	Лe7—e6!

Конечно, не Сd7—e6; 23. Лe1 : e6, Лe7 : e6; 24. Лa1—e1, g7—g6 (Лf8—f6? Фh5—e8†); 25. Лe1 : e6, g6 : h5; 26. Лe6 : a6† и Сd5 : b7.

23. Лe1—e2	Крg8—h8?

Здесь 23.... Фa6—d6 выигрывало нужный для защиты темп, например, 24. Сd5 : e6, Сd7 : e6; 25. Лa1—e1, Сe6—d7; 26. Лe2—e7, Сb8—c7; 27. Фh5—g5, Лf8—f7 или 24. Сd5—c4, Крg8—h8; 25. Сc4 : e6, Сd7 : e6; 26. Лa1—e1, Сe6—d7; 27. Лe2—e7, Сb8—c7; 28. Фh5—g5, Лf8—g8 и черные должны выиграть.

24. Сd5 : e6	Сd7 : e6
25. Лa1—e1	Сe6—g8

Теперь видно, какую ошибку сделали черные на 23-м ходе. Нельзя играть Сe6—d7 из-за 26. Фh5—f7 Фa6—d6; 27. Лe2—e8!

26. Лe2—e8	Сf8—d6
27. Лe8 : f8	Сd6 : f8
28. Фh5 : f5	Фa6—f6
29. Фf5—c8	Фf6—f7
30. Лe1—e8	Сf8—d6
31. Фc8—d8!	. . . .

Выигрывая фигуру, ибо нет защиты от Л : g8† и Ф : d6.

31.	h7—h6

Угрожая Сd6—c7; Л : g8†, Ф : g8; Ф : d6, Ф : a2.

32. b2—b3	c5—c4
33. b3 : c4!	. . . .

Если Л : g8†, Ф : g8; Ф : d6, c4 : d3; c2 : d3, Фg8—c8 и белые вряд ли могут выиграть.

33.	Сd6—b4
34. f4—f5!	. . . .

Белые находят правильный путь к выигрышу.

34.	Крh8—h7
35. g3—g4	b7—b5
36. Фd8—c8	b5 : c4
37. Фc8—e6	c4 : d3
38. c2 : d3	. . . .

Угрожает Фe6—g6†, Фf7 : g6; f5 : g6†, Крh7—h8 и черные совершенно парализованы; если же Фf7 : e6, f5 : e6, g7—g5; e6—e7, Сg8—f7; Лe8—a8 и выигрывают.

38.	g7—g5
39. f5 : g6†	Черные сдались.

(*Примечания Г. Я. Левенфиша*).

Партия № 72. Испанская.

Играна на турнире 1-ой категории в Петрограде в августе 1921 г.

Р. Р. Платц (белые).	А. Я. Модель (черные).
1. e2—e4	e7—e5
2. Кg1—f3	Кb8—c6
3. Сf1—b5	a7—a6
4. Сb5—a4	Кg8—f6
5. 0—0	Сf8—e7
6. Лf1—e1	b7—b5
7. Сa4—b3	d7—d6
8. c2—c3	0—0
9. h2—h3	Лf8—e8

Обычное продолжение здесь 9.... Кe6—a5; 10. Сb3—c2, c7—c5; 11. d2—d4, Фd8—c7. Ход в партии затрудняет черным возможность сыграть c7—c5.

10. Кf3—g5	. . . .

И 10 d2—d4 было бы очень хорошо.

10.	Лe8—f8
11. d2—d4	h7—h6
12. Кg5—f3	Сc8—d7

Имея в виду Кf6—h7, что сейчас невозможно из-за Сb3—d5 и d4 : e5.

13. Кb1—d2	Крg8—h8
14. Кd2—f1	Кf6—h7
15. Кf1—g3	Сe7—f6
16. Сc1—e3	Кc6—a5
17. Сb3—c2	Ка5—c4
18. b2—b3	. . . .

Ход 18. Сe3—c1 и затем b2—b3 сохранял бы слона по сильной диагонали c1—h6 для атаки.

Ход же в партии выигрывает время.

18. . . . Кс4 : е3
19. Ле1 : е3 Кh7—g5
20. d4 : е5 . . . .

Слабый ход. 20. Фd1 : d3 сохраняло бы былым центр а с ним и длительную инициативу.

20. . . . Кg5 : f3†
21. Ле3 : f3 Сf6 : е5
22. Фd1—d3 Фd8—g5

Лучше 22. . . . b5—b4; 23. Ла1—d1, b4 : с3; 24. а2—а4, Фd8—g5; 25. Кg3—е2 f7—f5 и на 26. е4 : f5, Сd7—с6; 27. f5—f6, g7—g6.

23. Лf3—е3 . . . .

Проще 23. Ла1—f1.

23. . . . b5—b4
24. Ла1—f1 b4 : с3

После 24. . . . Се5 : с3; 25. е4—е5, g7—g6; 26. f2—f4, Фg5—е7 игра приняла бы очень острый характер. За пешку белые имеют очень сильную атаку.

25. а2—а4 Фg5—f4
26. Ле3—f3 Фf4—h4
27. Кg3—е2 Сd7—g4

Черные стремятся сохранить выигранную пешку, хотя бы при разноцветных слонах; при этом они недооценили жертву белыми второй пешки.

28. g2—g3! Фh4 : h3
29. Ке2—f4 Се5 : f4
30. Лf3 : f4 Фh3—h5

Единственный правильный ход здесь 30. . . . Кph8—g8 найти нелегко, даже если бы черные и не находились в Zeitnot'е. Лучшее продолжение для белых было бы в этом случае 31. е4—е5, g7—g6; 32. е5 : d6, Сg4—f5; 33. Фd3 : с3, Сf5 : с2; 34. Фс3 : с2, с7 : d6; 35. Лf4—h4 с вероятной ничьей.

Остальные ходы для черных, как и ход сделанный в партии невыгодны, например: 30. . . . g7—g6, 31. Фd3—е3, Кph8—g8; 32. Лf1—е1, Ла8—е8; 33. Се2—d3! или 30. . . . Ла8—е8; 31. е4—е5, g7—g6; 32. е5 : d6, Сg4—е2; 33. Фd3—с3†, Кph8—g8; 34. Лf1—е1, с7 : d6; 35. Лf4—h4.

31. е4—е5 g7—g6
32. е5 : d6 с7 : d6?

Просмотр. Но и 32. . . . Кph8—g8; 33. d6 : с7! Сg4—е2; 34. Фd3 : с3, Се2 : f1; 35. Лf4—h4 выгодно для белых; после же 32 . . . Сg4—е2, белые выигрывают качество (32. . . . Сg4—е2; 33. Фd3 : с3†, Кph8—g8; 34. Лf1—е1, с7 : d6; 35. Лf4—h4, Фh5—f3; 36. Фс3—d2, Лf8—е8; 37. Фd2 : h6, Фf3—f6; 38. Фh6—h7†, Кpg8—f8; 39. Фh7—h8†, Фf6 : h6; 40. Лh4 : h8†, Кpf8—g7; 41. Лh8 : е8, Ла8 : е8; 42. Се2—d3).

33. Фd3—d4† Фh5—е5
34. Лf4 : g4 Лf8—е8
35. Фd4 : е5 d6 : е5
36. Лg4—с4 Ла8—с8
37. Лс4 : с8 Ле8 : с8
38. Лf1—d1 Лс8—с5
39. Кpg1—f1 Кph8—g7
40. Кpf1—е2 h6—h5
41. Лd1—с1 g6—g5
42. Се2—d3 h5—h4
43. g3 : h4 g5 : h4
44. Сd3—с4 е5—е4
45. Лс1 : с3 Лс5—h5
46. Лс3—h3 а6—а5
47. Кре2—е3 f7—f5
48. Кре3—f4 Кpg7—f6
49. Се4—f1 Кpf6—е6
50. Лh3—с3 Кре6—d5
51. Сf1—h3 Кpd5—d4
52. Лс3—е3 Лh5—h8
53. Сh3 : f5 Сдался.

(*Примечания Р. Р. Платца*).

Партия № 73. Контр-гамбит Альбина.

Играна в Берлинском турнире 6 декабря 1920 года.

Тарраш (белые).	Тартаковер (черные).
1. d2—d4	d7—d5
2. с2—с4	е7—е5
3. d4 : е5	d5—d4
4. Кg1—f3	с7—с5

Обыкновенно играют Кс6; считая с7—с5 плохим ходом, хотя до сих пор не найдено определенного опровержения этому ходу.

5. е2—е3 Кb8—с6
6. е3 : d4 с5 : d4
7. Сf1—d3 . . . .

Если на это черные сыграли бы К : е5, то после 8. Фе2, f6; 9. К : е5, Фа5†; 10. Кpd1! f6 : е5 белые отыгрывают пешку с лучшей игрой.

7. . . . Кg8—е7
8. Кb1—d2! . . . .

Сильнее чем 8. 0—0, Сg4; 9. Ле1, Фс7.

8. . . . Сс8—g4
9. Фd1—b3 Фd8—с7
10. 0—0 0—0—0
11. Лf1—е1 Ко7—g6

Теперь белые могли бы пытаться удержать пешку только посредством С : g6, hg, однако тогда у черных прекрасное атакующее положение. Белые поэтому предпочитают отдать пешку, стараясь добиться позиционного преимущества.

12. h2—h3 Сg4—е6

Несколько лучше С : f3; 13. Сf5†, Кpb8; 14. К : f3, К : е5; 15. К : е5, К : е5; 16. Сf4, f6, но и тогда белые не добиваются уравнения партии.

13. Сd3—е4 Кg6 : е5
14. Кf3 : е5 Фс7 : е5

Если К : е5, то 15. Фb7†, Ф : b7; 16. Сb7†, Кр : b7; 17. Л : е5 и белые без затруднений выигрывают пешку, например, Сd6; 18. Лс1, Ле8; 19. Ке4! После же хода в тексте выигрыш пешки посредством Фb7† и Сс6† возможен, но благодаря хорошему положению черного короля у них богатые контр-шансы, например, на Л : е5 они продолжают Сb4, b3 и Сс3.

15. Кd2—f3 Фе5—с5
16. Сс1—f4! . . . .

Труднейший ход в партии. Если 16. . . . С : с4, то следует неожиданная жертва ферзя 17. Ф : с4, Ф : с4; 18. Сf5†, Лd7; 19. Ле8†, Кd8; 20. Ке5 и белые выигрывают. Если же черные играют 18. . . . Фе6 (вместо Лd7), то 19. Л : е6, fe; 20. С : е6†, Лd7; 21. К : е5, К : е5; 22. С : е5 оставаясь с лишней пешкой.

16. . . . Сf8—d6
17. Се4 : с6! b7 : с6
18. Сf4 : d6 Лd8 : d6
19. Кf3—е5 . . . .

Чтобы на f6 продолжая Кd3, Ф : с4; Фа3, Лd7; Лас1 выиграть слона и партию (Фd5, Кf4 или Ф : а2, Лс6† и Л : е6).

19. . . . Лh8—d8
20. Фb3—а4! . . . .

После этого у черных нет удовлетворительной защиты. Угроза b2—b4, Фb6, с4—с5. Если Фb6, то с5, Ф : с5, Ла1—с1 и К : с6 выигрывает.

20. . . . d4—d3

Лучший шанс.

21. b2—b4 Фс5—d4
22. Ке5 : с6†! Лd6 : с6
23. Фа4 : с6† Кре8—b8
24. с4—с5 d3—d2
25. Лс1—d1 Се6—f5
26. Фе6—b5† Кpb8—с7
27. Фb5—а5† Кре7—b8
28. b4—b5 . . . .

Сильнее чем с6, Лd5, b5, Фb6, Сс2, так как после f3, Кpf2 проходная пешка теряется.

28. . . . Сf5—с2

Несколько продолжительнее было бы Лd5, сводя к вышеуказанному варианту.

29. b5—b6! Лd8—d7
30. b6 : а7† Кpb8—а8

Или Л : а7, Ф : d2.

31. с5—с6 Лd7—d5

Или С : d1, cd, Ф : d7, Л : d1.

32. с6—с7! Фс2—f5
33. с7—с8Ф Сf5 : с8
34. Фа5—с7 Лd5—b5
35. Ф : с8, К : а7; 36. а4, Лс5; 37. Фg4, Ф : а1; 38. Л : а1, Лс1†; 39. Фd1. Сдался.

(*Примечания З. Тарраша*).

ХРОНИКА.

ПЕТРОГРАД. 9-го октября состоялось Учредительное Собрание членов Шахматного Собрания, привлекшее многочисленных шахматистов и прошедшее с большим успехом. Председателем Собрания единогласно избран проф. Б. М. Коялович, который в своей приветственной речи отметил, что и старое Собрание возникло из ничего и лишь упорной работой своих членов постепенно превратилось в мощную организацию, прогремевшую на весь мир; если же у данного собрания есть готовность работать и жертвовать, то и оно должно надеяться на успех и процветание. П. А. Романовский в своей речи остановился на отдельных периодах организации Шахм. Собр., при чем подчеркнул, что Петроград добился, наконец, той полной самостоятельности и независимости от каких либо организаций, единственной возможности свободного развития шахматного искусства, то есть тех положений, на которых Петроград настаивал еще на московской конференции. Л. М. Моносзон и Г. Я. Левенфиш от имени Временного Правления осветили создавшееся положение, при чем после горячих прений было постановлено: 1) Немедленно ввести членские взносы в размере пяти тысяч вступительных и пяти тысяч ежемесячных и взимать плату с гостей в размере 1000 руб. за вечер. 2) Назначить следующее Собрание в воскресенье 23-го октября, когда и произвести выборы Правления. 3) В течение 2-х недель закончить начатые турниры, дабы начать новые состязания. 4) Устроить сеанс в пользу голодающих. В конце Собрания было выражена благодарность Редакционной Коллегии „Листка".

БУДАПЕШТ. В последний момент нами получено известие, что международный турнир окончился победой Александра Александровича Алехина, который таким образом доказал, что в Советской России есть представители, которые в больших международных турнирах являются конкурентами на первое место. От всей души поздравляем нашего соотечественника с блестящей победой.

Результат турнира следующий: I—Алехин + 8½ (из 11), II—Грюнфельд + 8, III и IV—Костич и Тартаковер по + 7½, V—Балла + 6, VI—Эйве + 5½, далее следуют Боголюбов + 5, Вайда и Земиш по + 4½, Штерк + 4, Штейнер + 3 и Швейгер + 2.

Адрес для корреспонденции: Петроград, Забалканский пр., дом 4, кв. 11. С. О. Вайнштейн.

Ответственный Редактор: *Редакционная Коллегия* { *С. О. Вайнштейн, Д. Ю. Гессен, К. А. Дмитриев, Г. Я. Левенфиш и П. А. Романовский.*

Р. В. Ц. 500 экз.—17-я Гос. тип., 7 рота, 26.