ЛИСТОК ШАХМАТНОГО КРУЖКА ПЕТРОГУБКОММУНЫ.

№ 5. 22 мая 1921 г. **№ 5.**

Партия № 14. Отказанный ферзевый гамбит.

10-я партия матча.

	Ласкер. (белые)	Капабланка. (черные)
1.	d2—d4	d7—d5
2.	c2—c4	e7—e6
3.	Kb1—c3	Kg8—f6
4.	Cc1—g5	Cf8—e7
5.	e2—e3	0—0
6.	Kg1—f3	Kb8—d7
7.	Фd1—c2	. . . . .

Чаще играют здесь 7. Ла1—c1.

7.	. . . .	c7—c5

Это лучше, чем 7. . . . c7—c6, как играл Капабланка в 4-ой партии. В означенной партии Ласкер мог сохранить дебютное преимущество, избрав продолжение Cd3—e4! на 16-ом ходу. Кроме того, белые имели в своем распоряжении ход 12. Фc2 : c3 (вместо b2 : c3), также сохранявший за ними некоторый перевес в положении.

Ходом в партии (7. . . . c7 – c5) черные расчитывают использовать теневую сторону хода Фc2, а именно плохое положение ферзя на открывающейся линии c.

8.	Ла1—d1	. . . . .

Белые избирают спокойное продолжение. Острый характер приобрела бы партия после 8 c4 : d5, e6 : d5; 9. 0—0—0.

8.	. . . .	Фd8—a5
9.	Cf1—d3	h7—h6
10.	Cg5—h4	c5 : d4
11.	e3 : d4	. . . . .

Можно было также играть 11. Kf3 : d4, на что черные отвечают 11 . . . . Kd7—e5; 12. c4 : d5, Ke5 : d3†; 13. Ф или Л : d3, Kf6 : d5; 14. Ch4 : e7, Kd5 : e7 и затем e6—e5.

11.	. . . .	d5 : c4
12.	Cd3 : c4	. . . . .

Теперь у белых образовалась изолированная пешка. Стейниц, сильнейший шахматист периода 1860—1890 г.г., первый указал на слабые стороны изолированной пешки d4, а именно: 1) она может быт многократно атакована, при чем защищать ее возможно лишь фигурами, которые тем самым окажутся до некоторой степени связанными; 2) черные приобретают для своих фигур пункт d5.

Многие иные теоретики, во главе с Таррашем, не согласны, однако, с мнением Стейница, считая, что вышеуказанные слабые стороны изолированной пешки d4 окупаются с избытком следующими обстоятельствами: 1) пешка d4, занимая центральное положение, стесняет черных; 2) она служит опорой для фигур белых, особенно для коня e5; 3) для белых ладей открываются линии c и e и кроме того, черные все время должны препятствовать ходу d4—d5.

12.	. . . .	Kd7—b6
13.	Cc4—b3	Cc8—d7
14.	0—0	Ла8—c8
15.	Kf3—e5	Cd7—b5

Этот и следующий ходы сделаны с целью вынудить обмен фигурами, чтобы облегчить использование слабости пешки d4.

Маневр этот, однако, является несвоевременным, что вытекает из примечания к 17-му ходу.

Следовало играть 15 . . . Лf8—d8, после чего партия могла бы стать чрезвычайно ценной в теоретическом отношении. На 16. Фc2—d3 (с целью играть Cb3—c2) последует Kb6—d5. Или: 16. Фc2—e2, Cd7—e8, или: 16. Фc2—d2, Cd7—e8! 17. Kc3—d5? Лd8 : d5.

16.	Лf1—e1	Kb6—d5

На 16 . . . . . Лf8—d8 последовало бы 17. Ke5 : f7.

17.	Cb3 : d5.	. . . . .

Здесь белые делают важное упущение.

Следовало играть 17. Ch4 : f6! Ce7 : f6; 18. Cb3 : d5, e6 : d5; 19. Фc2—f5 с преимуществом для белых.

Остальные варианты еще хуже для черных, например 17. Ch4 : f6, Kd5 : f6; 18. d4—d5! e6 : d5; 19. Cb3 : d5, Ce7—b4 (напр.); 20. Фc2—f5 (угрожая Cd5 : f7†) Kf6 : d5; 21. Kc3 : d5! Если (17. Ch4 : f6) Kd5 : c3? (17. . . . . g7 : f6?? 18. Ke5—g6) 18. Cf6 : e7, Kc3—e2† 19. Лe1 : e2 и белые выигрывают, приобретая ладью и две легких фигуры за ферзя.

17.	. . . .	Kf6 : d5
18.	Ch4 : e7	Kd5 : e7
19.	Фc2—b3	Cb5—c6!

Если 19 . . . Cb5—a6, то 20. d4—d5.

20.	Ke5 : c6	b7 : c6

Черные добились преимущества в положении. Пешка d4 теперь задержана, атака белых иссякла. Изолирование же пешки c6 не играет в данном случае большой роли, так как она значительно легче может быть защищаема, чем пешка d4.

21.	Лe1—e5	. . . . .

Если 21. Kc3—a4 (21. Kc3—e4, Лc8—b8), Лf8—d8 (угрожая Лd8:d4); 22. Лe1—e5, Лd8—d5.

21.	. . . . .	Фa5—b6
22.	Фb3—c2	Лf8—d8
23.	Kc3—e2	Лd8—d5!

Положение белых затруднительно. Черные угрожают, между прочим, 24. . . . Лd5 : e5; 25. d4 : e5, Ke7—g6; 26. Фc2—c3, Фb6—b5.

Если 24. b2—b3, то Лd5 : e5; 25. d4 : e5, Ke7—g6; 26. Фc2—b2, Фb6—c5 (или 26. Фc2—e4, Фb6—a5; или 26. Фc2—c3, Фb6—b5).

24.	Лe5 : d5	c6 : d5
25.	Фc2—d2	Ke7—f5
26.	b2—b3	. . . . .

Если 26. Ke2—g3, то Kf5—d6! 27. b2—b3 Лc8—c6 и затем Фb6—c7.

26.	. . . .	h6—h5!

Затрудняя g2—g4 и укрепляя тем самым важную позицию коня на f5, а также подготовляя h5—h4 с целью препятствовать ходу Ke2—g3.

Если (26. . . . h6—h5) 27. Ke2—g3, то Kf5 : g3; 28. h2 : g3, Лc8—c6.

27.	h2—h3	h5—h4
28.	Фd2—d3	Лc8—c6

Черные улучшают положение ладьи, ферзя и короля раньше, чем приступить к решительным действиям на ферзевом фланге. Белые же ничего не могут предпринять и вынуждены делать пассивные ходы.

29.	Kpg1—f1	g7—g6
30.	Фd3—b1	Фb6—b4
31.	Kpf1—g1	a7—a5
32.	Фb1—b2	a5—a4
33.	Фb2—d2	. . . . .

При пассивных продолжениях белые тоже проигрывают, напр., 33. Kpg1—f1, Kpg8—g7; 34. Kpf1—g1, Kf5—d6; 35. Kpg1—f1 (35. Лd1—c1, Лc6 : c1†; 36. Ke2 : c1, Kd6—f5; 37. Kc1—d3, a4—a3! или 37. a2—a3, Фb4—b6! или 37. Kc1—e2, Фb4—e1†); 35. . . . . Kd6—c4; 36. Фb2—c3, Фb4:c3; 37. Ke2:c3, a4 : b3; 38. a2:b3, Kc4—a5.

33.	. . . . .	Фb4 : d2
34.	Лd1 : d2	a4 : b3
35.	a2 : b3	Лc6 - b6!
36.	Лd2—d3	. . . . .

Если 36. Лd2—b2, то Лb6—b4.

36.	. . . . .	Лb6—a6!
37.	g2—g4	. . . . .

Если 37. Ke2—c3, то Лa6—a1†; 38. Kpg1—h2, Лa1—c1; 39. b3—b4, Лc1—c2; 40. Kph2—g1 (40. f2—f3), Kf5—g3, Лc2—b2; 41. b4—b5, Лb2—b4.

37.	. . . . .	h4 : g3
38.	f2 : g3	. . . . .

На 38. Ke2 : g3 черные отвечают Лa6—a1†; 39. Kpg1—g2, Kf5—d6 и затем Лa1—b1.

38.	. . . . .	Лa6—a2
39.	Ke2—c3	Лa2—c2
40.	Kc3—d1	Kf5—e7!
41.	Kd1—e3	Лc2—c1†
42.	Kpg1—f2	Ke7—c6
43.	Ke3—d1	Лc1—b1

На более энергичное, на первый взгляд, продолжение 43 . . . Kc6 - b4; 44. Лd3—d2, Лc1—b1 последует 45. Kd1—b2!! и если 45 . . . Лb1:b2, то 46. Лd2:b2, Kb4—d3 и 47. Kf2—e2, Kd3:b2; 48. Kpe2—d2.

Белые отыгрывают коня.

44.	Kpf2—e2?	. . . . .

Если 44. Kpf2—e3, то Kc6—b4 (сильнее, чем 44 . . . Kc6—a5; 45. Kpe3—d2). Лучше всего было 44. Kpf2—e1! Kc6—a5; 45. Kpe1—d2! Лb1:b3 (45 . . Ka5:b3†? 46. Kpd—c2); 46. Лd3 : b3.

После обмена ладьями выигрыш для черных был бы труден вследствие незначительности боевых единиц.

44	. . . . .	Лb1 : b3
45.	Kpe2—e3	Лb3—b4
46.	Kd1—c3	Kc6—e7
47.	Kc3—e2	Ke7—f5†
48.	Kpe3—f2	g6—g5
49.	g3—g4	Kf5—d6
50.	Ke2—g1	Kd6—e4†
51.	Kpf2—f1	Лb4—b1†
52.	Kpf1—g2	Лb1—b2†
53.	Kpg2—f1	Лb2—f2†
54.	Kpf1—e1	Лf2—a2
55.	Kpe1—f1	Kpg8—g7
56.	Лd3—e3	Kpg7—g6
57.	Лe3—d3	f7—f6
58.	Лd3—e3	Kpg6—f7
59.	Лe3—d3	Kpf7—e7
60.	Лd3—e3	Kpe7—d6
61.	Лe3—d3	Лa2—f2†
62.	Kpf1—e1	Лf2—g2
63.	Kpe1—f1	Лg2—a2
64.	Лd3—e3	e6—e5
65.	Лe3—d3	e5 : d4
66.	Лd3 : d4.	

Если 66. Kg1—e2, то Лa2—d2; 67. Лd3 : d4 (67. Лd3 : d2, Ke4 : d2† и затем Kd2—b3) Ke4—g3†

66.	. . . . .	Kpd6—c5
67.	Лd4—d1	d5—d4
68.	Лd1—c1†	Kpc5—d5

Белые сдались, так как на 69. Лc1—d1 черные отвечают Ke4—g3†; 70. Kpf1—e1, Лa2—g2.

(Примечания И. Л. Рабиновича).

Партия № 15. Скандинавская.

Играна в чемпионат-турнире в Москве, в октябре 1920 г.

А. И. Рабинович. (белые) — **Г. Я. Левенфиш.** (черные)

1. e2—e4 d7—d5
2. e4 : d5 Кg8—f6
3. d2—d4 . . . .

Если 3. Сf1—b5†, то Сd7; 4. Сc4, Сd7—g4; 5. f2—f3, Сf5; 6. Кb1—c3, Кb8—d7 и Кd7—b6 отыгрывая пешку.

3. . . . Кf6 : d5
4. c2—c4 Кd5—b6
5. Кb1—c3 e7—e5

Ход, изобретенный Боголюбовым в Триберге. Корректность жертвы пешки настоящей партией не вполне выяснена.

6. d4 : e5 . . . .

Кроме того возможно было продолжение: 6. Фd1—e2, Фd8 : d4; 7. Кf3, Фd4—d8; 8. Кf3 : e5, Сc8—e6; 9. Фe4, c7—c6; 10 Сd3 и т. д.

6. . . . Фd8 : d1†
7. Кc3 : d1 Кb8—c6
8. f2—f4 . . . .

Иначе черные отыгрывали пешку e5.

8. . . . . Кc6—d4

Если 8. . . . Кc6—b4, то 9. Кd1—e3, Сf8—c5; 10. a2—a3.

9. Кd1—e3 . . . .

На 9. Сf1—d3 последует Сc8—e6 с длинной рокировкой и слон на d3 стоит плохо.

9. . . . Сc8—e6
10. Сc1—d2 0—0—0
11. Лa1—c1 g7—g5

Белые защитили пункт c4 и угрожают Кg1—e2, Кe2—c3 развить свои фигуры; чтобы воспрепятствовать нормальному развитию белых фигур, черные предлагают вторую жертву пешки.

12. f4—f5 . . . .

Если 12. f4 : g5, то Сg7; 13. c4—c5, Кb6—d7 и на другие ходы черные отыгрывают пешку c5 и по линии e получают очень сильную атаку.

12. . . . Сe6 : f5
13. c4—c5 . . . .

Чтобы впоследствии предотвратить шах на b4.

13. . . . Кb6—d5
14. Кe3 : f5 Кd4 : f5
15. Сc1 : g5 Лd8—e8
16. Кg1—f3 Кf5—d4!

Белые расчитывали на 16 . . . . f7—f6, на что последовало бы 17. Сf1—d3, Кg7; 18. Сd4, f6 : e5; 19. Сd3—e4, Кf4; 20. Крf2 и у белых решительно лучшая партия.

17. Кf3 : d4 Лe8 : e5†
18. Сf1—e2 Лe5 : g5
19. 0—0 Кd5—e3
20. Лf1 : f7 Сf8 : c5

Этот заманчивый ход оказался слабым. Лучше было 20. . . . Лg5 : g2†; 21. Крh1, Лh8—g8; 22. c5—c6 (22. Л : h7, С : c5 или 22. Лf3, Сh6), b7—b6; 23. Сe2—a6† (23. Сf3, Л : b2), Крb8; 24. Лf7 : h7 (24. Кe6, Сd6; 25. Л : h7, Л : b2 с угрозой Кg4), Сc5; 25. Кc6, Кf1 и выигрывают.

21. Сe2—f 3! . . . .

Этот тонкий ход сразу меняет картину и черные оказываются в опасном положении. Если бы белые сыграли 21. Лf7 : c7†, Кр : c7; 22. Кe6†, Крb6: 23. К : g5, Лg8; 24. Кe4 (если Кe6. то Сd6). Л : g2†; 25. Крh1, Сd4 и выигрывают.

21. . . . Кe3—c2

Если 21. . . . С : d4; 22. Л : c7†, Крb8; 23. Лc7 : b7† и т. д.

Любопытный вариант получался после 21. . . . Сb6; 22. Лf7 : c7†, С : c7; 23. Кe6, Лb5! 24. К : c7, Л : b2; 25. Кd5, Лc2.

На 21. . . . Сb6, белым лучше всего играть 22. Крh1 (если 22. Кe6, то Кg4† и черные выигрывают, по крайней мере, пешку), Лc5; 23. Л : c5, С : c5; 24. Кf5, К : f5; 25. Сg4! h6; 26. Сf5† с лучшей игрой для белых.

22. Лc1 : c2 Сc5 : d4†
23. Крg1—h1 Сd4—e5
24. Лc2—c5 . . . .

Угрожая Лf7 : c7†

24. . . . h7—h6
25. Лc5—b5 . . . .

Если 25. h2—h4, то Лg5—g7.

25. . . . b7—b6
26. b2—b4 Сe5 : h2

Теперь понятен смысл хода h7—h6.

27. Лb5 : g5 h6 : g5
28. b4—b5 Крc8—d8
29. g2—g4 и партия через несколько ходов была признана ничьей.

(Примечания Г. Я. Левенфиша).

Окончания партий.

№ 1.

В одной из партий, игранной в Петрограде в декабре 1920 года, случилось положение:

Черные (А. Ф. Волокитин).

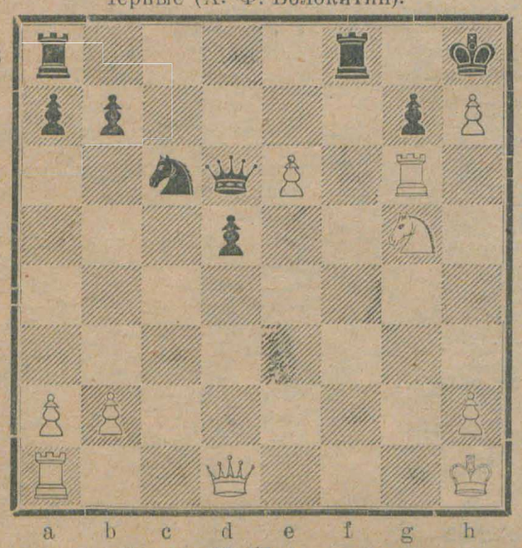

Белые (М. Шебаршин),

Продолжение было:

1. Фd1—h5! Кc6—e5; 2. Лg6 : g7!! Крh8 : g7; 3. Кg5—f7! и должны выиграть, например:

I. 3. . . Кe5 : f7; 4. Лa1—g1†, Крg7—f6 [В партии было Крg7—h8; 5. e6 : f7, Лf8 : f7; 6. Фh5 : f7, Фd6—f8; 7. Фf7:d5! (сильнее, чем Лg8†), Лa8—c8; 8. Фd5—d4†, Крh8 : h7; 9. Фd4 : d3† и 10. Фd3—h3†]; 5. Лg1—g6†, Крe6—e7; 6. Фh5—h4†, Кf7—g5; 7. Фh4 : g5†, Крe7—e8; 8. Лg6—g8, Фd6—b4; 9. h7—h8Ф, Фb4—e1†; 10. Крh1—g2 и король прячется от шахов.

II. 3. . . . Фd6 : e6; 4. Кf7 : e5† и выигривают. Например: a) 4. . . . Фe6—h6; 5. h7—h8, Ф†! и если Л : fh8, то 6. Фh5—f7 и мат, а если Ф : h8, то 6. Фh5—g6 и мат. Красиво! b) 4. . . . Лf8—f5; 5. Лa1—g1†, Крg7—h8; 6. Кe5 g6†, Крh8—g7; 7. h7—h8, Ф† и т. д. c) 4. . . . Фe6—f5; 5. h7—h8 Ф† и выигрывают. d) 4. . . . Крg7—h8; 5. Лa1—g1, Лf8—f6; 6. Фh5—g5, Фe6—e7; 7. Фg5—g8† и мат.

№ 2.

В партии, игранной на матче в Омске в 1918 году, случилось положение:

Черные (М. Шебаршин).

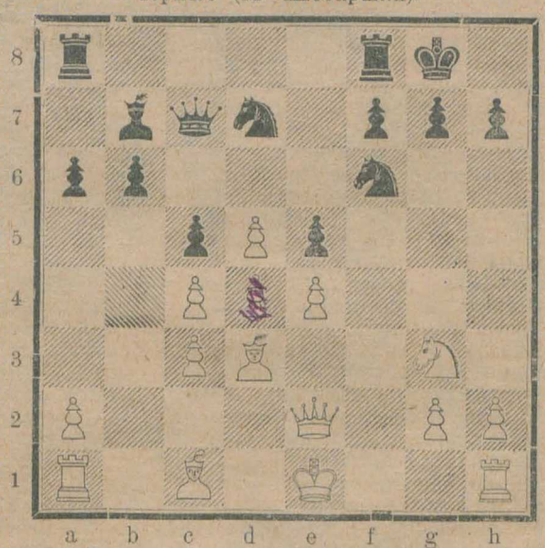

Белые (С. И. Тихенко).

Продолжение было:

1. . . . b6—b5; 2. c4 : b5?, c5—c4; 3. Сd3 : c4, Лa8—c8; 4. b5 : a6, Сb7—a8; 5. Сc4—b3, Фc7 : c3†; 6. Крe1—f2, Фc3 a1; 7. Сc1—b2 [Играя 2. c4 : b5? белые расчитывали, что теперь выиграют ферзя!], Кf6 : e4†! 8. Крf2—f3, Лc8—c3†!! 9. Крf3 : e4, Лc3 : g3! 10. Лh1—f1, Фa1—b1†!

Очевидно, ни на 10-ом, ни на 11-ом ходе белые не могут взять ферзя из-за f7—f5 и мат. Ясно, что теперь черные легко выигрывают.

Адрес для корреспонденции: Петроград, Забалканский пр., дом 4, кв. 11. С. О. Вайнштейн.

Ответственный Редактор: Редакционная Коллегия.

Р. В. Ц. 300 экз.—17-я Гос. тип., 7 рота, 26.