ЛИСТОК ШАХМАТНОГО КРУЖКА ПЕТРОГУБКОММУНЫ.

№ 7. 5 июня 1921 г. № 7.

Этюд № 3.

К. А. Л. Куббеля.

(Петроград).

Посвящается Организационному Комитету Первой Всероссийской Шахматной Олимпиады.

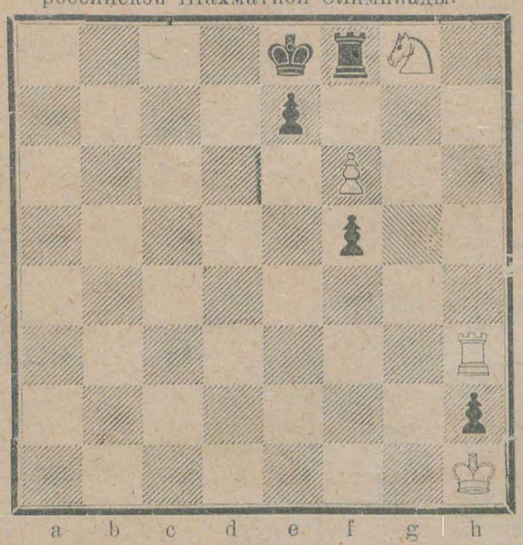

Белые: Крh1, Лh3, Кg8, п. f6.
Черные: Кре8, Лf8, п. e7, f5, h2.

Белые выигрывают.

Этюд № 4.

К. А. Л. Куббеля.

(Петроград).

Посвящается участникам Первой Всероссийской Шахматной Олимпиады.

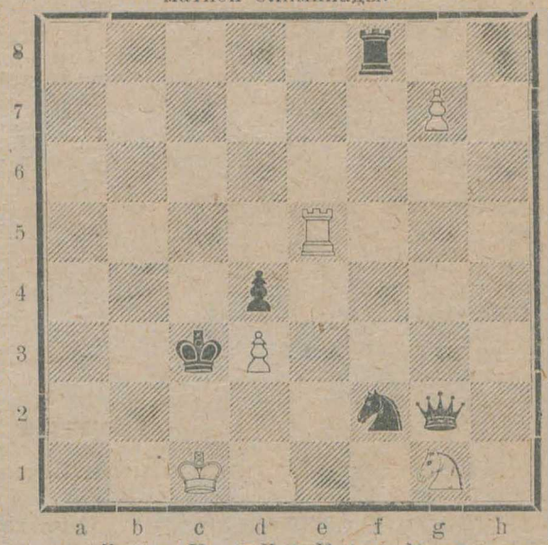

Белые: Крc1, Лe5, Кg1, п. d3, g7.
Черные: Крc3, Фg2, Лf8, Кf2, п. d4.

Белые делают ничью.

Матч Петрогубкоммуны с Губпожаром.

28 мая между шахматными кружками Петрогубкоммуны и Губпожара был сыгран матч. Приводим результаты отдельных досок, а ниже одну партию.

Кружок Петрогубкоммуны.			Кружок Губпожара.	
1-ая доска	1	Левенфиш —	Беренс	0
2-ая „	½	Вайнштейн —	Куприянов	½
3-ая „	1	Готгильф —	Мухин	0
4-ая „	0	Штейнберг —	Лебедев	1
5-ая доска	½	Дмитриев —	Смирнов	½
6-ая „	0	Гессен —	Осипов	1
7-ая „	0	Рамм	Батырев	1
Итого	+ 3			+ 4

Партия № 19. Итальянская.

Играна 28-го мая на матче Петрогубкоммуна—Губпожар.

Г. Я. Левенфиш. (белые)	А. А. Беренс. (черные)
1. e2—e4	e7—e5
2. Кg1—f3	Кb8—c6
3. Сf1—c4	Сf8—c5
4. c2—c3	Фd8—e7

Старая, но хорошая защита. Смысл хода Фe7 заключается и том, что после d2—d4, Сb6 пешка e5 защищена.

5. d2—d4	Сc5—b6
6. a2—a4	a7—a6
7. b2—b4	d7—d6

Здесь и раньше белые предлагают жертву пешки: e5 : d4; 0—0, d4 : c3; Кb1 : c3, Фe7 : b4; Фd1—d5, Фb4—e7; e4—e5 с очень сильной атакой.

8. a4—a5	Сb6—a7
9. b4—b5	. . . . .

Обыкновенно играют здесь 9. Сc1—e3, Кg8—f6; 10. d4—d5, Сa7 : e3; 11. f2 : e3, Кc6—d8; 12. Кb1—d2, но белые хотели обострить партию.

9.	a6 : b5
10. Сc4 : b5	Сc8—d7
11. 0—0	Кg8—f6
12. Сc1—a3	0—0
13. Фd1—a4	Сa7—b6
14. a5—a6	Кc6—b8

Лучше было e5 : d4; 15. Лe1, Кc6—e5, сохраняя лишнюю пешку.

15. d4 : e5	Кf6—g4

Вынуждено. Если Сd7 : b5, то 16. Фa4 : b5, b7 : a6? 17. e5 : f6.

16. e5 : d6	c7 : d6
17. Кb1—d2	. . . . .

Заманчивый ход e4—e5 опровергался следующим образом: Л : a6; e5 : d6, Сb6 : f2†; Л : f2, Фe3 и т. д.

17.	Лa8 : a6
18. Фa4—b3	Сd7 : b5
19. Фb3 : b5	Кb8—d7
20. Кd2—c4	Лf8—a8!

Лучшая защита. Если теперь С : d6; то Л : a1!, С : e7 и черные дают мат в 3 хода. После хода в партии черные получают за две легких фигуры ладью и 2 пешки.

21. h2—h3	Кg4 : f2
22. Лf1 : f2	Сb6 : f2†
23. Крg1 : f2	Фe7 : e4
24. Лa1—e1	. . . . .

Слабый ход, после которого черные могли форсировать ничью. Но и при 24. Фb5 : d7, Фe4 : c4; 25. Лa1—e1, h7—h6; 26. Сa3 : d6, Фc4 : c3 шансы на выигрыш у белых ничтожны.

24.	Фe4—c6
25. Кf3—d4	Фc6 : b5
26. Кd4 : b5	Кd7—c5?

Черные просмотрели, что здесь d6—d5 отыгрывало фигуру. Например: Кc4—e5, Кd7 : e5; Лe1 : e5, f7—f6! Лe5 : d5, Лa6 : a3; Кb5 : a3, Лa8 : a3; Лd8†, Крf7; Лd7†, Крg6; Лd7 : b7, Лa3 : c3 и ничья.

27. Сa3 : c5	d6 : c5
28. Кc4—d6	Крg8—f8.

Лучший ход, препятствующий вторжению ладьи на седьмую линию. Бить пешку b7 нельзя из-за Лb6, Кb7 — d6 и Лa8 — d8, отыгрывая фигуру.

29. Лe1—e5	b7—b6

Если Лa6—c6, то Кd6 : b7, Лc6—b6 или Лa8—b8; Кb7 : c5.

30 Крf2—f3	. . . . .

Король стремится на c6.

30.	Лa8—d8
31. g2—g4	Лa6—a4
32. Лe5—f5	Лd8—d7
33. Лf5—h5	Крf8—g8

Вынуждено. Если h7—h6, то 34. g4—g5, h6 : g5; 35. Лh5—h8†, Крf8—e7; 36. Кd6—c8†, Крe7—f6; 37. Кc8 : b6, Лd7—d3†; 38. Кf3—e2 и выигрывают.

34. Лh5—e5	. . . . .

Маневрами ладьи белые добились того, что или ладья вторгается в неприятельский лагерь, или после Лa4—a8 король ходами f3—e4—d5—c6 вторгается туда же.

34.	g7—g6

Решительная ошибка. Дольше черные могли держатся при h7—h6; Лe5—e8†, Крh7; Лe8—b8 и т. д.

35. Лe5—e8†	Крg8—g7
36. Лe8—b8	Лa4—a6
37. g4—g5	. . . . .

Угрожая Кd6 — e8†, Крg7 — f8, Кe8—f6† и мат в следующий ход.

37.	f7—f5
38. Кb5—c7!	. . . . .

Выигрывая по меньшей мере качество.

38.	Лa6—a3
39. Кc7—e6 ×	

(Примечания Г. Я. Левенфиша).

Партия № 20. Голландская.

Играна в Берлинском турнире в декабре 1920 г.

Боголюбов. (белые)	Тартаковер. (черные)
1. d2—d4	e7—e6
2. c2—c4	f7—f5
3. Kb1—c3	Cf8—c5
4. Kg1—f3	Kg8—f6
5. g2—g3	0—0
6. Cf1—g2	d7—d6
7. 0—0	Фd8—e7
8. Фd1—b3	. . . . .

Лучше 8. Cc1—d2, после чего могло последовать 8. . . . . e7—c5; 9. a2—a3, Cb4—a5; 10. Kc3—d5, e6 : d5; 11. Cd2 : a5, d5 : c4; 12. d4 : c5, d6 : c5; 13. Фd1—c2, b7—b6; 14. Kf3—g5, Cc8—b7; 15. Cg2 : b7, Фe7 : b7; 16. Фc2 : c4† Kpg8—h8; 17. Ca5—c3 и т. д.

8.	c7—c5
9. d4 : c5	d6 : c5
10. Kc3—a4	e6—e5

Теперь у черных некоторое преимущество.

11. Cc1—g5	e5—e4
12. Kf3—e1	Kb8—c6
13. Ke1—c2	Cc8—e6
14. Фb3—c3	h7—h6
15. Cg5—c1	a7—a5
16. b2—b3	Cc5—b4
17. Kc2 : b4	a5 : b4
18. Фc3—b2	d6—d5

Преждевременно; предварительно следовало сыграть Лa8—d8, что лишило бы белых возможности освободиться посредством нижеследующей комбинации

19. Ka4—b6!	Лa8—a6
20. c4 : d5	Лa6 : b6
21. d5 : e6	Фe7 : e6
22. f2—f3	e4 : f3

И опять-таки после 22. Лf8—d8 белым стоило бы еще некоторых усилий добиться равной игры.

23. e2 : f3	Лf8—e8
24. Cc1—d2	Фe6—d5
25. Лa1—e1	Лe8 : e1
26. Лf1 : e1	Kc6—d4
27. Cd2—e3	Лb6—e6
28. Kpg1—f2	Kd4—c6
29. Фb2—d2	Фd5—a5
30. Cg2—f1	Лe6—e7
31. a2—a4	b4 : a3
32. Фd2 : a5	Kc6 : a5
33. Лe1—a1	Kf6—d5

Если 33. . Ka5 : b3, то 34. Лa1 : a3 и коню нет хода.

34. Лa1 : a3	Kd5 : c3
35. Лa3 : a5]	Ke3 : f1
36. Kpf2 : f1	g7—g6
37. Лa5—b5	Kpg8—g7
38. Лb5—d5	Kpg7—f7
39. h2—h4	h6—h5
40. Kpf1—f2	Kpf7—g7
41. Лd5—d6	Лg7—f7
42. b3—b4	Лe7—e6
43. Лd6—d7†	Лe6—e7†
44. Лd7 : e7†	Kpf7 : e7
45. Kpf2—e3	Kpe7—e6
46. Kpe3—f4	. . . . .

После 46. Kpe3—d4, Kpe6—d6; 47. b4—b5, b7—b6; 48. f3—f4, Kpd6—e6 партия также ничья.

46.	Kpe6—f6
47. b4—b5	b7—b6
48. g3—g4	f5 : g4
49. f3 : g4	h5 : g4
40. Kpf4 : g6	Kpf6—e6

Ничья.

(Примечания из „Vossische Zeitung")

Партия № 21. Испанская.

Играна в чемпионат-турнире г. Москвы 1921 г.

М. Кляцкин. (белые)	Н. Григорьев. (черные)
1. e2—e4	e7—e5
2. Kg1—f3	Kb8—c6
3. Cf1—b5	Kg8—f6
4. d2—d3	d7—d6
5. h2—h3	. . . .

Потеря времени, так как Cc8—g4 совершенно неопасно при той системе Kb1—d2, Kd2—f1, h2—h3, g2—g4 и Kf1—g3, которую избирают обыкновенно в этом варианте.

5.	g7—g6
6. Kb1—c3	Cf8—g7
7. Cc1—g5	. . . .

Опять-таки серьезная потеря времени, так как h7—h6 только выгодно черным. Играя сразу Ce3, 0—0; Фd1—d2 и затем Ce3—h6 белые могли бы использовать слабые пункты позиции черных.

7.	h7—h6
8. Cg5—e3	0—0
9. Фd1—d2	Kpg8—h7
10. g2—g4?	Kf6—g8
11. 0—0—0?	. . . .

После этого партия белых проиграна. Ничего лучшего не было, как C : c6 и 0—0—0.

11.	Kc6—d4

Этот ход выигрывает четыре темпа для атаки.

12. Ce3 : d4	e5 : d4
13. Kc3—e2	c7—c6
14. Cb5—c4	b7—b5
15. Cc4—b3	a7—a5
16. a2—a3	a5—a4
17. Cb3—a2	Cc8—e6!

Великолепный ход. Отдавая пешку d4, черные, во-первых, открывают диагональ слона g7 и выигрывают еще ряд темпов для атаки.

18. Ca2 : e6	f7 : e6
19. Kf3 : d4	Фd8—d7
20. f2—f4	. . . .

Единственный ход спасающий коня и защищающий пешку f2.

20.	c6—c5
21. Kd4—f3	b5—b4

Черные превосходно ведут атаку. Если a3 : b4, то Лf8—b8 и т. д.

22. d3—d4	Фd7—b5
23. e4—e5	Лf8—b8
24. a3 : b4	a4—a3
25. b2—b3	c5—c4!
26. Kpc1—b1	c4 : b3
27. c2 : b3	Фb5—d5
28. Фd2—d3	Лb8 : b4
29. Kpb1—a2	Kg8—e7

Вторжение коня должно решить партию.

30. Kf3—h4	Лa8—b8
31. Ke2—c1	. . . .

Если 31. Лd1—b1, то d6 : e5; f4 : e5, Cg7 : e5.

31.	Ke7—c6
32. Фd3—f3	. . . .

Если 32. Kh4 : g6, то Фd5—g2†; 33. Kc1—e2 (33. Лd1—d2, Ф : h1), Лb4 : b3; 34. Ф : d3 (Kh4† Л : d3 или 34. Kf8†, Kpg8) Фg2 : e2†.

32.	Kc6 : d4
33. Фf3 : d5	e6 : d5
34. Лd1—d3	Kd4—b5

Это сильнее чем d6 : e5; f4 : e5, Cg7 : e5; Kh4—f3, что надолго могло затянуть партию. Конец партии черные проводят очень изящно.

35. Лh1—f1	Лb8—c8
36. Kh4 : g6	d6 : e5
37. Kg6 : e5	Лb4 : f4!

Открывая диагональ слона и форсируя красивый конец.

38. Лf1 : f4	Cg7 : e5
39. Лf4—f5	Лc8—c2†
40. Kpa2—b1	Лc2 : c1†
41. Kpb1 : c1	a3—a2

Сдался.

(Примечания Г. Я. Левенфиша).

Решение задач и этюдов.

Задача № 1. Н. С. Терещенко. 1. Kb6—c4, Kpc6—b5: 2. Фa3—a6†; 1. . . . Kpc6 : d5; 2. Фa3—d3†; 1. . . . C∞; 2. Фa8†; 1. . . . Ka2—c3; 2. Kd5 : c3.

Задача № 2. Н. С. Терещенко. 1. Kpg7—f7, Kpe5—d6; 2. Ca5—b6; 1. . . . Kpe5—d4; 2. Kpf7—e6; 1. . . . Kpe5—f5; 2. Фb3—e3; 1. . . . . e4—e3; 2. Фb3—d3; 1. . . . . c6—c5; 2. Ca5—c7†.

Задача № 3. Н. С. Тенешенко. 1. Ce5—h2, Kph1 : h2; 2. Kpf3—f2. Kph2—h1; 3. Ke3—f1, h3—h2; 4. Kf1—g3 ×.

Задача № 4. К. А. Дмитриева. 1. Фg1—a7.

Этюд № 1. М. Н. Шебаршина. 1. Фd7—h3†, Kph1—g1; 2. Ce7—c5, Фa8—c6. (Если 2. . . . Фa8—g2, то 3. Kpe3—d3†; Kpg1—f1; 4. Фh3—f5†, Kpf1—e1; 5. Фf5—e5† и затем Фa1) 3. Cc5—d4, Фc6—g2; 4. Kpe3—d3†, Kpg1—f1; 5. Фh3—f5† Kpf1—e1; 6. Фf5—e6†, Kpe1—f1; 7. Фe6—f7†, Kpf1—e1 8, Фf7—e8†, Kpe1—f1; 9. Фe8—f8†, Kpf1—e1; 10. Фf8 : b4† и выигрывают.

Этюд № 2. М. Н. Шебаршина. 1. Cc8—e6, Фb5—a5! 2. Ce6—h3†, Kpf1—e1; 3. Ch3—g4, Kpe1—f1. (Если 3. . . . Фa5—a3, то 4. Фd4—d1†, Kpe1—f2; 5. Фd1—e2†, Kpf2—g1; 6. Фe2—e1†, Kpg1—g2; 7. Cg4—f5, Фa3—f3, 8. Cf5—e4, Kpg2—h2; 9. Фe1—d2†! и выигр.); 4. Фd4—d3†, Kpf1—g1; 5. Фd3—e3†, Kpg1—h2 (если 5. . . . Kph1, то Cf3†; если же 5. . . . Kpf1, то Ch3×); 6. Фe3—f2† и выигрывают.

ОПЕЧАТКА. В „Листке" № 5 от 22 мая в окончании партии № 2 следует с доски снять белую пешку d4.

Адрес для корреспонденции: Петроград, Забалканский пр., дом 4, кв. 11. С. О Вайнштейн.

Ответственный Редактор: Редакционная Коллегия.

Р. В. Ц. 30) экз.—17 Гос. тип., 7 рота, 26.