ЛИСТОК ШАХМАТНОГО КРУЖКА ПЕТРОГУБКОММУНЫ.

№ 29. 30 октября 1921 г. **№ 29.**

Задача № 18.
Арвида Куббеля
(Ямбург).

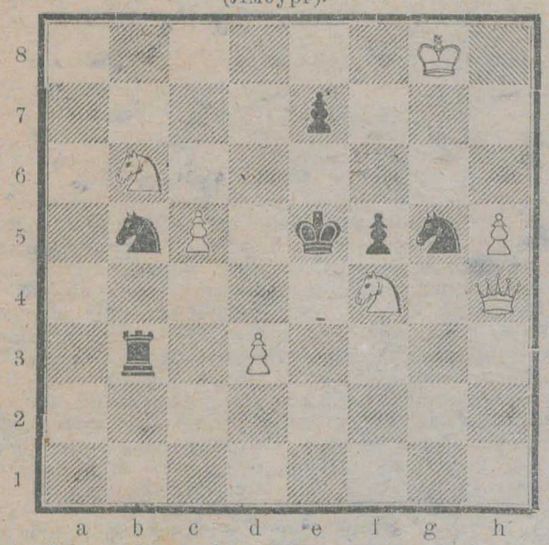

Белые: Крg8, Фh4, Кb6, f4, п. c5, d3, h5.
Черные: Кре5, Лb3, Кb5, c5, п. c6, f5.
Мат в 3 хода.

Задача № 19.
В. И. Созина
(Новгород).

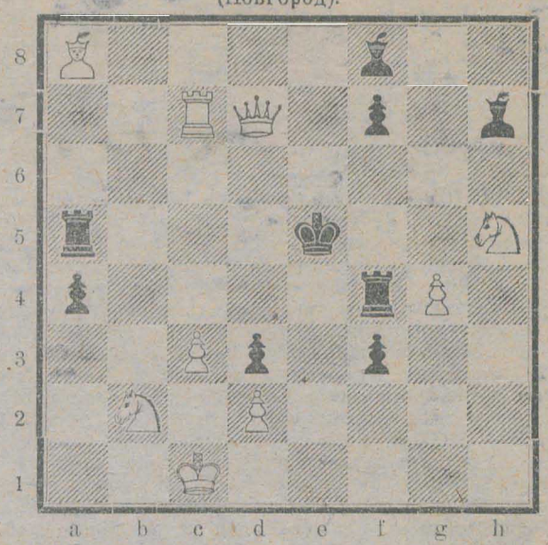

Белые: Крc1, Фd7, Лc7, Сa8, Кb2, h5, п. c3, d2, g4.
Черные: Кре5, Лa5, f4, Сf8, h7, п. a4, d3, f3, f7.
Мат в 3 хода.

Партия № 76. Английская.

Играна в турнире 1-ой категории в Петрограде 10 октября 1921 г.

А. Я. Модель (белые).	С. О. Вайнштейн (черные)
1. e2—e4	e7—e5
2. Кg1—f3	Кb8—c6
3. c2—c3	d7—d5
4. Фd1—a4	d5 : e4
5. Кf3 : e5	Фd8—d5
6. f2—f4	. . . .

Обычно продолжают здесь 6. Кe5 : c6 (или 6. Сb5, Кg8—e7) b7 : c6 7. Сf1—c4, с хорошей игрой для белых.

6.	e4 : f3
7. Кe5 : f3	Сc8—d7
8. Сf1—b5	a7—a6
9. Сb5 : c6?	. . . .

После этой ошибки у белых сразу получается безнадежная партия. Сделав на предыдущем ходу слабый ход, следовало опять-таки возвратиться на лучшее поле для слона e2.

9.	Сd7 : e6
10. Фa4—b3	Фd5—e4†

На Фd3 могло последовать Ф : f7†, что сильно упрощало игру, хотя и тогда преимущество на стороне черных.

11. Крe1—f2	0—0—0
12. d2—d4	Кg8—f6
13. Лh1—e1	Фe4—g6
14. Кb1—d2	Сf8—d6

Угрожая Кg4 и К : h2

15. Крf2—g1	Лh8—e8
16. Фb3—d1	Кf6—g4!

Грозит Кe3 и К : h2, защиты нет

17. Лe1—e2	Лe8 : e2
18. Фd1 : e2	Лd8—e8
19. Фe2—f1	Кg4 : h2!
20. Кf3 : h2	. . . .

На Фd1 выигрывает хотя бы Фg3, а на 20 Фf2, Сg3.

20.	Лe8—e1
21. Кd2—f3	Сd6 : h2†

Сдался.

(Примечания С. О. Вайнштейна).

Партия № 77. Дебют ферзевых пешек.

Играна в Трибергском турнире в июле 1921 года.

Бринкман (белые).	Боголюбов (черные).
1. d2—d4	d7—d5
2. c2—c4	e7—e6
3. Кb1—c3	Кg8—f6
4. Сc1—g5	Кb8—d7
5. e2—e3	c7—c6
6. c4 : d5	e6 : d5
7. Сf1—d3	Сf8—d6
8. Кg1—f3	0—0
9. 0—0	Лf8—e8
10. Кc3—e2	Кd7—f8
11. Кe2—g3	. . . .

Лучше было Сc1—f4 с прекрасной игрой.

11.	h7—h6
12. Сg5 : f6	Фd8 : f6
13. Фd1—c2	Сc8—g4
14. Кf3—d2	g7—g6!

Чтобы помешать ходу Сd3—f5

15. Лa1—e1	Лe8—e7
16. f2—f4?	. . . .

Лучше было 16. Кd2—b3, чтобы после f2—f3 иметь возможность сыграть e3—e4.

16.	Лa8—e8
17. f4—f5	g6—g5
18. Крg1—f2	. . . .

Это дает черным возможность провести интересную матовую атаку.

Несколько лучше было 18; Кg3—e4, d5 : e4; 19. Кd2 : e4, Лe7 : e4 20. Сd3 : e4, Сg4—h5! с предпочтительной, однако, игрой для черных.

18.	Лe7 : e3!
19. Лe1 : e3	Лe8 : e3
20. Крf2 : e3	Сd6—f4†
21. Лf1 : f4	g5 : f4†
22. Кре3 : f4?	. . . .

Конечно, партия и после 22. Кре3—f2, Фf6 : d4†; 23. Крf2—f1, f4 : g3; 24. h2 : g3, Фd4—e3 и т. д. была бы легко выиграна черными.

Черные об'явили мат в 3 хода.

(Примечания Е. Д. Боголюбова).

Партия № 78. Дебют ферзевых пешек.

Играна на матче в Вене в мае 1921 г.

Тартаковер (белые).	Шпильман (черные).
1. d2—d4	d7—d5
2. Сc1—f4	Кg8—f6
3. e2—e3	e7—e6
4. Кg1—f3	Сf8—d6
5. Сf4—g3	Кb8—d7
6. Сf1—d3	. . . .

6. Кe5, С : e5; 7. de, Кe4 было бы для белых не выгодно.

6.	Сd6 : g3
7. h2 : g3	Фd8—e7
8. Кb1—c3	a7—a6

8. . . . c5; 9. Кb5 ведет к весьма запутанным осложнениям.

9. Фd1—e2!	c7—c5
10. d4 : c5	e6—e5

Это продвижение пешки оказы-

вается ошибочным. Лучше всего 10... К:c5, если 11. Ke5; то Kfd7. Нехорошо для белых было бы 10.... К:c5; 11. e4, de; 12. К:e4, Кс:e4; 13. С:e4, Фb4†; 14. Kd2, Ф:b2 и т. д., чего можно было избегнуть, играя 11. 0—0—0 с равной игрой.

11. Cd3—f5! Kd7:c5
12. Cf5:c8 Ла8:c8
13. 0—0—0 Фe7—e6

Нельзя 13.... Фd6 из-за 14. К:d5, К:d5; 15. e4; на 13.... Лd8 могло последовать 14. Kh4, g6; 15. f3 и далее g3—g4.

14. Kf3—g5 Фe6—c6

На 14.... Фf5 белые продолжали бы 15. f4, e4; 16. Лh4, 17. g3—g4 с хорошей атакой.

15. Фe2—f3 Кc5—e6

Или 15. Ka4; 16. Фf5, К:e3; 17. Ф:e5†, Крf8; 18. Ф:c3, Ф:c3; 19. bc, Л:c3; 18. e4.

16. Фf3—f5 d5—d4?

Ведет к проигрышу. После 16.... К:g5; 17. Ф:g5, 0—0; 18. Ф:e5, Ke4! 19. Л:d5, К:c3; 20. bc, Ф:c3; 21. Ф:c3, Л:c3 у черных несмотря на потерю пешки остаются шансы на ничью.

17. e3:d4 e5:d4
18. Лd1—e1 Крe8—e7
19. Лe1:e6†! f7:e6
20. Лh1—e1 Крe7—f8
21. Лe1:e6 d4:c3

Ферзя нельзя было спасти. Если 21.... Фc4; 22. Лf6†, gf; 23. Ф:f6† Крg8; 24. Ke6 и белые выигрывают.

22. Лe6:c6 c3:b2†
23. Крc1—b1 Лe8:c6
24. Фf5—e5 b7—b5
25. Фe5—b8† Kf6—e8
26. Фb8—b7 Лe6—f6
27. Фb7—d7 h7—h5
28. f2—f4! . . . .

После 28. Ke6†? Л:c6; 29. Ф:e6 Лh8—h6 белые вряд ли выиграют.

28. . . . Лh8—h6
29. f4—f5 Ke8—d6
30. Kg5—e6† Сдался.

(Взято из „Deutsche Schachzeitung“).

ХРОНИКА.

ПЕТРОГРАД. 1-ый сеанс в пользу голодающих дал маэстро И. Л. Рабинович 15 октября в доме Культуры. Сеанс окончился с результатом; +14 —2 (Далматову и Емельянову) =2 (Мухин и Смирнов). Сбор 54.000 рублей. 22 октября в Шахматном Собрании состоялся в пользу голодающих сеанс Г. Я. Левенфиша, привлекший несмотря на неблагоприятную погоду многочисленную публику. Против маэстро выступили 26 любителей, такого числа не собрал ни один сеанс в Петрограде со времени революции. После 4-х часовой игры сеанс окончился с прекрасным для маэстро результатом: +23 —1 (Далматову) =2 (Анкудович и Петров). Сбор от сеанса — 78.000 рублей.

— 23 октября там же состоялось общее собрание членов Шахматного Собрания, при чем было выбрано постоянное Правление из следующих лиц: председ. проф. Б. М. Коялович, замест. предс. Г. Я. Левенфиш, секрет. Л. М. Моносзон и И. Г. Сарафанников, завед. турнирной частью С. О. Вайнштейн и И. Л. Рабинович, завед. хозяйством И. П. Голубев, завед. снабжением Д. Ю. Гессен, казначей К. А. Дмитриев, завед. архивом и библиотекой П. А. Романовский, кандидаты: Леонид и Евгений Куббели и Ревизионная комис. в составе: А. А. Штейнберга, Б. Я. Бренна и И. И. Алексеевского.

Из отчета Временного Правления видно, что за текущие две недели записалось членами 70 лиц, что число посетителей Собрания увеличивается и что организационная стадия Собрания может считаться законченной. Правлению предложено к следующему собранию обсудить возможность устройства Всероссийских и областных турниров.

Петроградское Шахматное Собрание организует: 1) турниры для слабых игроков на следующих условиях: в каждом турнире может участвовать 12 любителей. Взнос 3000 рублей, залог 2000 руб., призов два. Турнир должен быть закончен в течение 3-х недель. По заполнению записи в одном, открывается запись в следующий турнир на тех же условиях. Первый такой турнир начался 24 октября.

2) В понедельник 31 октября большой турнир à tempo, участвовать могут все желающие. Ход делается по звонку каждые 10 секунд.

3) В среду 2 ноября консультационные партии игроков I и II категории против маэстро на ставку.

4) В воскресенье 6 ноября в помещении Шахматного Собрания 3-й сеанс в пользу голодающих маэстро П. А. Романовского. Плата за участие 3000 рублей.

5) В воскресенье, 13-го, ноября в 8 час. вечера, лекция и диспут тов. Ф. Я. Тигранова на тему „Искусство-ли шахматная игра?“

МОСКВА. Игранный вскоре после Всероссийской Олимпиады 1920 года зимний турнир окончился со следующим результатом: I приз получил И. Цукерман +8½ (из 12), II — Н. Григорьев +8, III — Н. Зубарев +7, далее следует Кляцкин +6, Греков +5, Целиков +4½, Ильин-Женевский +3.

— Начавшийся 18 июля чемпионат-турнир г. Москвы закончился в начале октября победой Н. Д. Григорьева, который получил I приз и звание чемпиона Москвы 1921 года. II приз получил Н. М. Павлов, III — Ненароков, IV — Кляцкин, V — Розенкранц; VI — Григорьев. В виду отъезда выбыл из турнира Цукерман, сыграв несколько партий и не окончили турнира Баранов и маэстро Дуз-Хотимирский. Общий результат игры виден из таблицы:

	1	2	3	4	5	6	7	8	9	10	11	12	13	14	15	16	17		
1. Н. Григорьев	—	½	1	0	1	1	1	0	1	1	1	1	1	1	1	1	1	13½	I приз.
2. Н. Павлов	½	—	1	½	1	1	1	½	1	1	½	1	½	½	1	1	+	13	II приз.
3. Ненароков	0	0	—	½	½	1	1	1	1	1	0	1	1	½	1	1	1	11½	III приз.
4. Кляцкин	1	½	½	—	0	0	1	0	1	1	1	1	½	1	½	1	1	11	IV приз.
5. Розенкранц	0	0	½	1	—	1	0	+	1	1	½	1	0	1	1	1	½	10½	V приз.
6. Б. Григорьев	0	0	0	1	0	—	0	+	1	0	½	1	1	1	1	1	1	9½	VI приз.
7. Греков	0	0	0	0	1	1	—	1	0	1	1	½	½	1	0	1	+	9	
8. Дуз-Хотимирский	1	½	0	1	—	—	0	—	0	½	1	1	1	—	1	1	1	9	
9. Целиков	0	0	0	0	0	0	1	1	—	1	1	1	½	1	½	1	½	8½	
10. Зубарев	0	0	0	0	0	1	0	½	0	—	1	0	1	1	1	1	+	7½	
11. Карпенко	0	½	1	0	½	½	0	0	0	0	—	1	1	½	0	½	1	6½	
12. Лезерсон	0	0	0	0	0	0	½	0	0	1	0	—	1	1	0	1	1	5½	
13. Лопатников	0	½	0	½	1	0	½	0	½	0	0	0	—	½	1	1	0	5½	
14. Сергеев	0	½	½	0	0	0	0	+	0	0	½	0	½	—	1	½	1	5½	
15. Френкель	0	0	0	½	0	0	1	0	½	0	1	1	0	0	—	0	1	5	
16. Гельбак	0	0	0	0	0	0	0	0	0	0	½	0	0	½	1	—	1	3	
17. Баранов	0	—	0	0	½	0	—	0	½	—	0	0	1	0	0	0	—	2	

ГААГА. 25 октября здесь начинается международный турнир при участии следующих лиц: Мизес и Тейхман (Германия), Марко и Шпильман (Австрия), Мароци (Венгрия), Костич (Сербия), Алехин и Рубинштейн (Россия), а также предположительно, от Голландии Эйве и Ломан, от Англии Етс.

ГОЛЛАНДИЯ. Матч Эйве — Мароци. В настоящее время результат: +2 — 2 = 5. Матч продолжается.

ГЕРМАНИЯ. На-днях выходит книга Ласкера: „Мой матч с Капабланкой“.

Адрес для корреспонденции: Петроград, Забалканский пр., дом 4, кв. 11. С. О. Вайнштейн.

Ответственный Редактор: *Редакционная Коллегия* { *С. О. Вайнштейн, Д. Ю. Гессен, К. А. Дмитриев, Г. Я. Левенфиш и П. А. Романовский.*

Р. В. Ц. 500 экз. — 17-я Гос. тип., Птгр. 7 рота, 26.