XX 63/20

2

ПУБЛИЧНАЯ БИБЛИОТЕКА С. С. С. Р. ИМЕНИ В. И. ЛЕНИНА

ШАХМАТЫ И ШАШКИ

64 В РАБОЧЕМ КЛУБЕ

К МАРШРУТНЫМ ПОЕЗДКАМ МОСКОВСКИХ МАСТЕРОВ

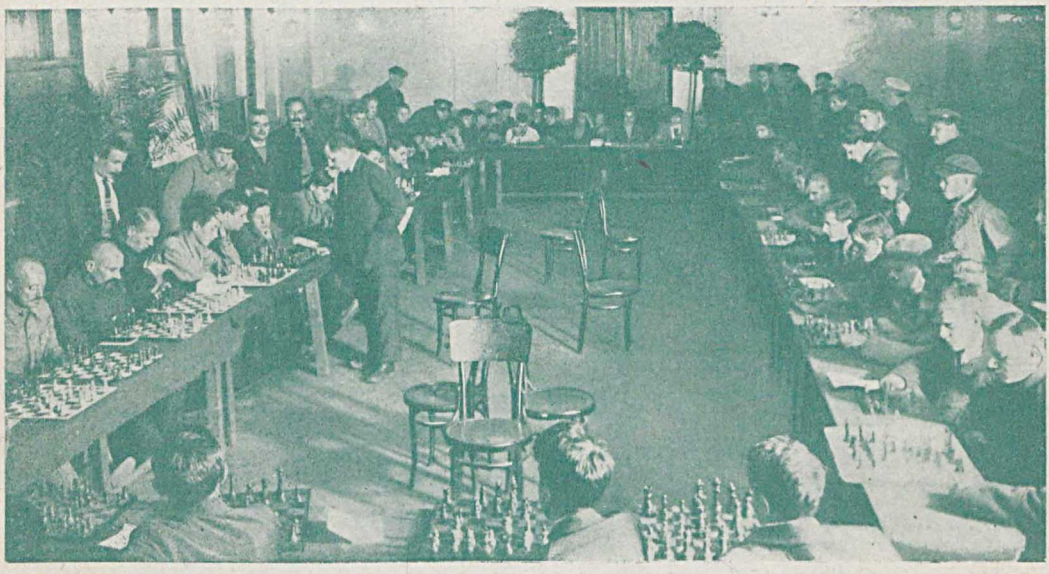

7 июля выехал в маршрутную поездку по СССР м. Ф. И. Дуз-Хотимирский. На снимке— сеанс м. Дуз-Хотимирского в Пензе.

ОРГАН ВСФК и ВЦСПС № 13

ГОСУДАРСТВЕННОЕ ИЗДАТЕЛЬСТВО—1927

Решения задач и этюдов

Решения задач (№№ 1 и 2, 1927 г.)

№ 368. В. Калина. 1. Фе6—а6. Хороший первый ход создает несколько любопытных вариантов.

№ 369. М. Нейман. 1. Фb2—а3.

№ 370. П. Неунывако. 1. Лс5—с4. Пять перекрытий черным конем, развязывающимся первым ходом белых.

№ 371. С. Крючков. 1. Лh5—h8, угроза 2. Лg8+; 1. ... Кр×h8 2. f8Ф+; 1. ... К×f7 2. Ф×f7; 1. ... e5 2. Лh7+.

№ 372. Л. Топчеев. 1. Фf1—b1! угр. 2. Фb4; 1. ... Кре5; 2. Фh1; 1. ... c5 2. Фh1+; 1. ... ba 2. Фа1; 1. ... Крс5 2. Фb3; 1. ... Cb7 2. Фb3+; 1. ... Cf5 2. Фb3+; 1. ... c6 2. c4+; хорошая задача с 6-ю правильными матами и с любопытными маневрами белого ферзя.

№ 373. С. Гертман. 1. Кh2—f3. Задача принадлежит к тому типу задач—на „white to play"—в котором венгерские проблемисты достигли больших результатов. Гертман является одним из лучших их представителей.

№ 374. С. Левман.—1. Крb7—с6. Прямое развязывание белого коня, приводящее к двум сложным блокированиям: 1. ... Ф×f5 2. Кg5× и 1... Фd4 2. Кс5×. Имеется и третье блокирование: 1. ... Фе5 2. Фс2×.

№ 375. В. Райс. 1. с6—с7. Центральные варианты задачи: 1. ... e4 2. Фb5×, 1. ... Ке4 2. Фb3× и 1. ... Кс4 2. Фb7× представляют тему тройного развязывания белого ферзя, сопровождающегося блокированием.

№ 376. С. Левман. 1. Фа1—b1, угр. 2. Ф×e4+; 1. ... К×b1 2. c4+; 1. ... С : b1 2. Кf6+.

№ 377. В. Замбржицкий. 1. Кс3—d1. Два развязывания слона е6: 1. ... Сс6 2. Cg4× и 1. ... Cd6 2. Cd5×.

№ 378. С. Крючков. 1. Cd6—e5. Любопытная задача на развязывание белого коня (1. ... Кfе6 2. Ке7×, 1. ... Кgе6 2. Кb4×). Жаль, что в варианте 1. ... Кf3 возможен двойной удар: 2. Се4× и 2. Фе4×.

№ 379. В. Найдин 1. Фа4—d1. Небольшая, но милая задачка на тему множественного связывания черных фигур, что показано в варианте 1. ... Крd4 2. Кf3× — и связаны четыре фигуры. Побочные варианты, построенные на Zugzwang'e, довольно изящны.

№ 380. А. Гуляев. 1. Лg4—h4, С×d3 2. Кg6+ (угроза); 1. ... С : d5 2. Кd6+; 1. ... Кр : f5 2. Лd4 (Здесь, однако, возможно и 2. Л×e3, что портит всю задачу).

№ 381. А. Ботаччи. 1. Крf7—g6! Прекрасная задача одного из лучших итальянских проблемистов. Тонкость первого хода заключается в том, что он меняет существовавший в начальном положении шах белому королю 1. ... d6 2. Ке7× (со сложным блокированием) на новый—1. ... Лс6+ 2. Кd6×. Однако „иллюзорный" мат все же встречается в задаче, но уже в качестве варианта без шаха: 1. ... d6—как защита от угрозы 2. Кd4×. Прямой смысл первого хода—преграждение движения черной пешки g7 на два хода.

№ 382. С. Левман. 1. Фd6—f6! Тема Говарда представлена здесь в весьма оригинальной форме: идейные развязывания белого ферзя 1. ... Сс6 2. Фf2× и 1. ... Се6 2. Фf4×, имеющие место в „действительном" решении, проводятся и в „кажущемся", т. е. уже в начальном положении задачи существуют у черных два хода, точно также развязывающие белого ферзя и приводящие к матам: 1. ... f6 2. Фс5× и 1. ... Кс6 2. Ф×d5×. Именно этот момент и является новым в задачах на данную тему.

№ 383. И. Гартонг. 1. Крb7×a6. Первый ход чрезвычайно тематичен, так как допускает возможность 4-х различных шахов белому королю: 1. ... Ка×c3+ 2. Ла5×, 1. ... fe+ 2. Лb6×; 1. ... Ке×c3+ 2. Лb5× и 1. ... Ке∞+ 2. Лс4×. В первых трех случаях мат базируется на блокировании клеток с3 и е5. В целом — прекрасная композиция.

№ 384. Ф. Симхович. 1. Кf3—g5. Тема задачи—троекратное связывание черной пешки *f* (1. ... Ф×c8 2. Ке6×; 1. ... f6 2. С×e5× и 1. ... f5 2. Лg4×) осложнена моментом связывания белого ферзя, что и является мотивом движения пешки.

№ 385. А. Клинке. 1. Фh3—h6 e3 2. С×e5+ (угроза); 1. ... Л×f6 2. Кf5+ Л×f5 3. Фb6×; 1. ... С×d6 2. Фd2+. Главный вариант (1. ... Л×f6), несомненно, интересен; идея его заключается в том, что белый ферзь не может попасть на поле b6, потому что 6-я линия загорожена двумя белыми фигурами. Черные своим ходом 1. ... Л×f6 одну из них уничтожают, но зато сами попадают на 6-ю линию. Однако на втором ходе белые жертвуют свою вторую фигуру и путем этой жертвы отвлекают и черную с этой линии (2. Кf5+, Л×f5), что открывает, наконец, свободный путь для их ферзя (3. Фb6×).

Решения этюдов (№ № 2—4)

№ 201. А. Троицкий. 1. Кf4! (легко убедиться, что сейчас а7 к выигрышу не приведет) Л×f4 (черным ничего не остается, как взять К ввиду угрозы а7); 2. а7, Лf3+; 3. Крb4!, Лf4+; 4. Крb5, Лf5+; 5. Крb6, Лf6+; 6. Крс7, Лf7+; 7. Кd7 и выигр. Мило!

№ 202. А. Гербстман. 1. f3+, Крg3; 2. Л×c2, dc; 3. Кр×c2, С×f3; 4. Крb1!, h3!; 5. h7, Ce4+; 6. Крa1, С×h7. Пат.

№ 203. Г. Салтыков. 1. Кс6, d3!; 2. Ке5, d2; 3. Кс4, d1Ф, Л; 4. Кb6+, С×b6. Пат.

№ 204. А. Гаваси. 1. Ке4!, Л×d4; 2. Кd2+!, Л×d2; 3. e7, Лd1+; 4. Крf2, Лd2+; 5. Крf3, Лd3+; 6. Крf4, Лd4+; 7. Крf5, Лd5+; 8. Кр×f6, Лd6+; 9. Крf5 и т. д. и выигр. 2... Крb2; 3. e7, Лf4+; 4. Кре2, Лf5; 5. Кf3 и т. д. 1... Лa8; 2. К×f6, b5; 3. e7, b4; 4. Ке6 и выигр. Эффектно!

№ 205. Д. Колодяжный. 1. c3+, Крd5! (1. ... Кре4; 2. Cf3+ и т. д. 1. ... Кре5; 2. Лe8+, Крd5; 3. Лa8 и т. д. 1. ... Крс5; 2. Лс8+ и т. д.); 2. Лa8, Фb5!; 3. c4+, Ф×c4; 4. Cf7+ и выигр. 3. ... Кр×c4; 4. Ce2+ и выигр.

№ 206. С. Жигис. 1. h6!, gh! (1. ... d1Ф; 2. h7 и т. д.); 2. Ch3+ (2. fe+?, Крg4; 3. f3+, Крh5; 4. Крh3, g5! и выигр.), Крg5; 3. f4+, Крh5; 4. g4+, Крh4; 5. Cf6+, g5; 6. fg, hg; 7. Ce5, С×f2!, 8. Крg2, d1Ф; 9. Cg3+, С×g3. Пат. Очень хороший и оригинальный этюд.

№ 207. Л. Исаев и **С. Левман.** 1. a7, Фа4; 2. f7, Фа3; 3. Кb4, Ф×f3; 4. Кd5!, Фа3; 5. Ке7!, Фf3; 6. Кg6+, hg; 7. hg и выигр. Это авторское решение опровергается ходом 4. ... Сс8. Этюд легко исправляется постановкой б. пешки на f2.

№ 13.— 15 июля 1927 г. *Пролетарии всех стран, соединяйтесь!*

ПОПУЛЯРНЫЙ ШАХМАТНО-ШАШЕЧНЫЙ ЖУРНАЛ

ШАХМАТЫ и ШАШКИ 64 В РАБОЧЕМ КЛУБЕ

ДВУХНЕДЕЛЬНЫЙ ОРГАН ШАХ. ШАШ. СЕКЦИИ ВСФК и ШАХБЮРО при КО ВЦСПС

ГОД ИЗДАНИЯ 4-й

ПОДПИСНАЯ ЦЕНА:
На год с доставкой 5 р. — к.
„ 6 м. „ „ 2 р. 60 к.
„ 3 м. „ „ 1 р. 35 к.
Розничная цена № — 25 к.

Адрес издательства: Москва, Воздвиженка, 10. Главная контора подписных и периодических изданий Государственного издательства.
Тел. № 5-88-91.

Цена объявлений:

Стр.	обл. 1 ст.	½ ст.	¼ ст.	⅛ ст.
2-я	20 чер.	12 чер.	6 чер.	3 чер.
4-я	20 „	12 „	6 „	3 „
3-я	15 „	10 „	4 „	2 „

На страже Советской страны

Рабочий класс СССР и всего мира с величайшим вниманием следит за тем, как английские империалисты пытаются создать единый фронт с капиталистами других стран для войны против Советского союза. Трудящиеся массы нашей страны отчетливо видят, как велика опасность этой войны, и готовятся к обороне. Они готовятся стать на защиту первого в мире рабочего государства, которое является также отечеством всего международного пролетариата и факелом социальной революции.

„Пусть каждый сделает все, что в его силах, для обороны СССР!" — таков лозунг компартии, советской власти, профсоюзов, всей нашей рабочей и крестьянской общественности. К этому зову прислушиваются миллионные массы трудящихся и делают все, что могут. И в первую очередь — усиливают наш воздушный флот, строя новые боевые единицы и целые эскадрильи.

Советские шахматисты, состоящие в подавляющем большинстве членами профсоюзов, принимают участие в этой работе по усилению обороноспособности СССР. Но это их не удовлетворяет. Со всех сторон поступают предложения о том, чтобы советские шахматисты СССР на свои средства построили „Самолет шахматиста им. Н. В. Крыленко". Это предложение встретит, конечно, отклик среди широких масс советских шахматистов, и мы не сомневаемся, что этот самолет будет вскоре же построен.

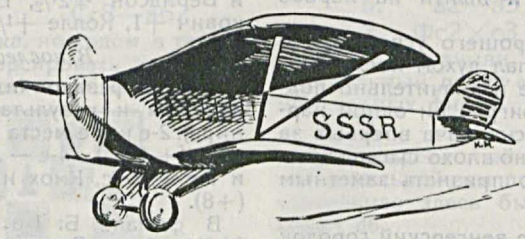

Постройкой своего самолета рабочие-шахматисты нашей страны вновь подчеркнут, что они не принадлежат к числу тех аполитичных любителей, для которых шахматы — лишь искусство для искусства и которые дальше этого ничего не видят и не хотят знать. Рабочее шахматное движение есть часть всего рабочего движения. В дни, когда рабочему государству грозит опасность войны, каждый член нашей организации отодвинет в сторону деревянные фигурки и возьмется за винтовку. Все уменье, все знания, все навыки, полученные в упорной борьбе за шахматной доской, он отдаст на службу рабочему классу.

А пока — будем крепить оборону СССР. Развернем широкую пропагандистскую работу и построим наш „шахматный самолет". Все сто тысяч организованных шахматистов СССР должны помочь нашим шахматным организациям выполнить это задание. Каждый кружок, каждая секция, каждая группа и каждый шахматист в отдельности должны приложить усилия к тому, чтобы в кратчайший срок был построен „Самолет шахматиста им. Н. В. Крыленко".

СТРОИМ «САМОЛЕТ ШАХМАТИСТА им. Н. В. КРЫЛЕНКО»

Редакция журнала „Шахматы и шашки в рабочем клубе" („64") открывает сбор взносов на постройку самолета под названием „Самолет шахматиста им. Н. В. Крыленко" и обращается ко всем шахматистам и шашистам Союза ССР с призывом поддержать это начинание.

Редакция делает первый взнос в размере 15 рублей и вызывает редакции шахматных журналов и отделов последовать ее примеру.

Деньги направлять по адресу: Москва, Всероссийский кооперативный банк, агентство при ВЦСПС (Солянка, 12, Дворец труда, комн. № 249), текущий счет № 249.

Новости из-за границы

(От нашего специального корреспондента)

Гомбург. — Небольшой немецкий курорт Гомбург (или Бад-Гомбург) сделался в некотором роде центром внимания благодаря интересному шахматному турниру, происходившему в нем с 5 по 11 июля.

Фактически в нем происходило 2 турнира, но первый не привлек особого внимания шахматистов. Это—международный Haupt' турнир при 21 участнике, в котором не было почти ни одного игрока, известного широкой шахматной публике.

Зато второй турнир, в котором участвовали такие имена, как Боголюбов, Рети, Тартаковер, представляет несомненно значительное шахматное событие. Турнир был разбит на два круга. В первом круге, как вообще во многих турнирах последних лет, хорошо шел Тартаковер. В первых двух турах он победил Орбаха и Боголюбова, но затем в партии с Рети забыл указать на просрочку последним времени, а в партии с Ейтсом упустил в последний момент верный выигрыш,— и в обоих случаях вынужден был довольствоваться ничьей. Это дало Рети возможность догнать его в первом круге и затем обогнать во втором.

Результат первого круга был такой: Тартаковер и Рети—по $3^1/_2$, Боголюбов—3, Зэмиш—$2^1/_2$, Орбах—$1^1/_2$, Ейтс—1.

Второй круг характеризуется дальнейшим отставанием Тартаковера и могучим продвижением Боголюбова, который начал турнир несколько нерешительно. Так как в 9-м (предпоследнем) туре все три партии окончились вничью, то последний тур оказался решающим для судьбы первых трех мест. В то время, как Рети пришлось довольствоваться ничьей против Орбаха, Боголюбов сумел запутать положение в партии с Зэмишем. Последний в цейтноте не нашел правильного продолжения и проиграл после отчаянной защиты в ладейном эндшпиле. Это позволило Боголюбову обогнать Рети на пол-очка и выйти на первое место.

Нельзя не отметить хорошего успеха молодого Орбаха, который не пал духом после проигрышей в первом круге и значительно подтянулся во втором, не проиграв ни одной партии. Рети вновь улыбнулась удача впервые за последние годы. Неожиданно плохо сыграл Ейтс.

В общем турнир можно признать заметным событием текущего лета.

Кечкемет.—До сих пор венгерский городок Кечкемет был известен только своим виноделием и огородничеством. Сейчас он получает шахматную известность.

Турнир в Кечкемете организован несколько по иному принципу, чем обычные международные турниры. Участники разбиты на 2 группы по 10 человек в каждой. Первые 4 победителя каждой группы составляют финал А, следующие 4 — финал Б.

Группы составились следующим образом:

I группа: 1. Саркечи — Венгрия. 2. Бринкман — Германия. 3. Ейтс — Англия. 4. Асталош — Югославия. 5. Мюллер — Австрия. 6. Алехин — Франция. 7. Тартаковер — Польша (?). 8. Такач — Венгрия. 9. Гильг — Чехо-Словакия. 10. Кмох — Австрия.

II группа: 1. Вукович — Юго-Славия. 2. Штейнер — Венгрия. 3. Вайда — Венгрия. 4. Грюнфельд — Австрия. 5. Нимцович — Дания. 6. Чекели — Венгрия. 7. Пшепюрка — Польша. 8. Ауэс — Германия. 9. Берндсон — Швеция. 10. Колле — Бельгия.

Из важных результатов первых туров отметим следующие: в первом туре Асталош сделал ничью с Тартаковером (Каро-Канн), Нимцович в странно разыгранной французской партии блестяще выиграл у Чекели, Грюнфельд сыграл вничью с Пшепюркой, а Мюллер проиграл Алехину; во втором туре Алехин вынужден был довольствоваться ничьей против Кмоха (дебют Цукерторта), Нимцович выиграл у Пшепюрки; в третьем туре Алехин выиграл у Тартаковера (Каро-Канн), а Бринкман проиграл голландскую партию Кмоху.

★ Предварительные турниры дали следующие результаты:

В первой группе: I—*Алехин* +8, II—III — Асталош и Кмох по +6, IV — Гильг $+5^1/_2$, V—VI — Такач и Тартаковер $+4^1/_2$, VII — Бринкман $+3^1/_2$, VIII — Ейтс +3, IX — Мюллер $+2^1/_2$ и X — Саркечи $+1^1/_2$.

Во второй группе: I—*Штейнер* +8, II — Нимцович $+6^1/_2$, III—IV—V — Ауэс, Вайда и Колле +5 (по таблице Бергера Колле попал в финал Б), VI — Грюнфельд $+4^1/_2$, VII — Вукович $+3^1/_2$, VIII — IX — X — Берндсон, Пшепюрка и Чекели $+2^1/_2$ (в финал попал Берндсон).

После четырех туров положение в обоих финалах следующее:

В финале А: Нимцович и Асталош $+2^1/_2$, Вайда +2 и 1 неоконч., Алехин $+1^1/_2$ и 2, Штейнер $+1^1/_2$ и 1, Гильг и Ауэс $+1^1/_2$, Кмох +1.

В финале Б: Тартаковер +3, Ейтс, Грюнфельд и Берндсон $+2^1/_2$, Бринкман и Такач +2, Вукович +1, Колле $+^1/_2$.

В последнюю минуту.

★ Турнир закончился победой *Алехина* (+12, включая и результаты предварительного турнира). 2-е и 3-е места заняли *Нимцович* и *Штейнер* ($+11^1/_2$), 4-е — *Асталош* ($+9^1/_2$), 5-е, 6-е и 7-е — Ауэс, Кмох и Вайда ($+8^1/_2$), 8-е — Гильг (+8).

В финале Б: 1-е место занял *Тартаковер* ($+9^1/_2$), 2-е — *Грюнфельд* ($+8^1/_2$), 3-е и 4-е—Ейтс и Такач.

Без призов остались: Берндсон (+7), Колле, Букович и Бринкман (+6).

Копенгаген.—8—12 июня здесь происходил шестерной турнир, являющийся подготовкой к выступлению датской команды на предстоящем лондонском конгрессе FJDE. Победителем турнира оказался *Мароци* (+4). 2-е и 3-е места разделили *Нимцович* и молодой датчанин *Рубен* (по $+3^1/_2$). За ними встали: Андерсен и Норман-Гансен (по +2) и Петерсен (+0).

Партии международных турниров

№ 491. Каро-Канн

Играна на международном турнире в Кечкемете

	Алехин	Тартаковер
1.	e2—e4	c7—c6
2.	d2—d4	d7—d5
3.	Kb1—c3	— —

Старинная система развития, считающаяся в настоящее время все-таки наиболее надежной. Практиковавшееся же часто за последние годы продолжение 3. e×d c×d 4. Cd3 Kc6 5. c3 Kf6 6. h3 дает черным после e5 равную игру.

3.	— —	d5×e4
4.	Kc3×e4	Kg8—f6
5.	Ke4—g3	— —

И это считается более целесообразным, чем K×f6.

5.	— —	e7—e5

С таким противником, как Алехин, это обострение игры слишком рискованно. Духу дебюта более соответствует g6.

6.	Kg1—f3	e5×d4

Если 6. ... e4, то 7. Kg5.

7.	Kf3×d4	Cf8—c5
8.	Фd1—e2+!	— —

В своем руководстве „Ультра - современная шахматная партия" Тартаковер приводит более слабое продолжение, имевшее место в его партии с Перлисом: 8. Ce3 Фb6 9. Фe2 0—0 10. 0—0—0 Лe8.

8.	— —	Cc5—e7

Ничего лучшего, повидимому, нет, так как и после 8. ... Фe7 9. Ф×e7 C×e7 10. Kf5 белые получили бы подавляющее превосходство в положении.

9.	Cc1—e3	c6—c5

Меньшим злом было бы 9. ... 0—0, несмотря на угрожающее 10. 0—0—0.

10.	Kd4—f5	0—0
11.	Фe2—c4	Лf8—e8
12.	Cf1—d3	b7—b6
13.	0—0—0	Cc8—a6?

У белых уже сильная атака, но ходом в тексте черные позволяют им форсировать выигрыш блестящей, чисто алехинской комбинацией.

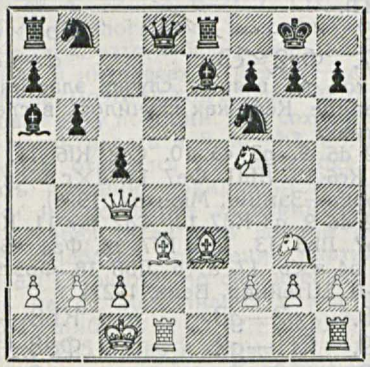

14.	Kf5—h6+!!	— —

Гром и молния в казалось бы ясную погоду.

14.	— —	g7×h6
15.	Cd3×h7+	Kf6×h7

Если 15. ... Kpg7, то 16. Kf5+ а на 15. ... Kph8 просто 16. Ф×f7!

16.	Фc4—g4+	Kpg8—h8
17.	Лd1×d8	Лe8×d8
18.	Фg4—e4	— —

Последний сюрприз, после которого можно было со спокойной совестью сдаться.

18.	— —	Kb8—c6
19.	Фe4×c6	Ce7—f8
20.	Kg3—f5	Ca6—c4
21.	Ce3×h6	Cc4—d5
22.	Фc6—c7	Лa8—c8
23.	Фc7—f4	Лc8—c6
24.	Ch6×f8	Лd8×f8
25.	Фf4—e5+	Kh7—f6
26.	Kf5—d6	Сдался.

(Примечания А. И. Рабиновича)

№ 492. Индийская

Играна на международном турнире в Кечкемете

	Мюллер	Алехин
1.	c2—c4	Kg8—f6
2.	d2—d4	e7—e6
3.	Kg1—f3	— —

По последним исследованиям, ход 3. Kc3 более инициативен, хотя в некоторых вариантах и сопряжен с риском. В партии Алехин—Нимцович (Нью-Йорк, 1927) было сыграно: 3. Kc3 Cb4(!) 4. Фc2 d6 5. Cg5 Kbd7 6. e3 b6 7. Cd3 Cb7 8. f3! с дебютным преимуществом у белых.

3.	— —	b7—b6
4.	Kb1—c3	Cc8—b7
5.	Фd1—c2	— —

Здесь часто применяется ход Cg5, но и им нельзя достигнуть многого.

5.	— —	Cf8—b4
6.	a2—a3	Cb4×c3
7.	Фc2×c3	— —

Белые сохранили двух слонов, но важный центральный пункт e4 находится в распоряжении черных фигур.

7.	— —	Kf6—e4

Преждевременный атакующий ход, который мог в дальнейшем повредить черным. Предпочтительнее здесь было продолжать развитие ходом d6.

8.	Фc3—c2	d7—d6

К этому положению обычно стремятся модернисты. И действительно, оно обладает большой силой сопротивления и таит в себе кроме того наступательные тенденции (при случае — прорыв e5).

9.	g2—g3	Kb8—d7
10.	Cf1—g2	Лa8—b8

Этот ход имел целью защититься от возможных опасностей, связанных с отходом коня f3. Но с точки зрения дебюта и развития он выглядит неэстетично.

11.	b2—b4	— —

Здесь белые имели возможность создать себе позиционное преимущество в центре прорывом 11. d5! Напр. 11. ... ed 12. cd С×d5 13. Кd2. Или 11. ... ed 12. cd Кef6 13. e4 Са6 14. Кd4 Кс5 15. Cf1 С×f1 16. Кр×f1.

11.	— —	0—0
12.	0—0	f7—f5
13.	Сс1—b2	Фd8—e7
14.	Ла1—d1	Кd7—f6
15.	Cb2—a1	— —

Зачем? Белые сами закрывают себе возможность при случае перевести слона на королевский фланг. Гораздо лучше было 15. Ке1, чтобы затем прогнать неприятного коня e4 посредством f3. Белые стояли бы тогда совсем неплохо.

15.	— —	Фе7—e8!
16.	Фс2—c1	Фе8—h5
17.	Фс1—f4?	— —

Белые идут навстречу замыслам противника: они дают возможность с темпом вывести пешку g5, которая нужна черным для задуманной ими комбинации.

17.	— —	g7—g5
18.	Фf4—c1	Кf6—g4
19.	h2—h3	— —

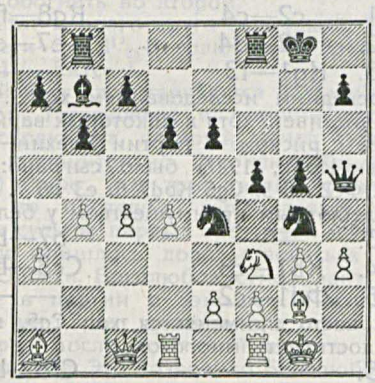

19.	— —	Кg4×f2!

Пожертвование, разрушающее позицию белых. Но и иначе играя, черные могли хорошо использовать атакующее положение своих коней.

20.	Лf1×f2	g5—g4!
21.	Кf3—e1	Ке4×f2
22.	Крg1×f2	f5—f4!

Грозит вскрыть линию *f* и совершенно обнажить позицию короля.

23.	d4—d5	g4×h3
24.	Cg2—f3	Фh5—g5
25.	g3—g4?	— —

Сыграв 25. g×f4, белые могли еще создать себе некоторые шансы на сопротивление.

25.	— —	e6—e5
26.	Ке1—c2	— —

Что это означает? Армия белых находится в полном беспорядке.

26.	— —	Фg5—h4+
27.	Крf2—g1	Лb8—e8
28.	Фс1—d2	Ле8—e7
29.	Фd2—c3	Cb7—c8
30.	Крg1—h1	Ле7—g7
31.	Лd1--g1	h7—h5!
32.	g4—g5	— —

На 32. gh последовало бы 32. ... Л×g1+ 33. Кр×g1 Фg3+ 34. Крh1 Cf5.

32.	— —	Лg7×g5
33.	Фс3—e1	Лg5×g1
34.	Фе1×g1	Сс8—g4
35.	Са1—c3	Лf8—f7
36.	Сс3—e1	Фh4—g5
37.	Се1—f2	Лf7—g7

Белые сдались.

Грозит 38. ... С×f3+ 39. ef Фg2+! 40. Ф×g2 Л×g2 с выигрышем фигуры. Если 38. Ке1, то Фf5 с последующим e4.

(Примечания А. Рубинштейна для „64“)

№ 493. Индийская защита

Играна на международном турнире в Кечкемете

Пшепюрка		Нимцович
1.	d2—d4	Кg8—f6
2.	Кg1—f3	e7—e6
3.	c2—c4	b7—b6
4.	Кb1—c3	— —

По мнению Грюнфельда только с этим ходом, а не с системой 4. g3 Cb7 5. Cg2 Ce7 (или 5. ... c5) 6. 0—0 0—0 7. Кс3 Ке4 белые сохраняют преимущество выступки.

4.	— —	Сс8—b7
5.	Фd1—c2	Cf8—b4!

На 5. ... c5 Грюнфельд в партии против Локвенца (Вена, Требич-турнир 1927) продолжал 6. e4 и далее после 6. ... c×d 7. Кd4 Кс6 8. Кb3! Лс8 9. Cf4 Кb4 10. Фb1 Ce7 11. a3 Кс6 12. Ce2 0—0 13. 0—0 d6 14. Лd1 с лучшей игрой у белых.

6.	a2—a3	— —

Это тоже по рецепту Грюнфельда. Между тем в своих последних анализах, он сам указывает на заслуживающий, по моему мнению, большего внимания вариант: 6. Cd2 0—0 7. e3 С×c3 (Иначе 8. Cd3 и далее 9. 0—0—0) 8. С×c3 Ке4 9. Cd3 f5 10. 0—0—0!± (Аткинс — Алехин, Лондон, 1922).

6.	— —	Cb4×c3
7.	Фс2×c3	d7—d6

Этот ход во всяком случае эластичнее, чем немедленное Ке4, как случилось в следующих 2-х партиях:

8. Фс2 d6 9. g3 c5 10. Cg2 Кf6 11. 0—0 Ce4 12. Фс3 Кс6 13. Лfd1 Фе7 14. d×c b×c 15. b4± (Пшепюрка—Зэмиш, Мюнхен, 1926).

8. Фс2 d6 9. g3 Кd7 10. Cg2 f5? 11. Кg5 К×g5 12. С×b7 Лb8 13. Сс6 Кf7 14. Фа4 a5 15. 0—0 Фе7 16. b4 a×b 17. a×b Лb8 18. Фb5± (Грюнфельд—Л. Штейнер, Вена, 1927).

8.	g2—g3	Кb8—d7
9.	Cf1—g2	Фd8—e7
10.	0—0	0—0
11.	b2—b4	Кf6—e4

12.	Фc3—c2	f7—f5
13.	Кf3—g5	Кd7—f6

Л. Штейнер в приведенной выше партии против Грюнфельда не имел в резерве этого хода и вынужден был после Ке4×g5 С×b7 уступить своему партнеру преимущество двух слонов.

14.	Кg5×e4	Сb7×e4!
15.	Сg2×e4	Кf6×e4
16.	f2—f3	Ке4—f6
17.	Сc1—b2	Лf8—f7
18.	Ла1—c1	— —

Непонятно с какой целью. Казалось бы естественно 18. e4 и после f×e 19. f×e Лаf8 20. Фе2.

18.	— —	Ла8—f8
19.	Фc2—d3	h7—h5
20.	e2—e4	f5×e4
21.	f3×e4	Кf6—g4!
22.	h2—h3?	— —

Это форсированно проигрывает, но положение белых уже критическое. Лучшие шансы давало 22. Л×f7 Ф×f7! (Если 22. Л×f7, то 23. Лf1 и затем Сc1) 23. Лc2, освобождая место для слона, но и тогда после 23. ... Фg6! не видно удовлетворительной защиты для белых.

22.	— —	Кg4—f2
23.	Фd3—e2	Кf2×h3+
24.	Крg1—h1	Фе7—g5
25.	Лf1×f7	Лf8×f7
26.	Фе2—g2	Кh3—f2+
27.	Крh1—g1	Фg5—e3!

Белые сдались.

(Примечания А. И. Рабиновича)

№ 494. Отказанный ферзевый гамбит

Играна на международном турнире в Гомбурге

Боголюбов — Тартаковер

1. d2—d4 d7—d5 2. c2—c4 e7—e6 3. Кg1—f3 Кg8—f6 4. Кb1—c3 Сf8—e7 5. Сc1—f4 (В практических партиях в отказанном ферзевом гамбите развитие слона на f4 встречается реже, чем более активный ход Сc1—g5, непосредственно угрожающий пункту f6. Но во всяком случае ход в тексте заслуживает внимания, особенно после ходов e6 и Се7. Владея черными полями, слон белых причиняет много хлопот противнику) c7—c6 6. e2—e3 0—0 7. Сf1—d3 Кb8—d7 8. 0—0 (В аналогичных положениях заветная мечта черных,—это избавиться от надоедливого слона (f4), в интересах же белых — уберечь его от размена. Поэтому ход 8. Фd1—e2 более соответствовал духу позиции. Для сохранения слона белые могли играть и 8. h2—h3, но, очевидно, Боголюбов отказался от этого хода, не желая ослабить позицию рокировки) Кf6—h5 (Трата времени на подобные эксперименты нередко ведет к гибели. Так и в данном случае ход Кf6—h5 ослабляет положение партии черных) 9. Сf4—e5! (Значительно сильнее, чем сразу отступить на g3. Комбинация с жертвой слона была бы ошибкой: 9. С×h7+? Кр×h7 10. Кg5+ С×g5! 11. Фh5+ Сh6 и белые за потерю фигуры ничего реального не получают) Кd7×e5 10. d4×e5! g7—g6 (Почти вынужденное ослабление рокировки) 11. Фd1—e2 (Освобождая место для ладьи) f7—f6 12. Ла1—d1 (Еще сильнее 12. Лf1—d1, чтобы Ла1 сохранить для линии *c*) Фd8—c7 13. Фе2—c2! (С двойной угрозой: приблагоприятных обстоятельствах жертвовать Сd3 на g6, или 14. cd cd 15. К×d5! Ф×c2; 16. К×e7+ и т. д.) Фc7—b8 14. Фc2—b3 f6×e5 15. c4×d5 e6×d5? (Это уже непоправимая ошибка. Следовало играть cd, чтобы на 16. e4 ответить d4) 16. e3—e4 Крg8—g7 (Несколько лучше было Крh8, оставляя для коня поле g7) 17. e4×d5 Сc8—g4 18. Сd3—e4 Кh5—f6 19. h2—h3! Кf6×e4 20. h3×g4 Ке4—c5 21. Фb3—c2 Лf8—f4 22. Фc2—e2 (Для защиты королевского фланга и для контрнаступления в центре, вынуждая черных терять время на защиту пешки e5) Се7—d6.

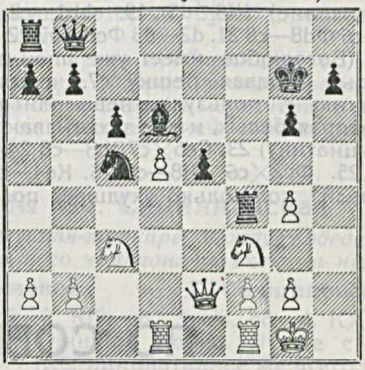

23. Кf3—g5 (Сложный и интересный маневр коня, ликвидирующий атаку противника) h7—h6 24. g2—g3 Лf4—d4 25. Кg5—f3 Лd4×g4 26. Кf3×e5 Лg4—g5 27. Ке5—f3 Лg5—h5? (Следовало отступить по линии *f*, но черные ищут спасения только в атаке) 28. d5×c6 b7×c6 29. b2—b4 Кc5—b7 (Если Ф×b4, то 30. Л×d6 Ф×c3 31. Фе7+ и скорый проигрыш черных) 30. Кc3—e4 Лh5—d5 31. Лd1×d5 c6×d5 32. Фе2—b2+ (Решительный ход!) Крg7—g8 33. Ке4—f6+ Крg7—f7 34. Кf6—g4! Фb8—h8 35. Фb2—b3 Крf7—f8 (Положение короля черных весьма критическое,—уже можно было сложить оружие) 36. Фb3×d5 Ла8—b8 37. Кf3—e5 Фh8—g8 38. Фd5—f3+ Крf8—g7 39. Ке5—d7 Лb8—c8 40. Фb3×b7 Лc8—c7 41. Фb7—e4 Лc7—c4 (На Л×d7 последует 42. Фd4+) 42. Фе4—e3 g6—g5 43. Кg4—f6 Фg8—f7 44. Кf6—e8+. Сдался.

(Примечания Ф. И. Дуз-Хотимирского)

№ 495. Дебют Рети

Играна на международном турнире в Гомбурге

Рети — Боголюбов

1. Кg1—f3 d7—d5 2. c2—c4 e7—e6 3. g2—g3 d5×c4! 4. Фd1—a4+ Кb8—d7 5. Сf1—g2 Кg8—f6 (Вместо этого трафаретного хода сильнее было бы c6!) 6. 0—0 Сf8—d6 (Боголюбов разыграл дебют наилучшим образом, но последний ход портит впечатление. Продолжая c6! 7. Ф×c4 [вынужденно] e5!, черные получали преимущество в положении и доказали бы ошибочность раннего выхода ферзя белых) 7. Кb1—a3 (Рети соглашается сдвоить пешки за счет потери темпа противником, открытой линии *b* и диагонали для слона c1) Cd6×a3 (И здесь лучше было бы играть c6 с последующим e5) 8. b2×a3

0—0 9. Фа4×с4 Кd7—b6 10. Фс4—с2 Сс8—d7 11. Сс1—b2 Cd7—a4 12. Фс2—b1 Са4—с6? (Необходимо было предупредить выпад коня на g5 ходом h6; но и после этого хода у черных уже получались неудобства) 13. Kf3—g5! Kb6—d7 (Угрожало 14. С×f6 и 15. Фh7 мат) 14. Cg2×c6 b7×c6 (Белые благодря неточной игре черных достигли определенного преимущества, заключающегося в слабых изолированных и сдвоенных пешках черных с6 и с7) 15. Лf1—c1 c6—c5? (Просмотр) 16. Лс1×с5 Ла8—b8 (Черные не могут взять ладью, иначе 17. С×f6 с угрозой мата) 17. Лс5—c4 h7—h6 18. Kg5—e4 (Сильнее было отступить на f3. С этого момента Рети понемногу упускает достигнутое преимущество, не находя лучшего продолжения для использования его, и в конце концов попадает в безнадежное положение) Kf6—d5 19. Фb1—c2 Kd7—b6 20. Лс4—с6 Фd8—c8 21. d2—d3 Фс8—b7 22. Cb2—e5 Фb7—a6! (Боголюбов имеет уже план дальнейшей игры. Отдавая пешку с7. черные занимают линию *с*, пользуясь невыгодным положением ферзя белых, и тем захватывают в свои руки инициативу) 23. Ce5×c7Лb8—c8 24. Cc7×b6 Лс8×с6 25. Фс2×с6 Лf8—c8 26. Ke4—c5? (Этот „эффектный" ход только ухудшает положение. Лучше было отсупить ферзем на d6) Лс8×с6! 27. Кс5×а6 Лс6×b6! (У белых на две пешки больше, но положение их настолько тяжелое, что они должны искать ничьей) 28. Ка6—b4 Kd5—c3! 29. e2—e3 a7—a5 30. Kb4—c2 Лb6—b2 31. Кс2—d4 Кс3×а2 32. Ла1—e1 Лb2—d2 33. Лe1—a1? (Играя 33. Кс6 a4 34. Kb4 К×b4 35. ab К×d3 36. Ла1 a3 37. b5, белые могли свести игру вничью) a5—a4 34. Kd4—b5 g7—g5 35. Крg1—g2 g5—g4! 36. Kb5—d6 Ка2—c3 37. Kd6—e4 Лd2×d3 38. Ke4—f6+ Крg8—g7 39. Kf6×g4 f7—f6! 40. h2—h4 h6—h5 41. Kg4—h2 Кс3—b5 42. Kh2—f3 Лd3×a3 43. Ла1×а3 Kb5×a3 44. Kf3—d4 Крg7—f7 45. Крg2—f3 e6—e5 46. Kd4—e2 Ка3—b1 47. Крd3—e4 a4—a3 48. Ke2—c1 Kb1—c3+ 49. Крe4—d3 a3—a2 50. Кс1—b3 Кс3—a4 51. Kb3—a1 Ка4—c5+ 52. Крd3—e2 (Если король пойдет к пешке a2, то черные забирают пешки королевского фланга и выигрывают) Кс5—e4 53. Крe2—f3 f6—f5 54. Крf3—g2 Ke4—d2 55. f2—f3 (Угрожало e4) e5—e4 56. f3×e4 Kd2×e4 57. Крg2—f3 Крf7—f6 58. Крf3—f4 Ke4—c5. Белые сдались. Конец партии Боголюбов провел образцово.

(Примечания Ф. И. Дуз-Хотимирского)

ПО СОВЕТСКОМУ СОЮЗУ

ПО РСФСР

Новгород. — Закончился четверной матч-турнир сильнейших игроков. Первое и второе место заняли м. *Созин* и *Калашников* (+4 из 6), за ними Федоров и Мацулевич.

А. Бейер.

Горбачов *(Нижегор. губ.).* — В чемпионате города 1-й приз взял т. *Иванов* (+7 из 8), 2-й—Комин (+6½), 3-й—Горинов (+5½), 4-й—Смирнов (+4½).

Павлов-на-Оке *(Нижегор. губ.).* — Шахкружок клуба „Металлист" приступил к изданию шахматно-шашечной стенгазеты.

В. Б.

Казань. — 3 июля открылся IV поволжский шахматный турнир. В нем участвуют: Крушинский (Белебей), Введенский (Ульяновск), Крыжановский (Уфа), Шестериков (Саратов), Куликов (Самара), Баутин (Нижний-Новгород), Андриановский (Ижевск), Зефиров (Нижний-Новгород), Храмцов (Ульяновск), Акманов (Самара), Сергеев (Ижевск), Хрусталев (Казань), Калери (Самара), Сегель (Казань), Кожевников (Пермь), Н. Косолапов (Казань), А. Ишутинов (Вятка).

Вольск *(Саратовской губ.).* — Чемпионат города на 1927 г., организованный Культотделом упрофбюро, прошел весьма оживленно. Участвовало 16 человек, причем отдельные туры проводились в разных клубах. Первый приз завоевал молодой рабочий *С. Алексеев* (+13 из 15, без единого проигрыша); 2-й—Н. Ищейкин (12½); 3-й—В. Ковалев (чемпион 1926 г. —11½).

Н. Ищейкин.

Омск. — В центральном шахматном зале состоялся матч главных сил города. Вузы и техникумы (на 20 досках) играли против профсоюзных шахматистов города. После 4 часов упорной борьбы сборная команда города из 17 партий выиграла 10. Три партии незакончены.

№ 496. Английская игра четырех коней

Играна в чемпионате профсоюзов Омска

Андреев — Михайлов

1. Kg1—f3 Kg8—f6 2. c2—c4 Kb8—c6 3. Kb1—c3 e7—e5 4. d2—d3 (Более инициативно 4. d4 ed 5. К×d4 и т. д.) Cf8—e7 (Простое 4. ... d5 давало черным вполне удовлетворительную игру) 5. g2—g3 d7—d6 6. Cf1—g2 h7—h6 7. b2—b3 a7—a6 (Для чего этот ход? Пассивная тактика до добра не доведет) 8. Cc1—b2 Кс6—a7 (Вот в чем смысл предыдущего хода черных! Все это слишком искусственно и сопряжено с большой тратой времени, а потому плохо. Следовало не мудрствуя продолжать развитие: 0—0, Ce6, Фd7 и т. д.) 8. d3—d4 e5×d4 (Нельзя 8. ... e4 ввиду 9. Kd2) 9. Kf3×d4 c7—c5 (Разумеется это еще более ослабляет позицию черных) 10. Kd4—c2 Ла8—b8 11. 0—0 0—0 12. Кс2—e3 b7—b5 13. Фd1—d3 Cc8—b7 14. Кс3—d5 b5×c4 15. Фd3×c4 Cb7×d5 (Черные пытаются найти спасенье в размене. Однако все слабости у них остаются) 16. Ke3×d5 Kf6×d5 17. Cg2×d5 Лb8—b6 18. Фc4—f4 (Начиная подготовку решающего маневра, не учитываемого противником) Ce7—g5 19. Фf4—f5 Фd8—c8? 20. Фf5—g6! Черные сдались.

(Примечания Н. М. Зубарева)

Симферополь. — В апреле закончились междуклубные командные соревнования, в которых участвовало 11 команд по 6 чел. в каждой. На первое место вышли совторгслужащие, набравшие $41\frac{1}{2}$ очков (результат встреч: +8, —0, =2), на второе — пищевики +40 (результат встреч: +7, —1, =2), на третье — рабпрос $+37\frac{1}{2}$ (результат встреч: +7, —1, =2).

С марта по июнь происходил большой чемпионат 1927 г. при 13 участниках. 1-й приз завоевал *Шиллеров* (+10), 2-й — Граховский (+9) и 3-й — Н. Гойер ($+8\frac{1}{2}$).

Одновременно с этим происходил и малый чемпионат. Результаты финала: 1-й—*Шмушкевич* ($+3\frac{1}{2}$ из 4), 2-й — Ильин (+3), 3-й — Иоселевич (+2), 4-й—Егоров (+1) и 5-й — М. Филиппенко ($+\frac{1}{2}$).

Наднях закончился чемпионат совторгслужащих: 1-й—*Гуляев* (+6 из 7), 2-й—Малинин ($+5\frac{1}{2}$), 3-й — Коляшинский ($+4\frac{1}{2}$).

№ 497. Ферзевый гамбит

Играна в чемпионате Костромы

А. А. Романовский — С. А. Янохин

1. Кg1—f3 d7—d5 2. c2—c4 c7—c6 3. e2—e3 Кg8—f6 4. Кb1—c3 e7—e6 5. d2—d4 Кb8—d7 6. c4×d5 (Обычное продолжение здесь 6. Cd3 dc 7. C×c4 b5 8. Cd3 [или 8. Ce2, как было сыграно в партии Капабланка—Алехин, Нью-Йорк, 1927] a6! с последующим c5!, вступая на путь все еще неясного „меранского" варианта) e6×d5 (Внешне приемлемо также 6. ...: К×d5. В этом случае совершенно не приходится опасаться продолжения 7. e4 К×c3 8. bc c5! 9. d5 Kf6 и т. д.) 7. Cf1—d3 Cf8—e7 (Важная позиционная ошибка. В данном варианте стремления черных должны быть направлены к овладению полем e4 с целью препятствовать открытию линии *e* и диагонали c1—h6. Поэтому следовало играть 7. ... Cb4!) 8. 0—0 0—0 9. Лf1—e1 Лf8—e8 10. Фd1—c2 (Теперь поле e4 во власти белых, а вместе с ним и возможность в любой момент вскрыть игру посредством e4) Кd7—f8 11. Кf3—e5 Kf6—d7 12. f2—f4 f7—f6 (Временно неприятный конь устранен. Положение черных продолжает оставаться стесненным и кроме того важное поле f6 отнято у черных фигур) 13. Ке5—f3 Ce7—d6 14. Cc1—d2 g7—g6 (Новое ослабление королевского фланга. Лучше 14. Kb6, чтобы при случае занять поле d5 после размена на e4) 15. e3—e4! d5×e4 16. Лe1×e4 Лe8×e4 17. Кc3×e4 Cd6—e7 (Черные играют всю партию очень пассивно. Почему не 17. ... Kb6, открывая слона c8 и в то же время стремясь конем на d5?) 18. f4—f5! Kd7—b6 19. f5×g6 h7×g6 20. Ке4—c5 Крg8—g7 21. Лa1—e1 Лa8—b8? (Последний раз представлялась возможность занять центральное поле d5 конем) 22. Cd2—a5! Cc8—g4 23. Фc2—e2 Ce7×c5 (В надежде на продолжение: 24. dc C×f3 25. Ф×f3 Фd4+ 26. Фf2 Ф×Ф+ 27. Кр×Ф Kd5 и т. д. Следует однако другое) 24. d4×c5 Cg4×f3 25. Фe2—e7+ (Этого не предусмотрели черные. На 25. ... Ф×Ф следует 26. Л×e7+ Крg8 27. cb ab 28. Cc3! и выигрывают) Крg7—h8 26. c5×b6 Фd8—d4+ 27. Лe1—e3 Фd4×b2 (Иначе 28. Cc3) 28. Лe3×f3 Фb2—a1+ (Шах, от которого мало пользы) 29. Cd3—f1. Черные сдались.

(Примечания Н. М. Зубарева)

Ростов-на-Дону. — Всю весну шли профсоюзные командные и индивидуальные состязания. Командные остались неоконченными, но лучшие шансы в обоих классах (А и Б) имеют команды рабпрос.

В апреле прошел групповой турнир профсоюзов при 24 участниках. Победители групп (в числе которых были лучшие игроки города) составили финал-чемпионат краевого совета профсоюзов. 1-й приз и звание чемпиона крайсовпрофа завоевал *Григорьев* (коммунальники).

★ Недавно закончился общешкольный турнир. На первое место вышел *И. Богатин*, на второе — М. Мишухин и на третье — Б. Бондаревский.

★ Идет турнир соискателей (16 участников) для выделения кандидатов в большой чемпионат города, который будет происходить в августе—сентябре.

★ Местная группа проблемистов во главе с тт. Гербстманом и Проскуриным время от времени устраивает шахматные вечера с чтением докладов и демонстрацией собственных задач и этюдов.

№ 498. Сицилианская

Играна в матч-турнире между победителями большого чемпионата Ростова н/Д.

С. Пименов — Г. Семигановский

1. e4, c5; 2. Kf3, e6; 3. d4, cd; 4. К×d4, Kf6; 5. Cd3, d6 (Слишком робко. Лучше с темпом играть 5... Кc6; инициативнее же всего 5... d5, напр.: 6. e5 Kfd7; 7. Cf4, Кc6; 8. Kf3, Фb6; 9. Фc1! Ce7; или же 6. ed, Ф×d5; 7. 0—0! Cd7; 8. Kf3, Ce7; 9. Кc3, Фh5; 10. Ce3, Кc6 с последующей 0—0, — и в обоих случаях у черных хорошее и свободное расположение фигур, удобное для атаки); 6. 0—0, Ce7; 7. Кc3, a6; 8. Ce3, Kbd7; 9. f4, Фc7 (Черные нехорошо разыграли дебют, фигуры их не развиты. Теперь 0—0 уже опасна, так как белые грозят прямой атакой на короля. Поэтому, отказываясь от рокировки, черные строят план атаки на позицию рокировки белых); 10. Крh1 (совсем ненужный и даже вредный ход. Нельзя ставить короля на опасную и почти открытую диагональ h1—a8, зная наперед, что черные разовьют своего слона на b7), b6; 11. Фf3, Cb7; 12. Лae1, b5; 13. a3, g6 (Черные приступают к атаке; грозит h5 затем 0—0—0 и перевод ферзевой ладьи на линию g); 14. Cg1 (белые переходят к защите—плохая тактика), h5; 15. Фe2, h4; 16. h3. Kh5; 17. Ch2 (Неестественное для данного дебюта положение слона) Кc5; 18. Kf3, Cf6 (Чтобы вызвать движение пешки *e* и тем открыть диагональ h1—a8 для своего слона. Однако, лучше было сначала 0—0—0, как это ни кажется на первый взгляд опасным); 19. e5, К×d3? (Решающая ошибка, дающая белым важную открытую линию *c*. Казавшееся грозным, положение черных становится беспомощным. Лучше было возвратиться слоном на e7, затем 0—0—0 и т. д.); 20. cd! Ce7; 21. Лc1! Лc8; 22. Фe3, Фc5; 23. d4, Фb6; 24. Лfe1 (Если сразу 24. ed, C×d6; 25. Kd5, то черные отдают ферзя за две ладьи: 25... Л×c1; 26. К×b6? Л×f1+; 27. Кg1 [27. Cg1 C×f4, выигрывая ферзя, т. к. на 27. Фd3 или Фb3 последует 27... Кg3+; 28. Крh2, Ke4+. 29. Крh1, Kf2×], Кg3+; 28. C×g3, hg; 29. Ф×g3

С×f4 — под угрозой мата выигрывая ферзя. Если же 26. Л×c1, то Фd8; 27. Кc3, Фb8!—белые вынуждены перейти к защите), Кg7 (Не следовало уводить коня, причинявшего белым много беспокойства. Лучше было Фd8!); 25. ed, С×d6 (Немного лучше было Ф×d6, но партии это не спасало: 26. Ке4, Фd8; 27. Кc5, С×c5; 28. dc, cc6; 29. Ке5!); 26. Кd5, Фd8; 27. Л×c8, С×c8; 28. Кc3, Фb6 (Угрожало d5); 29. Кd5, Фb7? 30. Кf6+, Крf8; 31. Лc1, Кf5; 32. Фc3, Cd7; 33. d5, Кg7; 34. f5!! (Изящная заключительная комбинация!

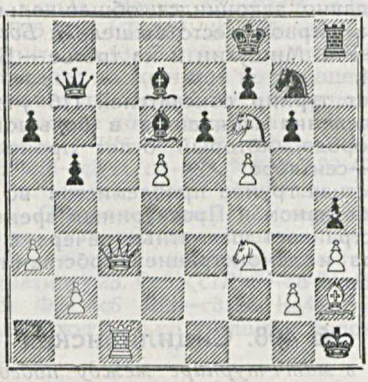

Черные сдались, так как теряют, по меньшей мере, ладью. (Напр.: 34... С×h2; 35. Кр×h2, Се8; 36. К×e8. Кр×e8; 37. Фc8+, Ф×c8; 38. Л×c8+ и 39. Л×h8).

(Примечания Н. В. Проскурнина).

Ейск. *(Сев. Кавказ).* — Шахматистов здесь много, но секции нет и некому организовать работу. Некоторое оживление вызвал приезд из Ростова т. Григорьева, который дал сеанс со счетом + 16 — 3 = 1.

Л. Г.

В Закавказьи

Ленинакан. — Тифлисская команда железнодорожников (10 чел.) провела здесь 15—16 июня два матча: с железнодорожниками Ленинакана (+10, —0) и со сборной Ленинакана (+6, —1, =3) в пользу Тифлиса.

Тифлис. — Наднях закончился турнир-чемпионат города на 1927 г., который принес много неожиданностей. Прошлогоднему чемпиону — мастеру *Смородскому* — пришлось уступить первенство молодому грузинскому шахматисту *Виктору Гоглидзе*, ровно и хорошо проведшему весь турнир и набравшему $11\frac{1}{2}$ очков из 14.

Смородский вел все время турнир вместе с Гоглидзе, но в партии с Агамаляном в выигранном положении просчитался и должен был сдаться. Он занял второе место, набрав +11.

На третьем месте оказался молодой игрок *Асовский* (+10), на четвертом и пятом — *Агамалян* и *Вейзер* (по $+9\frac{1}{2}$), на шестом — *Эбралидзе* (+9). Очень неудачно и гораздо ниже своей силы сыграл т. *Сорокин*, занявший лишь седьмое место (+8). Восьмое место занял молодой игрок *Роллов* ($+7\frac{1}{2}$).

Вообще молодежь очень хорошо проявила себя в нынешнем чемпионате, заняв 4 призовых места.

№ 499. Индийская

Играна в турнире-чемпионате Тифлиса

В. Гоглидзе — **Э. Ицкович**

1. d2—d4 Кg8—f6 2. Кg1—f3 b7—b6 3. g2—g3 Сc8—b7 4. Cf1—g2 e7—e6 (Избрав защиту 2. ... b6, черные, как правильно указал Тартаковер, должны по возможности избегать ненужного хода e6, а стараться подорвать пункт d4 ходом c5, развивая слона f8 на g7) 5. 0—0 Cf8—e7 6. Кb1—d2 d7—d5 (Лучше было бы 6. ... c5 и т. д.) 7. c2—c3 Кb8—d7 8. Кf3—e5 0—0 9. Фd1—a4 Кd7×e5 (Играя 10. ... c5, черные имели бы вполне спокойную игру; напр.: 11. Кc6 С×c6 12. Ф×c6 Лc8 13. Фa4 Фc7 и т. д.) 10. d4×e5 Кf6—d7 11. Кd2—f3 c7—c5 (Черные должны были помешать переброске ферзя на королевский фланг ходом f5) 12. Фa4—g4! Крg8—h8 13. Сc1—f4 Лa8—c8 14. h2—h4 Лc8—c6 (Теперь только черные задумали прорваться ходом f5, но уже поздно) 15. Лa1—d1 Фd8—e8 16. c3—c4! (Подрывая центр черных) f7—f5 17. Фg4—h3 Лc6—c7? (Очевидная ошибка, проигрывающая партию. Если 17. ... Лc6—c8, то 18. Кg5 с сильной атакой) 18. c4×d5 Cb7×d5 19. Лd1×d5 e6×d5 20. e5—e6 Лc7—c8 21. e6×d7 Фe8×d7 22. Кf3—e5 Фd7—e6 23. Лf1—d1 Лc8—d8 24. h4—h5 Крh8—g8 25. Фh3—h1! (Белые красиво и последовательно проводят финальную атаку) d5—d4 26. Ке5—c6 Лd8 — d7 27. Cg2 — d5! Лd7×d5 28. Фh1×d5 Крg8—f7 29. Кc6—e5+ Крf7—f6 30. Cf4—g5+!, черные сдались. Одна из лучших партий чемпионата.

(Примечания Н. Т. Сорокина).

На Украине

Полтава. — IV Всеукраинский турнир закончился победой м. А. С. Селезнева (игравшего вне конкурса) и т. Раузера, курьера Киевского губземотдела, получившего звание чемпиона УССР.

Подробно — в следующем номере.

№ 500. Контргамбит Альбина

Играна на всеукраинском чемпионат-турнире в Полтаве

Кириллов *(Харьков)* — **Шапиро** *(АМССР)*

1. d2—d4 d7—d5 2. c2—c4 e7—e5 3. d4×e5 d5—d4 4. Кg1—f3 Кb8—c6 (Если 4. ... c5, то 5. e3, избавляясь от сдвоенной пешки. Если же белые теперь сыграют 5. e3, то последует Cb4+ 6. Cd2 de и т. д.) 5. Сc1—f4 (Этот простой, но почему-то мало применявшийся до сих пор ход имеет своей целью удержать лишнюю пешку, не давая никакой компенсации черным. Теория рекомендует здесь 5. Кb1—d2) Кg8—e7 6. Кb1—d2 Ке7—g6 7. g2—g3 (Попытка убить сразу двух зайцев: защитить слона f4 и открыть дорогу для слона f1 — едва ли здесь уместна. Следовало предпочесть простое 7. Cg3, предоставив черным изыскивать способы отыгрыша гамбитной пешки) Сc8—e6 8. Фd1—a4 Ce6—d7 (На 8. ... Фd7 могло последовать 9. 0—0—0 и если К×e5, то 10. Ф×d7+ и К×d4) 9. Фa4—d1 (Лучше 9. Фb3) f7—f6 10. e5×f6 Фd8×f6 11. Cf4—g5 (Плохо 11. С×c7 из-за Лc8 и у слона нет хороших отступлений) Фf6—f7 12. Кd2—b3 (Ввиду угрозы h6, белые вынуждены отдать пешку)

h7—h6 13. Cd5—d2 Ф:f7:c4 14. Ла1—с1 Фс4—а4 15. Cf1—g2 0—0—0 (Нельзя 15. ... Ф:а2, так как последует 16. Фс2 с угрозой Ф:g6+ и Ла1) 16. Фd1—с2 Cd7—e8 17. 0—0 Крс8—b8 18. Лf1—d1 Cf8—e7 (Интересный вариант получался после 18. ... Кge7 [с угрозой Cg6] 19. Кf:d4! Л:d4 20. Кb:d4 Ф:d4 21. Cf4 Фb6 22; Лd8+ и выигрывают) 19. Cd2—a5 Ce7—f6 20. Ca5—e1 Кg6—e7 21. e2—e4 g7—g5 22. e4—e5 Ce8—g6 23. Фс2—d2 Кс6:e5 (Просмотр. Следовало 23. ... Cg7, хотя и тогда после 24. Кс5 у белых очень сильная атака) 24. Кf3:e5 Cf6:e5 25. Кb3—c5 Фа4—b5 26. Кс5:b7 Лd8—d5 (Грозило 27. Лс5) 27. Cg2:d5 Ке7:d5 28. Кb7—a5 c7—c5 29. a2—a4! (Быстро прекращая сопротивление противника) Фb5:a4 (Если 29. ... Фb6, то 30. Кс4 Фе6 31. К:e5 и Л:c5) 30. Лс1:c5 Кd5—c3 31. b2:c3 d4:c3 32. Фd2—d8+! Лh8:d8 33. Лd1:d8:.

(Примечания Н. М. Зубарева)

Енакиево *(Донбасс).* — В клубе им. Ленина Рыковского комбината прошел турнир с 25 участниками. Первый приз взял т. *Сухиненко* (+ 22½ из 24), второй — Лищинер (+ 21).

Константиновка (*Донбасс*). — В начале июня в Константиновском рабочем клубе химиков имени т. Артема состоялся организованный шахматным кружком этого клуба 1-й командный шахматно-шашечный турнир, по 5 человек в команде. 9 организаций прислали 7 шахматных и 8 шашечных команд. По шахматам 1-е и 2-е места разделили команды клубов им. Артема и металлистов, сыгравшие между собою решительный матч в ничью. По шашкам на 1-е место вышла команда клуба им. Артема, выигравшая все матчи, на 2-е — сборная химического и бутылочного заводов.

А. Наймарк.

В Средней Азии

Ташкент. — Чемпионат города закончился победой м. *Фреймана* (+9 из 12). Так как он играл вне конкурса, то первый приз и звание чемпиона получил вставший вслед за ним *Нехорошев* (+8½). Второй приз получил 16-летний Лебединский (+7), 3-й и 4-й разделили Вайнштейн и Лихтенштейн (по +6½). Чемпион „старого города". т. Ходжаев играл по обыкновению очень неровно, выигрывал у более сильных и проигрывал слабым. Он занял лишь 9-е место.

★ Закончился среднеазиатский чемпионат. Первый и второй призы разделили м. С. Н. Фрейман и Н. Н. Руднев. Решительный матч между ними принес победу т. Рудневу со счетом 1½:½.

Полторацк. — При доме работников просвещения наднях открылся центральный шахматно-шашечный клуб, хорошо оборудованный и снабженный инвентарем. При клубе хорошая шахматно-шашечная библиотека.

В Белоруссии

Климовичи. — Центром шахматной жизни города является партпрофклуб, где работает шахкружок, насчитывающий 30 ч., в том числе до 8 женщин. При этом кружке ежегодно устраиваются чемпионаты города.

В конце прошлого года проведен (при пяти участниках) первый в Белоруссии женский шахматный турнир. Первое место завоевала *Зелькина* (+7 из 8), второе—М. И. Бахрах (+6).

Актив гор. Климовичи

Сидят (слева направо) тт.: Павлович, Левкевич, Давыдов, Трунов, Бахрах, Лепкан.

Стоят (слева направо) тт.: Зелькина, Рябцевич, Черномордик, Найник.

★ В этом году проведены кружковое состязание с 15 уч. (для выделения кандидатов в чемпионат города), чемпионат города при семи участниках и матч на первенство города между двумя шахматистами. Состязания закончились победой *Гр. Давыдова*, получившего звание чемпиона города; 2-е место досталось П. Юргелевичу и 3-е — С. Числову.

Кроме турниров были сеансы и читались лекции. Есть мысль организовать при кружке в недалеком будущем встречи профсоюзных команд.

Гр. Давыдов.

Письмо в редакцию

Уважаемый тов. редактор!

Организованные с 1925 года шахсекцией ВСФК шахматные турниры по переписке, как видно из публикуемых бюллетеней туркома, привлекают все новые и новые кадры игроков. Но необходимо сказать, что это полезное и важное начинание встречает значительные затруднения в своем развитии. Причины этому слабая и очень редкая информация о ходе турниров и, самое главное, наша расхлябанность и недисциплинированность участников.

В турнире № 3 выбыли из турнира (между прочим, не известив ни одного партнера, а просто не отвечая на многочисленные повторения ходов) 4 человека. В турнире № 8 повторилась та же картина. Выбывают игроки, когда у них в нескольких партиях начинают ощущаться „трещины", положение приобретает „проигрышный" характер, и тогда игроки, ни с чем не считаясь, срывают иногда заканчивающуюся партию (3—4 хода до конца или явный выигрыш).

Настоящим письмом мне хочется обратить внимание шахсекции на необходимость принять какие-нибудь меры к упорядочению и приостановлению срывов турниров.

Л. Пушковский.

Почтовый ящик

М. Посохину (Томск). — Адрес „Deutsche Schachzeitung": Германия, Berlin W. 10 Gentnerstrasse 38. Herrn Walter et Grunter.

Нам думается, что более доступен и систематичен венский журнал „Wiener Schachzeitung" (адр.: Австрия, Wien IV. Schäffergasse 13-a). Вообще же за границей популярных журналов, вроде нашего, не существует—там шахматы рассчитаны на одиночек-интеллигентов.

С. Ж. (Витебск). В присланном этюде после 1. Л:g4 Крf1 2. Лh4 Крg2 3. Лg4+ Крf2 4. Лh4 e2 5. Лh1 С:b2 6. Крb4 Cg7 7. Кg4+ Крf3 белые делают ничью, играя 8. Кр:b3 Кр:g4 9. Крс2 Крf3 10. Крd3 и 11. Лe1,

Под запретом

(От нашего дагестанского корреспондента)

В столице Дагестана, в гор. Махач-Кала, немногочисленная, но неутомимая партия — „партия шахматистов“,—героически борется за свое существование.

1925 год.—В ДССР нет ни одного шахкружка. Группа активистов после турнира, устроенного собственными силами, обращается в дагестанский совет физкультуры с просьбой организовать секцию. Отказа нет, но и ответа нет. Пишем в Москву, тов. Крыленко отвечает письмом в ДСФК. ДСФК недоволен ябедничеством и по кавказскому обычаю затаивает коварную месть.

1926 год.—ДСФК позиционно молчит. Шахматисты организовывают в феврале большой турнир. Активисты регулярно шлют по адресу ДСФК газетные шпильки. ДСФК свирепеет, но опять молчит (хитрит). В августе, собрав по полтиннику, активисты устраивают городской чемпионат. ДСФК неожиданно делает тонкий ход: предлагает чемпиону города организовать шахсекцию и быть председателем ее. Тот соглашается, делает все необходимое (составил инструкции, циркул. письмо-обращение, выписал шахлитературу, связался с Всесоюзной шахсекцией и проч.). Два месяца проволочки. А потом авторитетного среди шахматистов товарища отстраняют от работы в секции. Шахматисты обращаются в культотдел Дагсовпрофа с просьбой организовать при нем шахсекцию, т. к. надежды на ДСФК нет. Отказ.

1927 год. В январе шахматисты организовали шахкружок в союзе совторгслужащих. Кружок объединил лучших шахматистов города. Ввиду отсутствия помещения он приспособился в красном уголке ДагЦИК'а. За короткое время кружок провел два иногородних матча, свой турнир, приобрел игры, литературу, ведя, таким образом, работу почти в городском масштабе, и получил большую популярность. И тут-то вдруг инструктор ДСФК заявляет (вот она месть-то!) секретарю бюро кружка:

— Шахкружок совторгслужащих обязан подчиняться ДСФК... Кружок не имеет права устраивать городские или иногородние состязания, и хотя ЦК союза совторгслужащих и предоставит нам место на предстоящий мартовский турнир профсоюзов, он все равно не позволит нам выехать в Москву (!?!)...

В феврале шахматисты обратились в культотдел ДСПС с просьбой об организации межсоюзного турнира. Зав. КО *категорически запретил* устройство подобного турнира. Кружку же совторгслужащих зав. КО ДСПС вынес порицание за организацию турнира и двух иногородних матчей. „Это—роскошь“,—сказал он. На заявление секретаря бюро кружка, что скоро предстоит матч с г. Грозным, зав. КО ответил: „Я запрещаю вам делать это, и если вы настаиваете на своем, то я скажу председателю союза, чтобы он не давал денег на поездку“...

Гонимые и преследуемые со всех сторон, шахматисты теснее сплотили свои ряды, завербовали в кружок новых членов, в складчину накупили книг и игр (Госиздат в „политику“ не вмешивается и беспрепятственно продает шахматистам нужное) и послали в газету заметку, в которой, описывая последние новости убогой ш.-ш. жизни (относительно КО ДСПС, так как на ДСФК и без того потрачено много бумаги и чернил). И тут нам не повезло: редакция не поместила заметку.

Б. Гариссон.

Мастер **Ф. П. Богатырчук** просит нас сообщить, что в настоящее время адрес его следующий: Киев, ул. Гершуни д. 20.

Б. И. Винокур (Житомир, Бульварная, 5) вызывает на матч по переписке одного из трех чемпионов Ростова-на-Дону—тов Пименова.

ЭТЮДЫ

Под редакцией **В. Н. Платова** и **А. С. Селезнева**

№ 227. Г. Афанасьев (Брянск)
G. Afanasjeff

№ 228. А. Гербстман (Ростов н/Д)
A. Herbstmann

№ 229. Е. Сомов (Москва)
E. Somoff

П е ч а т а ю т с я в п е р в ы е

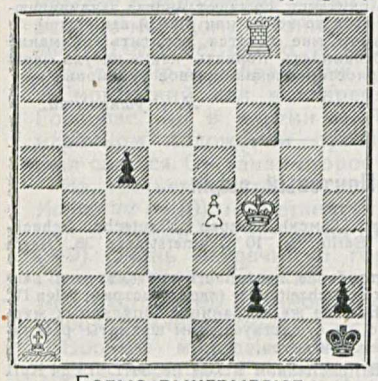

Белые выигрывают.

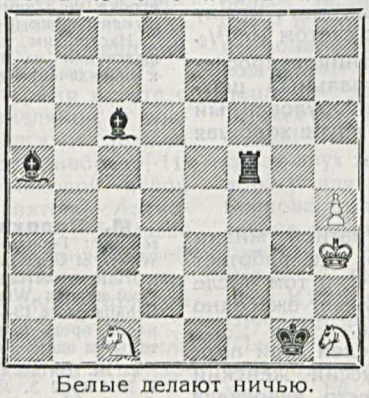

Белые делают ничью.

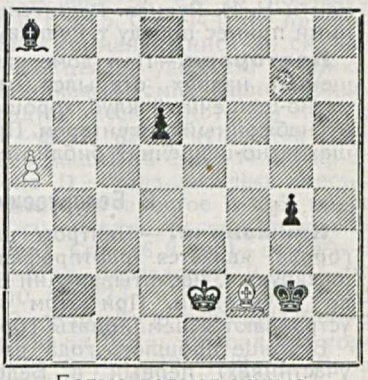

Белые делают ничью.

ЗАДАЧИ

Под редакцией **Л. Исаева** и **С. Левмана**

№ 448. Ю. Голубев (Москва)
J. Golubeff

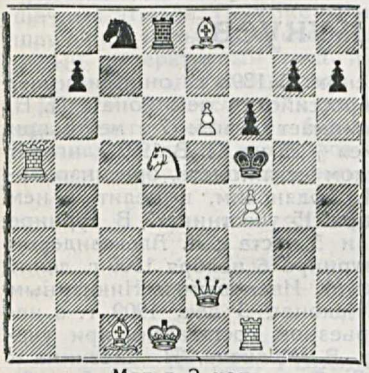

Мат в 2 хода.

№ 449. А. Красный (Киев)
A. Krasny
Посвящ. Л. Исаеву и С. Левману

Печатаются впервые

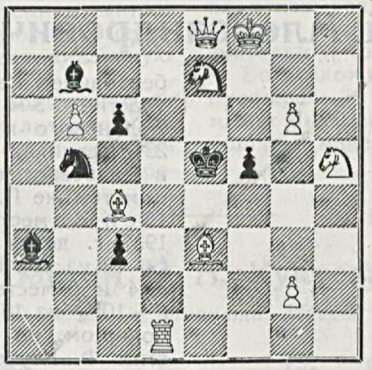

Мат в 2 хода.

№ 450. А. и К. Сарычевы (Баку)
A. und K. Sarytscheff

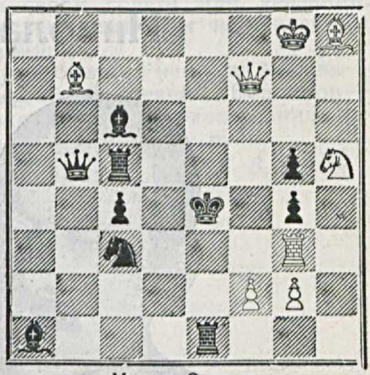

Мат в 2 хода.

№ 451. Л. Топчеев (Саратов)
L. Toptscheeff
Печатается впервые

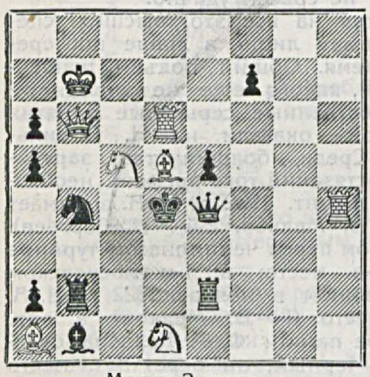

Мат в 2 хода.

№ 452. Б. Зоммер (B. Sommer)
I приз
конкурса „Neue Leipziger Zeitung" 1927 г.

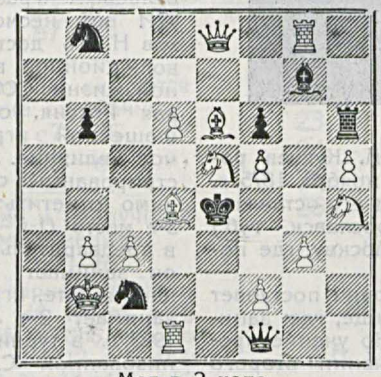

Мат в 2 хода.

№ 453. П. тен Катэ (P. ten Cate)
IV приз

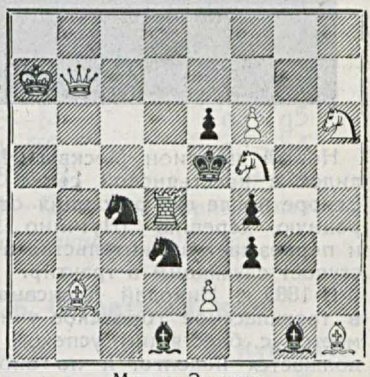

Мат в 2 хода.

№ 454. Л. Исаев (L. Issaeff)
Похвальные отзывы конк.

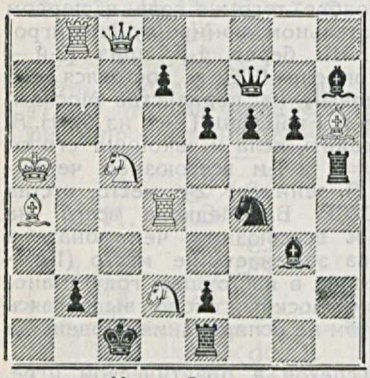

Мат в 2 хода.

№ 455. С. Левман (S. Lewmann)
„Italia Scacchistica" 1927 г.

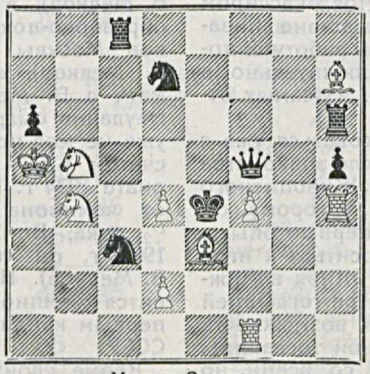

Мат в 2 хода.

№ 456. А. Ботаччи (A. Botacci)
II приз конк. „Italia Scacc." 1926 г.

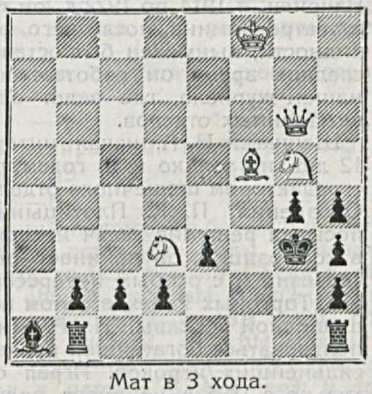

Мат в 3 хода.

Исправление. В задаче № 416 Малахова следует добавить черн. Ch6 и черн. п. g5.

ШАШКИ

Под редакцией **В. Н. Руссо**

Чемпион Москвы на 1927 г.

Николай Александрович Кукуев

Новый чемпион Москвы Н. А. Кукуев родился в крестьянской семье 7 ноября 1875 г. Вскоре после его рождения отец его оставляет родную деревню (Путчино Ярославск. губ.) и переезжает на жительство в Москву, где поступает служащим в трактир.

В 1885 г. Николай Александрович поступает в трехклассное городское училище, где занимается с блестящим успехом. Но учение продолжается недолго, и по окончании второго класса отец забирает его из училища.

Впоследствии Н. А. кончает бухгалтерские курсы и становится бухгалтером на заводе огнестойкого строительного материала „Соломит". Наконец, с 1914 по 1922 г. он состоял кассиром в театре Зимина, после чего, вследствие инвалидности, вынужден был оставить работу. В последнее время он работает исключительно в нашем журнале, где ведет один из самых ответственных отделов.

Шашками Н. А. начал интересоваться уже с 12 лет, но только к 14 годам, после знакомства с редактором шашечного отдела „Живописного Обозрения" П. К. Плотицыным, которому он посылал решения задач и свои первые опыты в композиции, он начинает относиться к игре серьезно и с особым интересом. Живя в Нижних Торговых Рядах, в самом центре тогдашней шашечной Москвы, Н. А. имел возможность пользоваться богатейшей практикой тогдашних сильнейших игроков. Играл он со всеми, но только с 1895 г. начинает получать серьезную тренировку в постоянной и продолжительной игре с известнейшим в то время Федором Альбертовичем Кауленом. В 1898 г. он принимает участие в 3-м всероссийском чемпионате П. Н. Бодянского и занимает в нем 7-е место при 23 участниках, имея +23 из 44. В 1901 г. играет в 4-м всероссийском чемпионате, организованном тем же П. Н. Бодянским, и делит в нем 13-е и 14-е места при 15 участниках. В турнире 1907 г. делит 4 и 5 места с Л. Александером (+12 из 20). В турнире 6 ноября 1909 г. делит 3, 4 и 5 места с М. Ивановым и Никитиным (+10½ из 18). Наконец 3 дек. 1909 г. в небольшом, но серьезном состязании, при участии Ф. Каулена, В. Медкова, П. Слезкина и М. Иванова, Н. А. берет 1-й приз (+6 из 8), не проиграв ни одной партии. В 1910 г. Н. А. приезжает в Петербург, где одерживает решительную победу над сильным практическим игроком З. Сахаровым и только с А. А. Савельевым играет не совсем удачно.

И вот, несмотря на все это, высших успехов Н. А. достигает лишь в наше послереволюционное время. Общий подъем шашечной жизни СССР, какого еще не знала старая Россия, собственные серьезные занятия шашечной игрой — оказали на Н. А. сильное влияние. Среди большинства зарегистрированных состязаний того времени необходимо отметить: 8 сент. 1922 г. Н. А. занимает 3-е место (1-й — В. Медков, 2-й — И. Сергеев); в предварительном перед чемпионатом турнире он занимает 1-е место; в 1-м московском чемпионате, игранном в ноябре 1922 г., Н. А. занимает 2-е место (I — В. Медков); в апр. 1923 г. в турнире памяти Ф. А. Каулена, организованном С. Черным, он берет 2-е место (1-е — В. Медков); в мае того же года в категорном турнире берет 1-е место (2-е — В. Медков); в июне того же года в категорном турнире лучших сил занимает 2-е место (1-е — В. Медков); в ноябре того же года в первом образцово-показательном турнире лучших игроков Москвы Н. А. берет 1-й приз (2-й — В. Медков); в апреле 1923 г. состоялся его матч с В. Медковым на первенство Москвы. Неудачно сыграв в 1-ый день (— 4 из 6), Н. А. уже не мог поправить дела и закончил его со счетом +2, — 5, =9; в 1-м всесоюзном чемпионате 1924 г. Н. А. занимает 2-е место, отстав от чемпиона СССР В. Медкова всего на ½ очка; Во 2-м всесоюзном чемпионате в 1925 г. он снова занимает 2-е место (1-е — В. Медков). Наконец в настоящем году становится чемпионом Москвы, снова выдвигаясь первым кандидатом на оспаривание первенства СССР.

Кроме своих успехов в практической игре, Н. А. приобрел себе славу также как выдающийся составитель первоклассных этюдов и задач. Последние помещались им в журналах:

„Живописное Обозрение", „Север", „Семья", „Шахм. Обозрение", „Шашечный Листок", „Литературные приложения" „Нивы" и в последнее время в нашем журнале.

В 1925 г. Н. А. вел шашечный отдел в „Красной Ниве".

В 1927 г. он издает свою книжку „Сто шашечных этюдов. Пособие по изучению техники шашечной игры", представляющую собой серьезный литературный труд и заслуживающую самого серьезного внимания.

Игра Н. А. всегда отличалась большой фантазией и глубиной при больших литературных знаниях. Он всегда стремился к новым глубоким изысканиям. Комбинационный игрок по преимуществу, он часто готов принести в жертву красоте замысла трезвый расчет. Но вместе с тем он прекрасно и тонко понимает позицию, и его партнеру, попавшему в плохое положение, весьма трудно бывает уйти от проигрыша.

Относясь с полной серьезностью к вопросам шашечной практики, Н. А. никогда и никому не отказывал в своем совете или указании, являясь для всех незаменимым и искренним учителем и товарищем.

Во всяком случае бывший чемпион Москвы — престарелый Сергей Андреевич Воронцов — может быть спокоен: его высокое звание перешло в надежные и достойные руки.

В. Руссо.

Партии Н. А. Кукуева

(Из большого чемпионата Москвы 1917 г.)

№ 225. Городская

	Н. Кукуев	И. Сергеев
1.	c3—d4	d6—c5
2.	b2—c3	f6—g5
3.	c3—b4	g5—h4
4.	b4×d6	e7×c5
5.	a1—b2	— —

Ход этот, редко употребляемый, считается слабым. Полагаю, что это мнение ошибочно.

5.	— —	c7—d6
6.	b2—c3	d8—e7
7.	c1—b2	— —

Необычный, но в то же время и наилучший ход, ведущий к интересным продолжениям.

7.	— —	g7—f6

Вот несколько интересных вариантов: если 7. ... ef6, то 8. de5, df4; 9. ee7, fd6; 10. fe3, hd4; 11. ca5 и т. д.; если 7. ... ba5; 8. db6, ac5, то 9. cd4, ba7; 10. db6, ac5; 11. bc3, cb4; 12. ac5, db4; 13. ed4, ba3 (13. ... ed6; 14. de3); 14. dc5, ed6; 15. ce7, fd6; 16. gf4 и т. д.; если 7. ... hg5, то 8. gf4, gh6; 9. de5 и т. д.; если 7. ... bc7, то 8. cb4, ba5; 9. df6, aa1; 10. fe7, de5; 11. ab4, fd6; 12. dc3, ad4; 13. ee7 и т. д.

8.	d4—e5	d6×f4
9.	e3×g5	— —

Это лучше, чем 9. gg7, hf6; 10. fg3, hd4; 11. cg7, так как тогда ef6; 12. ge5, cb4; 13. ac5 bf6 и продолжение бесцветно.

9.	— —	h6×f4
10.	g3×g7	h8×f6
11.	c3—b4	e7—d6
12.	d2—e3	b6—a5
13.	b2—c3	a7—b6
14.	e3—f4	d6—e5

Лучше было бы 14. ... ba7.

15.	b4×d6	e5×c7
16.	c3—d4	b8—a7

Если 16. ... cd6, то 17. dc5 и т. д.

17.	e1—d2	h4—g3
18.	f2×h4	c7—d6
19.	d2—c3!	— —

Другие ходы или упускали выигрыш или даже проигрывали, напр.: 19. gf2 или hg3, de5; 20. fd6, fe7; 21. df8, fg5; 22. hf6, bc5 и т. д.

19.	— —	d6—c5

Если 19. ... bc5; 20. db6, ac5, то 21. gf2, ∞; 22. fe3 и т. д.

20.	f4—e5	c5×e3
21.	e5×g7	f8×h6
22.	h2—g3	b6—c5
23.	g3—f4	e3×g5
24.	h4×f6	a5—b4
25.	c3×a5	c5—d4
26.	g1—f2	Черные сдались.

(Примечания Н. Кукуева)

№ 226. Обратный кол

	А. Сидлин	Н. Кукуев
1.	c3—d4	h6—g5
2.	g3—h4	g7—h6
3.	f2—g3	d6—e5
4.	b2—c3?	— —

Едва началась завязка, как уже проигрыш навис над игрой.

Здесь следовало ответить контрударом 4. g3—f4.

4.	— —	g5—f4!

Роковой кол, запирающий всю игру белых.

5.	e3×g5	h6×f4
6.	a3—b4	— —

Ход, приводящий положение белых в полную негодность. Но и остальные ходы не давали игры. Если 6. gf2, то fe3! и выигр. Если 6. ef2, то hg7; 7. fe3, gh6; 8. eg5, hf4; 9. cb2 (нельзя 9. gf2 ввиду остающейся угрозы fe3!), cd6; 10. gf2, fg7; 11. fe3, gh6; 12. eg5, hf4 и выигр. Если же в последнем случае 7. ab4, то снова bc5, как в партии, 8. bd6, ee3; 9. fd4, ab6; 10. gf2, fe7; 11. fe3, gh6; 12. eg5, hf4 и со связанным центром и стиснутым правым флангом белые проигрывают партию.

6. — — b6—c5

Черные ломают все расположение белых и совершенно завязывают центр.

7. b4×d6 e7×e3
8. e1—f2 c7—d6

Проще и быстрее было 8... de7; 9. fd4 и ab6, препятствуя, покуда окончательно не искалечен левый фланг, движению шашки g1; 10. ∞, cd6; 11. ba3, ba7 (а если 11. gf2, то hg7 и выигр.).

Но черным нужна красота, и они затевают глубокую комбинацию.

9. f2×d4 a7—b6
10. g1—f2 — —

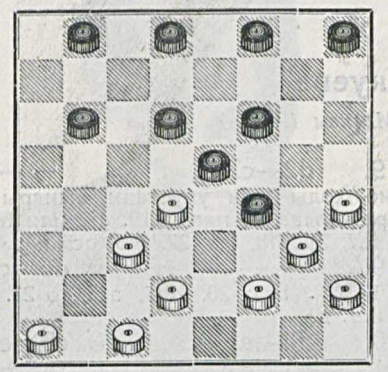

10. — — b6—c5!
11. d4×b6 f6—g5!
12. h4×d4 d6—c5

В этом смысл комбинации.

13. g3×e5 c5×g1
14. b6—a7 g1—c5

Занимая командную высоту.

15. a1—b2 d8—c7
16. h2—g3 c5—a3
17. g3—f4 h8—g7

Предупреждая движение шашки f4—g5 угрозой g7—f6.

18. c3—d4 a3—e7

Дамка уходит на такую позицию, откуда ее угрозы будут действительней.

19. d2—e3 e7—d8

Теперь дамка здесь будет выжидать невольного наступления противника.

20. b2—a3 g7—h6
21. c1—b2 f8—e7
22. b2—c3 c7—d6
23. e5×c7 d8×e1

Белые сдались.

№ 227. Д. Гинзбург — Н. Кукуев. 1. cb4, de5; 2. bc3, ef4; 3. ge5, fb2; 4. ac3, hg5; 5. ba5, gf6; 6. ed4, gf4; 7. cb4, hg7; 8. fg3, bc5; 9. db6, ac5; 10. bd6, ec5; 11. ge5, fd4; 12. cb2, cd6; 13. bc3, db2; 14. ac1, gf6; 15. de3, de5; 16. ef4, eg3, 17. hf4, de7; 18. ef2, ed6; 19. fg3, bc7; 20. gh2; fe7; 21. cb2?, gh6; 22. ba3, fg5; 23. fe5, df4; 24. ge5, gf4; 25. eg3, hg5; 26. gh4, gf4; 27. hg3, fh2; 28. hg5, hg1; 29. ab6, ac5; 30. gf6, ab4. Белые сдались.

№ 228. Н. Кукуев — А. Воронцов. Городская. 1. cd4, dc5; 2. bc3, fg5; 3. cb4, gh4; 4. bd6, ec5; 5. ab2, gf6; 6. gf4, fg5; 7. bc3, fg7; 8. fe5, gf6; 9. eg7, hf8; 10. hg3, hg7; 11. gf4, gh6; 12. fe5, fe7; 13. ab4!, ca3; 14. cb4, ac5; 15. ed6, cc3; 16. df8, gf4; 17. eg5, hf6; 18. ed2, hg5; 19. dc3, fe5; 20. fe3, gh4; 21. ed4, ef4; 22. de5, fd6; 23. fa3. Черные сдались.

№ 229. Н. Кукуев — С. Черный. Обратный перекресток. 1. cd4, dc5; 2. bc3, ed6; 3. gh4, fe7; 4. fg3, de5; 5. gf4, eg3; 6. hf2, cd6; 7. fg3, de5; 8. gh4, ba7; 9. hg3, cd6; 10. gh2, ba5; 11. db6, ac7; 12. ef4, ab6; 13. cb4, bc5; 14. ba5, cb6; 15. ac7, db6; 16. dc3, ba5; 17. cb2, cb4; 18. ac5, dd2; 19. ec3, ed4; 20. ce5, fd4; 21. fg5, hf4; 22. gc3, gf6; 23. cb4, ac3; 24. bd4, ed6; 25. hg3, de5; 26. dc5, hg7; 27. gf4, eg3; 28. hf2. Черные сдались.

№ 230. В. Руссо — Н. Кукуев. Кол основной. 1. cb4, fg5; 2. ed4, gf6; 3. de3, gh4; 4. bc5, db4; 5. ac5, ba5; 6. gf4, cb6; 7. cd2, fg5; 8. fe5, dc7; 9. ba3, ef6; 10. eg7; hf6; 11. hg3, ab4; 12. cd6, cc3; 13. ac5, bd4; 14. db4, fg7; 15. ec5, gf4; 16. ge5, fb6; 17. ab2, bc7; 18. ba5, gf6; 19. bc3, bc5; 20. fe3, fe5; 21. ed4, ce3; 22. ef2, ed2; 23. ce1, ab6; 24. gh2, bc5; 25. ed2, hg5; 26. fe3, ef4. Белые сдались.

№ 231. Обратный перекресток

Играна в узловом железнодорожном чемпионате в Москве 30 апр. 1927 г.

	В. Руссо	**В. Медков**
1.	c3—d4	d6—c5
2.	b2—c3	e7—d6
3.	g3—h4	d6—e5
4.	f2—g3	c7—d6
5.	g3—f4	e5×g3
6.	h4×f2	d6—e5

Вновь завязывают центр белых.

7.	f2—g3	f8—e7
8.	a1—b2	e7—d6
9.	g3—h4	h6—g5
10.	h2—g3	g7—h6
11.	g3—f4	e5×g3
12.	h4×f2	— —

Вторая атака благополучно отбита.

12.	— —	h8—g7
13.	f2—g3	g5—h4
14.	g3—f4	d8—e7
15.	f4—g5	— —

Белые переходят в контратаку.

15.	— —	h6×f4
16.	e3×g5	c5×e3
17.	d2×f4	g7—h6
18.	f4—e5	— —

Вновь отступление. Неприятельские позиции оказались сильно укрепленными.

18.	— —	d6×f4
19.	g5×e3	f6—g5

20.	a3—b4	e7—d6
21.	b4—a5	b6—c5
22.	c1—d2	— —

Для белых чрезвычайно нужно было пойти b2—a3, но черные как раз на этом ловили белых: a7—b6! 23. a5×e5, g5—f4; 24. e3×g5, h4×b2! и выигр.

22. — — d6—e5

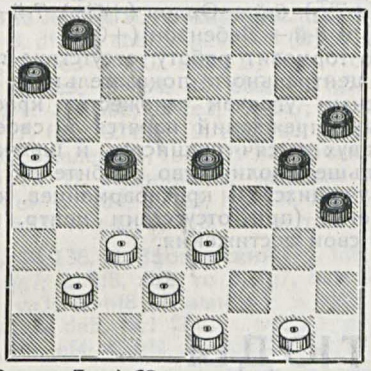

23. a5—b6? — —

Это проигрывает. Следовало играть 23. b2—a3, чего белые боялись, предвидя проход черных в дамки, но это, как оказывается, был единственный путь на ничью, а именно:

23. b2—a3, e5—d4; 24. c3×e5, a7—b6; 25. a5×c7, b8×f4; 26. g1—h2, h4—g3! (Если c5—d4, f4—g3 и g5×c1, то у белых есть шансы на ничью.) 27. a3—b4, c5×a3 28. e3—d4 и у белых возможность свести партию к ничьей.

23.	— —	c5—b4
24.	c3×a5	a7×c5
25.	b2—c3	— —

Если 25. d2—c3, g5—f4; 26. e3×g5, h6×f4 и должны выиграть, занимая господствующие позиции.

Если 25. g1—h2, то либо g5—f4; 26. e3×g5, h6×f4, либо 25. ... e5—d4; 26. e1—f2, g5—f4, 27. e3×g5, h6×f4 и должны выиграть.

25.	— —	e5—d4!
26.	c3×e5	c5—b4!
27.	a5×c3	g5—f4
28.	e3×g5	h4×b2

Белые сдались.

Разборы и заметки

Под редакцией **Н. А. Кукуева**

— В партии № 79 С. Воронцов — А. Шошин (см. № 1 за 1926 г.), в примечаниях к 10-у ходу белых, в последнем варианте, после 10. f2e3 получается положение: б. пр. a3, b2, b4, c1, d2, e3, f4, g1, g3, h2; ч. пр. a7, b6, b8, c5, d6, e5, f6, g7, h6 и h8, в котором Е. Ф. Соколов предлагает более краткое продолжение для выигрыша черных (вместо 10. ... ba5): 10. ... cd4!; 11. ... ba5; 12. ... ad6 и т. д. Заметим, что этот вариант уже встречался в литературе.

— Такое же разъяснение, как у А. А. Савельева и В. К. Лисенко к позиции из статьи Я. Х. Гордина (см. „разборы и заметки" в № 11), прислали Я. Капустин и Епифанов.

— В разборе партии № 156 Дмитриев—Климанов (см. „разб. и зам." в № 2) в одном из вариантов встречается положение: б. пр. a3, c1, d2, d4, e3, e5, g1, h2, h4; ч. пр. a7, b4, b6, b8, c5, c7, f6, f8, g5 и g7—ход черных. П. В. Хохлов дополняет анализ следующим, не указанным в разборе, вариантом: если 13. ... bc3, то 14. dd6, gh6; 15. eg7, cc3; 16. hf6, hg5; 17. fh4, fh6; 18. ab4, ca5; 19. ef4, bc7; 20. hg5, cd6; 21. gf6, bc5; 22. hg3, ab6; 23. gh2, cb4; 24. fg5, hf4; 25. gc7, bd8; 26. fg7 и белые выигрывают.

— В партии № 187 А. Воронцов — Сергеев (см. №№ 7—8) после хода белых 26. hg3 получилось положение: б. пр. b4, e3, f2, g3; ч. пр. c7, f8, g5 и h4. Черные пошли 26. ... cd6 и проиграли партию. Как указывает И. А. Карякин, черным следовало играть 26. ... cb6 и они достигали ничьей, напр.: 27. ed4 (если 27. ba5, то bc5; 28. gf4, cd4; 29. fh6, hg3 и ничья; если 27. bc5, bd4; 28. ec5, то fe7; 29. cb6, ed6; 30. ba7, de5; 31. ab8, gf4 и ничья), ba5; 28. bc5, fe7; 29. fe3, hf2; 30. eg1, gf4 и ничья.

— В партии № 188 Потапов — Буланов (см. №№ 7—8) после хода 15. db4 получилось положение: б. пр. a3, a5, b4, c1, e1, f2, h2; ч. пр. a7, b8, c7, f4, f8, h4 и h6. По мнению И. А. Карякина, черные проиграли партию следующим своим ходом 15. ... fe7, тогда как им нужно было бы продолжать 15. ... hg3; 16. fh4, ab6 и если 17. cb2, то fe3, а если 17. cd2 или ed2, то hg5; 18. hf6, fg3; 19. hf4, bc5; 20. bd6, cg3 и в том и другом случае черные достигали ничьей.

ХРОНИКА

Тверь. — 19 июня состоялся матч между тверской и приезжавшей сюда московской командой совторгслужащих. Результат: +6, —0, =2 в пользу москвичей.

Финальный матч между призерами предварительного турнира-чемпионата Капустиным (1-й пр.) и Истоминым (2-й пр.) закончился победой *Истомина* (+8, —2), ставшего, таким образом, чемпионом г. Твери на 1927 г.

Дулево (*Моск. губ.*). — В турнире-чемпионате (март—апрель) 1-й приз и звание чемпиона Дулева 1927 г. получил *Пронин* (+8 из 9), 2-й и 3-й призы — Перегудов и Ромадин (по +6).

Ростов н/Д. — Ростовским любителям, повидимому, долго придется ждать общегородского шашечного турнира, так как об устройстве его никто и не думает, между тем как шахматные турниры и матчи устаиваются очень часто.

Талантливых же любителей-шашистов в Ростове вполне достаточно, и „верхам“ следовало бы разрядить эту насыщенную энергией атмосферу!

Павлов *(Ниж. губ.).* — Закончился чемпионат клуба „Профсоюзник“ (кружок „Спайка“): 1-м — *Барашков*, 2-м — Ершов, 3-м — Васильев и 4-м — Кабанов.

Самара. — В финале турнира-чемпионата г. Самары (в предварительных состязаниях участвовал 21 чел.) первый приз и звание чемпиона на 1927 г. получил *П. В. Хохлов*, выигравший все партии (+8 из 8), вторым — Акчурин (+6½), третьим — Мецлер (+5½). Далее идут: Плепес (+5), Руцков (+3½), Поляков (+3), Хрипунов (+2½), Баклушин и Тененбаум (по +1). Состязания происходили с 1 июня по 3 июля.

Организован кружок им. В. И. Шошина, утвержденный губшахсекцией.

Одесса. — 19 мая в центральном клубе А. Зенченков дал сеанс одновременной игры с результатом: +10, —6, =1.

Новосибирск. — Сюда переехал на жительство мастер П. А. Слезкин. 31 мая закончился турнир сильнейших шахматистов города со следующим результатом: 1-й — Степанов (+11½ из 14), 2-й — Миклашевский (+10½), 3-й — Калашников (+9½), 4-й — Карпов (+8½), 5-й — Ерофеевский (+7½), 6-й — Орлов (+6½), 7-й — Шульгин (+2) и 8-й — Лебензон (+0).

Сильно тормозит работу отсутствие помещения для центрального показательного кружка. По красным уголкам множества краевых и окружных учреждений варятся в своем соку свыше двух тысяч шашистов и шахматистов. Еще большее количество любителей имеется в среде учащихся и красноармейцев, которым вовсе негде (при отсутствии центр. кружка) выявить свои достижения.

ЗАДАЧИ И ЭТЮДЫ

Под редакцией **В. И. Шошина**

ЗАДАЧА № 164

П. Я. Березнеговский (Строевское)

Посвящается И. А. Карякину

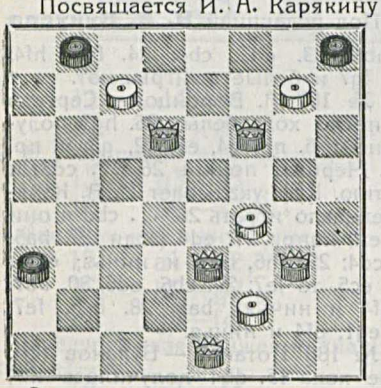

Запереть дамку и простую.

ЗАДАЧА № 165

Г. В. Чехович (Ленинград)

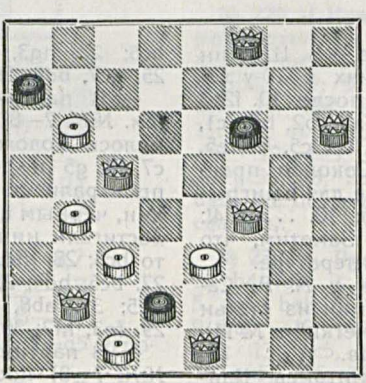

Запереть дамку и простую.

ЗАДАЧА № 166

Е. К. Золотарев (Харьков)

Исправление задачи № 131

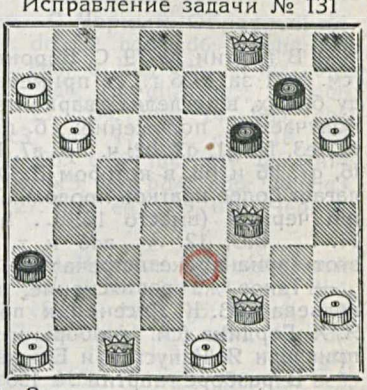

Запереть дамку и простую.

Этюды **А. К. Мишина** (Сергиев)

Посвящаются Василию Ивановичу Шошину

№ 150.

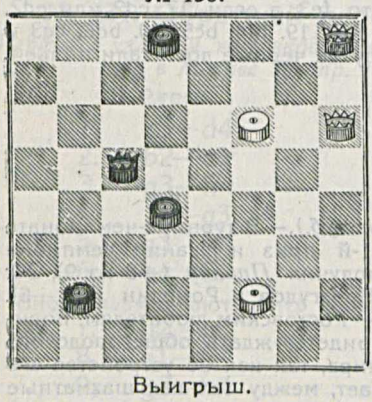

Выигрыш.

№ 151.

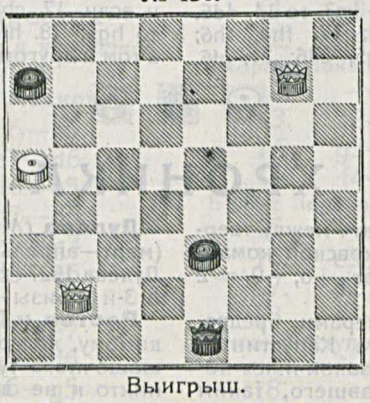

Выигрыш.

№ 152.

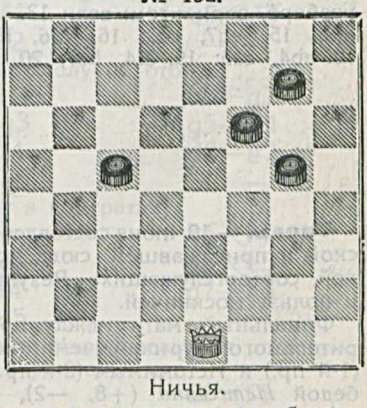

Ничья.

Исправление. В этюде № 148 П. В. Хохлова на е3 должна стоять черная дамка, а не белая.

Решения задач и этюдов (№№ 7—8)

Задача № 148. Н. А. Кукуев.—1. cb6, ca5 (A); 2. ac5; 3. ef8; 4. fb4!; 5. ge3 и 6. ae1!; A) 1. ... ea7; 2. ge3; 3. ac5; 4. ec3; 5. ca5; 6. ab4 и 7. ab2. Очень красивая тема (А. И. Куличихин).

Задача № 149. И. А. Карякин.—1. cd6, ac5 (A); 2. db6; 3. ad4; 4. hb6 и 5. he!; A) 1. ... e3c5 (1. .. e7c5; 2. db6; 3. ad4 и т. п.); 2. hb6!; 3. gc1; 4. hb4; 5. ba5; 6. ab4 и 7. ab2. Задача достойная Шошина. Шедевр! (А. И. Куличихин).

Задача № 150. И. А. Карякин.—1. ab2, hg3 (A); 2. de1; 3. df4; 4. cb8; 5. be5, cb4 (B); 6. gf2; 7. eb4; 8. ab4; 9. fe3 и 10. eh2. B) 5. ... cd4; 6. ed2; 7. fh6; 8. ge3; 9. cb4; 10. eh2; 11. fg5; 12. db4 и т. д. A) 1. ... ab6; 2. fe3; 3. dc7; 4. ac7; 5. ca5; 6. eh6; 7. fg5; 8. de3; 9. ac3; 10. ca5; 11. cd2 и т. д. К сожалению, вар. A испорчен, как указывает А. И. Куличихин, частным побочным решением: 2. cd4; 3. fe3, hg3; 4. fg5; 5. ab6, gf2; 6. de1, hg3; 7. ed2, fe1; 8. bc3 и т. д.

Этюд № 136. Н. Заозерский.—1. fd6, ab2 [если 1. ... hg7; 2. hf8, ab2, то 3. fg7, bc1; 4. gh6, cb2 (4. ... ca3; 5. hf8 и выигр.); 5. dg3; 6. ha3 и выигр.]; 2. de5, bc1 (2. ... ba1; 3. ef6; 4. hf8 и выигр.); 3. ef4; 4. hf4 и выигр.

Этюд № 137. А. А. Савельев.—1. fe5, df4; 2. fb4 (на a3 нельзя), de7 (если 2. ... dc7, то 3. gf8, fg3; 4. be1, gh2; 5. eg3; 6. fg7, ab2; 7. ga1, fg3; 8. ad4, gh2; 9. dg1 и выигр.; если 2. . . f∞ или ad4, то 3. be7 и выигр.; если 2. ... ab2, то 3. gf8, bc1; 4. bd2; 5. he5 и выигр.); 3. bf8, ae5 [если 3. ... ac3, то 4. fd6, fe3; 5. gf8, ca5; 6. de5, ae1 (если 6. ... ad8, то 7. ef4; 8. fe7 и выигр.); 7. fh6, ef2; 8. hd2 и выигр.; если 3. ... ab2, то 4. fc5 и сводится к теме; если 3. ... ad4, то 4. fd6 и т. д.; если 3. ... fg3, то 4. fd6, gh2; 5. dg3; 6. gf8, fe3; 7. fc5 и выигр.]; 4. fe7, fg3 (если 4. ... ed4, то 5. eg5 и выигр.); 5. gf8, ef4; 6. fh6, fc1; 7. ec5, gh2; 8. hd4 и выигр. Трудный и интересный этюд.

Этюд № 138. Я. И Юридицкий.—1. db6! cd2 (если 1. ... cb2, то 2. be3; 3. fg3 и выигр.; если 1. ... fg3, то 2. gh2; 3. bf2; 4. ha1; 5. ad4 и выигр.; если 1. ... hg3, то вар. A); 2. ba5, de1 (если 2. ... dc1, то 3. ad2; 4. fd4 и выигр.), 3. gh2; 4. ae1 и выигр. Вар. A) 1. ... hg3; 2. fh4, cb2; 3. bd4 (можно также, как указывает Я. Х, Гордин, 3. gd4, bc1; 4. dc3, ca3; 5. ba7, af8; 6. ad4. fh6; 7. cb2, hf8; 8. hg5; 9. ba3 и выигр.), bc1; 4. dc3, ca3; 5. gd4, af8; 6. cb2, fh6 (если 6. ... fe7 или b4, то 7. bc1 и выигр.); 8. dc5 и выигр.

Ответственный редактор **Н. В. Крыленко.**

ГОСИЗДАТ ГОСУДАРСТВЕННОЕ ИЗДАТЕЛЬСТВО

МЕЖДУНАРОДНОЕ ПОЛОЖЕНИЕ И ОБОРОНА СССР

Рыков А. И.— Англия и СССР. Стр. 47. Ц. 10 к.
Халатов Арт.— Организуем хозяйственную самооборону.
Сонов Л.— Капиталистический заговор против страны Советов.
Ганецкий Я.— Английский империализм и Советский союз.
Шубин.—Чего хотят лорды.
Крыленко Н. В.—Рабочий и крестьянин! Помни, как лорды опустошили нашу землю и чего они хотят сейчас.
Кон Ф.—Почему убит Войков. Стр. 23. Ц. 4 к.
Чебарин А.—Наш ответ Чемберлену!
Каменев С. С.— Рабочий и крестьянин! Будь на-чеку! Стр. 39. Ц. 6 к.
Алексинский М.— Неделя обороны. Стр. 31. Ц. 4 к.
Зарзар В.— Крепи оборону СССР. Стр. 48. Ц. 4 к.
Лапшин Н.—Как Мозаиха ответила Чемберлену.
Баратов Б.—Будем на-чеку!
Филиппов Н.— Угрожает ли нам война с Англией. Стр. 64. Ц. 12 к.
Левин И.— Англия на ущербе. Стр. 88. Ц. 18 к.

ПРОДАЖА ВО ВСЕХ МАГАЗИНАХ, ОТДЕЛЕНИЯХ, ФИЛИАЛАХ И КИОСКАХ ГОСИЗДАТА

К НЕДЕЛЕ ОБОРОНЫ ВЫШЕЛ СПЕЦИАЛЬНЫЙ НОМЕР ЖУРНАЛА

№ 13 КРАСНОАРМЕЕЦ № 13

Орган ОСО АВИАХИМА и ПУР

Цена 25 коп. **В номере свыше 80 фотографий.** **Цена 25 коп.**

ТРЕБУЙТЕ ВО ВСЕХ МАГАЗИНАХ, КИОСКАХ И У ПРОДАВЦОВ ГАЗЕТ

Главлит № 90762. Гиз № 22012. Тираж 6 000.

Типография Госиздата „Красный пролетарий“. Москва, Пименовская, 16.

Цена 25 коп.

18456

ГОСУДАРСТВЕННОЕ ИЗДАТЕЛЬСТВО

1927 ПРОДОЛЖАЕТСЯ ПОДПИСКА 1927

НА ДВУХНЕДЕЛЬНЫЙ ПОПУЛЯРНЫЙ ИЛЛЮСТРИРОВАННЫЙ ШАХМАТНО-ШАШЕЧНЫЙ ЖУРНАЛ

ШАХМАТЫ и ШАШКИ В РАБОЧЕМ КЛУБЕ 64

Орган ВЦСПС и ВСФК

ВЫХОДИТ 15-го и 30-го ЧИСЛА КАЖДОГО МЕСЯЦА

64—единственный в СССР популярный шахматно-шашечный журнал, ставящий своей задачей обслуживание десятков тысяч трудящихся, интересующихся шахматной и шашечной игрой.

64—единственный в СССР руководящий журнал, освещающий роль и значение шахмат и шашек как одного из видов массовой культ.-просвет. работы.

64—подробно освещает выдающиеся шахматные события в СССР и во всем мире, помещает партии международных турниров с комментариями лучших авторитетов.

64—внимательно следит за шахматно-шашечной жизнью **провинции**, помещая обзоры и партии местных турниров.

64—единственный в СССР шашечный журнал.

Журнал выходит под редакцией **Н. В. Крыленко** (отв. редактор), **С. С. Левмана** (зам. ред.), **Г. Л. Раскина** (отв. секретарь), **Н. Д. Григорьева, Ф. И. Дуз-Хотимирского и В. Н. Руссо.**

К БЛИЖАЙШЕМУ СОТРУДНИЧЕСТВУ В ЖУРНАЛЕ ПРИВЛЕЧЕНЫ из-за границы

гроссмейстеры **Грюнфельд, Зэмиш, Рих. Рети, А. К. Рубинштейн, С. Г. Тартаковер,** маэстро **Зейтц, Маттисон** и др.

МАСТЕРА СССР—Г. Я. Левенфиш, Ф. П. Богатырчук, В. И. Созин, Н. М. Зубарев, Я. С. Вильнер и др.

Корреспонденции направлять в адрес редакции: **Москва, центр., пл. Ногина, 4-й Дом Союзов, комн. 387, Г. Л. Раскину.** Личный прием по делам редакции—там же, по вторникам и четвергам, от $5^1/_2$ до 7 ч. вечера (тел. 1-73-80, доб. 387).

Подписная цена на 1927 год (24 №№) — **5** р., на 6 мес. (12 №№) — **2** р. **60** к., на 3 мес. (6 №№) — **1** руб. **35** к., на 1 мес. (2 №№) — **45** к. Цена отдельного номера в продаже у газетчиков — **25** коп.

Годовым подписчикам журнала „64“ во всех московских и провинциальных магазинах Госиздата предоставляется **скидка** на шахматную и шашечную литературу издания Госиздата в размере 30%.

Подписка и заказы принимаются **Главной Конторой Подписных и Периодических изданий Госиздата:** Москва, Воздвиженка, 10, тел. 4-87-19 и 5-88-91; Ленинград, проспект 25 Октября, 28, тел. 5-48-05, в магазинах, киосках и отделениях Госиздата, у уполномоченных, снабженных соответствующими удостоверениями, во всех почтово-телеграфных конторах, а также во всех киосках Всесоюзного Контрагентства печати.