X 62/20

ШАХМАТЫ и ШАШКИ в РАБОЧЕМ КЛУБЕ

1

Победители малого всесоюзного шашечного чемпионата

ОРГАН ВСФК и ВЦСПС

№ 24

ГОСУДАРСТВЕННОЕ ИЗДАТЕЛЬСТВО — 1929

ЭТЮДЫ

Под редакцией **В. Н. Платова**

№ 418. З. М. Бирнов
(Архангельск). S. M. Birnoff

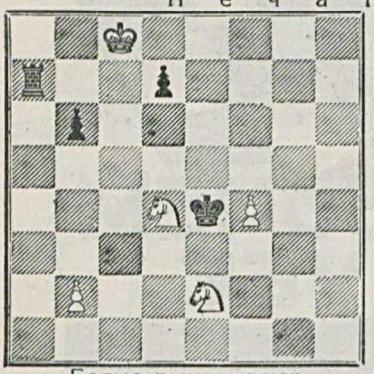

Белые выигрывают

№ 419. Т. Б. Горгиев
(Кизляр). T. B. Gorgieff

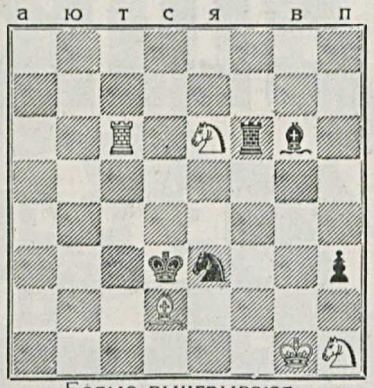

Белые выигрывают

№ 420. Л. Б. Залкинд
(Москва). L. B. Salkind

Печатаются впервые

Белые делают ничью

Бюллетень турниров по переписке

(*на 15 декабря 1929 г.*)

Турн. № 21 — Ишутинов выиграл у Крегера.
» № 23 — Шарин выиграл у Деркача и Толочко. Руденко — Толочко ничья.
» № 24 — Щербаков выбыл из турнира.
» № 25 — Залетов — Семенов ничья.
» № 26 — Путнинг выиграл у Панина и сделал ничью с Федотовым.
» № 28 — Шаталов выиграл у Алексеева, Судницын у Шукевича-Третьякова.
» № 29 — Лев выиграл у Найдина и ничья с Лейферманом. Лихтерман выиграл у Тимофеева и Найдина.
» № 30 — Ю. Бренев выиграл у Мигунова, последний выиграл у Авраамова.
» № 32 — Мидро выиграл у Новодережкина.
» № 34 — Нагаткин проиграл Лямину и сделал ничью с Гильманом.
» № 35 — Батурин выиграл у Кушнаренко.
Турнир спец.«А» — Венцкевич выиграл у Велинского и Орестова.

Продолжается запись в спец. турнир «В» (для призеров турниров по переписке), в котором еще имеются 3 свободных места.

Открыта запись в спец. турнир «Г» (для призеров турниров по переписке) и №№ 42, 43.

Во всех остальных турнирах свободных мест нет.

Турком приступил к организации **специальных женских шахматных турниров по переписке**, в которые запись открыта. В каждом турнире по шесть участниц, играющих между собой по две партии. Два приза. Залог 3 руб.

В женских турнирах по переписке приглашаются принять участие сильнейшие шахматистки СССР: тт. О. Рубцова, О. Морачевская, В. Чудова, В. Кувалдина, Гирвидз, Агеева, Руденко, Лейкина и др.

Турком извещает всех желающих участвовать в турнирах по переписке, что заявления о зачислении в указанные турниры следует писать по нижеследующей форме:

В ТУРКОМ ВСЕСОЮЗНЫХ ТУРНИРОВ ПО ПЕРЕПИСКЕ

Заявление

От гр. . . . . .
(фамилия, имя и отч.)
проживающего . . . . . .
(подробный почтовый адрес)

Прошу зачислить меня в очередной турнир по переписке, одновременно сообщаю о себе нижеследующие сведения:

1. Возраст . . . 2. Партийность . . . . . 3. Социальное положение (рабочий, служащ., учащийся, крестьянин и проч.) . . . . . 4. Квалификация (какую шахм. категорию имеет и где ее получил) . . . . . 5. Играл ли ранее в турнирах по переписке . . . . . 6. Какую цель преследует, записываясь в турнир по переписке . . . . . .

Подпись:

Число . . . . .

Заявления по указанной форме обязательны для всех видов турниров по переписке.

Всю переписку, касающуюся самой игры, следует направлять непосредственно секретарю туркома *М. М. Грекову* по адресу — Москва «1», Мал. Никитская, Вспольный пер., д. № 9, кв. № 2. Заявления о зачислении в турниры по переписке и залоги в сумме 3 руб. адресовать т. *Еремееву В. Е.*: Москва «66», Марксова ул., д. № 15, кв. № 7.

К СВЕДЕНИЮ ПОДПИСЧИКОВ!

Выход в свет «АЛЬМАНАХА», являющегося бесплатным приложением к журналу „64“ для годовых подписчиков, задержался вследствие технических причин.

КНИГА БУДЕТ РАЗОСЛАНА В ЯНВАРЕ 1930 ГОДА.

№ 24—20 декабря 1929 г. *Пролетарии всех стран, соединяйтесь!*

ПОПУЛЯРНЫЙ ШАХМАТНО-ШАШЕЧНЫЙ ЖУРНАЛ

ШАХМАТЫ и ШАШКИ 64

ДВУХНЕДЕЛЬНЫЙ ОРГАН ШАХ. ШАШ. СЕКЦИИ ВСФК и ШАХБЮРО при КО ВЦСПС

ГОД ИЗДАНИЯ 6-й

В РАБОЧЕМ КЛУБЕ

ПОДПИСНАЯ ЦЕНА:
На год с доставкой 5 р. — к.
6 м. „ „ 2 р. 60 к.
3 м. „ „ 1 р. 35 к.
Розничная цена № — 25 к.

Адрес издательства: Москва, центр, Ильинка, 3. Периодсектор Государственного издательства.
Тел. № 5-88-91.

Цена объявлений:

Стр.	обл. 1 ст.	1/2 ст.	1/4 ст.	1/8 ст.
2-я	20 чер.	12 чер.	6 чер.	3 чер.
4-я	20 „	12 „	6 „	3 „
3-я	15 „	10 „	„	2 „

К программе нашего журнала на 1930 г.

Состоявшееся 22 ноября с. г. расширенное заседание редакционной коллегии журнала «64» совместно с шахматно-шашечным активом Москвы вынесло ряд постановлений, определяющих характер и план работы журнала на 1930 г.

Было принято во внимание, что в 1930 году журнал будет выходить 3 раза в месяц (по декадам), что размер его ограничивается 16 страницами; что цена в общем значительно снижается (в розницу с 25 коп. на 18 коп., при старой годовой подписной плате в 5 руб.) и что «финансирование» журнала со стороны Госиздата увеличено, хотя и на небольшую, сравнительно, сумму.

Исходя из всего этого совещание наметило как конкретные, так и общего характера мероприятия, рекомендованные к осуществлению редакционной коллегии журнала.

Прежде всего упор был сделан на то, чтобы журнал стал действительно массовым с определенным общественно-политическим лицом и чтобы как таковой явился действенным фактором в поднятии культурного уровня как рабочих, так и крестьянских масс.

Для осуществления этого необходимо:

1) освещать на страницах журнала методы и формы шахматно-шашечной работы в связи с развертыванием социалистического строительства;

2) систематически освещать международное шахматно-шашечное рабочее движение;

3) освещать возможно более подробно и регулярно шахматно-шашечную жизнь на предприятиях, в клубах, казармах, красных уголках и т. п., как в центре, так и на периферии;

4) работу по внедрению шахмат и шашек в деревнях проводить через актив, связанный с деревней, как, например, через сезонных рабочих и отпускников;

5) принять меры к расширению сети рабкоров (шах- и шашкоров);

6) проводить периодические совещания редколлегии совместно с шахматно-шашечным активом;

7) организовывать читательские конференции как в центре, так и на местах;

8) значительно поднять тираж журнала, поставив вопрос об этом перед ВЦСПС, Главполитпросветом, Пуром и другими заинтересованными организациями;

9) признавая, что средства, отпускаемые Госиздатом, являются совершенно недостаточными, добиваться перед Госиздатом, ВЦСПС и ВСФК дополнительных ассигнований;

10) выяснить состав подписчиков журнала и соотношение между числом журналов, получаемых по подписке и покупаемых в розницу;

11) поставить перед Госиздатом вопрос о проработке и проведении мероприятий по усилению распространения журнала в Союзе;

12) редколлегия должна взять на себя инициативу по организации смотра шахматно-шашечных отделов в периодической печати;

13) ввести заочную консультацию, уделяя соответствующее место в журнале наиболее интересным вопроса;

14) оживить отдел задач и этюдов с тем, чтобы заинтересовать ими более широкие массы читателей журнала, для чего давать объяснительные статьи об основах задачной композиции в шахматах и шашках, помещать задачи и этюды разной трудности решения, проводить конкурсы с премиями на составление и решение и т. д.;

15) увеличить число страниц в журнале для отдела шашек и уделить особое внимание освещению заграничной шашечной работы и

16) ввести «уголок» занимательных шахмат и шашек.

Редколлегия журнала ясно себе представляет ту большую работу, которая ей предстоит в порядке реализации всех этих предложений совещания, и твердо надеется, что при поддержке читателей журнала и всей массы шахматистов и шашистов эти задачи будут разрешены.

Редакция

Матч Алехин—Боголюбов

№ 873. Французская

18-я партия матча

Боголюбов	Алехин
1. e2—e4	. . .

Первое исключение из правила в этом матче—все партии начинать ходом d2—d4.

1. . . .	e7—e6
2. d2—d4	d7—d5
3. Кb1—c3	Кg8—f6
4. Сc1—g5	d5 : e4

Этот вариант французской партии стал особенно ходовым за последнее время. Уступая противнику центр и несколько более свободное положение, черные зато получают возможность играть в дальнейшем или на полное уравнение, или же на обострение. Последнее чемпион мира избрал в данной партии.

5. Кc3 : e4	Сf8—e7

Развязывая коня f6 и уже заставляя белых раскрыть свои намерения.

6. Сg5 : f6	. . .

Лучше, чем брать конем, так как позволяет белым ограничиться одним разменом, сохраняя за собой больше возможностей. После же 6. К : f6+ С : f6 избежать второго размена трудно ввиду 7. Се3 с5! и т. д. Продолжение 6. Сd3?, как известно, стоит белым пешки: 6... К : e4! 7. С : e7 К : f2! 8. С : d8 К : d1 9. С : c7 К : b2 (10. Сb5+ Сd7!).

6. . . .	g7 : f6

Спокойнее и, вероятно, просто сильнее брать слоном. Ходом в тексте черные сберегают пару слонов, но заметно расстраивают пешечную цепь королевского фланга. Повидимому, Алехин пошел на некоторый риск с целью играть на выигрыш. Возможно также, что в нем пробудились воспоминания о Мэргетском турнире 1923 г., когда против того же партнера он сыграл здесь 6... С : f6, попал в несколько худшее положение и после долгой борьбы проиграл.

7. Кg1—f3	f6—f5
8. Ке4—c3	. . .

Удачное отступление, позволяющее белым продолжать g2—g3 (с фланговым развитием слона), а при случае и d4—d5. На 8. Кg3 черные могли бы отвечать c7—c5, не боясь встречного продвижения d4—d5.

8. . . .	c7—c6
9. g2—g3	. . .

Конечно, лучше, чем Сd3 Лg8.

9. . . .	Кb8—d7
10. Сf1—g2	Фd8—c7

Стоило внимания Фа5 в связи с угрозой Сb4.

11. Фd1—e2	. . .

С одной стороны, подготовляя Ке5, а с другой,—длинную рокировку. Рокировать в короткую сторону белые опасаются вполне резонно, так как продвижение неприятельских пешек «h» и «f» подвергло бы их короля атаке.

11. . . .	b7—b5

Черные тоже не теряют времени даром и подумывают не только о развитии своего ферзевого слона (на b7), но и об атаке позиции белого короля после его длинной рокировки.

12. Кf3—e5	. . .

Конь занимает прекрасное место с обстрелом важных полей в лагере противника (с6 и f7). Разменять его черные не могут ввиду 12... К : e5 13. Ф : e5 Ф : e5+ 14. d : e с ударами на с6 и на b5.

12. . . .	Сc8—b7
13. 0—0—0	Кd7—b6

И теперь черным невыгодно менять коней, так как после 13... К : e5 14. d : e король их больше не нашел бы надежного прикрытия. Впрочем, и сейчас длинная рокировка для них невозможна (13... 0—0—0? 14. К : f7).

14. Фe2—h5	Лh8—f8

Защита, связанная с маленькой ловушкой. Черные, жертвуют пешку с целью быстрее развить свои силы: 15. Ф : h7 0—0—0! и, если 16. К : f7?, то Л : f7! и выигр. (17. Ф : f7 Сg5+ и Ф : f7).

15. f2—f4!	b5—b4
16. Кc3—e2	Кb6—d5

Теперь нельзя было рокировать просто из-за ответа К : f7.

17. Сg2 : d5	c6 : d5

Итак у черных осталась пара слонов против двух коней, открытая же линия «с» на позицию белого короля также говорит в их пользу. Но наряду с этими положительными чертами их позиции имеются и резко-отрицательные. Их собственный король не в безопасности, и рокировка на оголенный ферзевый фланг придать прочность его положению не может. Внушает опасения и пешка h7, которую, правда, белые пока щадили. Между тем у белых все защищено, и король стоит за стеной своих пешек.

18. Крc1—b1	a7—a5

Спеша создать атаку на ферзевом фланге, черные дают противнику время форсировать решающий прорыв в центре. Лучше было 18... Сd6, чтобы скорее рокировать.

19. g3—g4!	. . .

Начиная отсюда, все ходы белых следуют один за другим с большой убеждающей силой.

19. . . .	f5 : g4
20. f4—f5!	. . .

Этого-то черные и не ожидали, когда делали свой 18-й ход.

20. . . . e6 : f5

Черным все еще нельзя рокировать из-за ответа К : f7.

21. Фh5 : f5 a5—a4
22. Лh1—e1! a4—a3

Попытка прорвать фронт белых пешек повела бы к плачевным для черных последствиям: 22... b3 23. c : b a : b 24. a : b! Фa5 25. Кc3 и т. д. Или 24... Cb4 (вместо Фa5) 25. Кc3! C : c3 26. Кc6+! и мат в 2 хода.

23. b2—b3 . . .

После этого вынужденного ослабления позиции белые «при случае» могут получить мат на b2, но довести дело до такого случая черные не успевают.

23. . . . Cb7—c8

Оставлять короля на e8 черные явно не могут, другого же способа подготовить рокировку у них уже нет.

24. Фf5 : h7 Cc8—e6
25. Фh7—d3 0—0—0

Небывалый случай: король в поисках убежища рокирует, чтобы стать на пустое место, где нет ни одной его пешки!

26. c2—c3 . . .

Белые в свою очередь вскрывают линию «с», по которой их ладьи смогут штурмовать позицию неприятельской рокировки.

26. . . . Крc8—b7
27. Лd1—c1 Фc7—b6

Если Фa5?, то 28. Кc6!

28. c3 : b4 Ce7 : b4
29. Лc1—c6! . . .

Этот кратчайший путь к сдвоению ладей по линии «с» основан на точном расчете: если черные отдают ферзя за две ладьи, то после 29... C : e1 30. Л : b6+ Кр : b6 31. Кc3! C : c3 32. Ф : c3 они неминуемо проигр., напр., 32... Лc8 33. Фb4+ Крc7 34. Ф : a3 с двумя сильными проходными пешками у белых; или 32... Лa8 33. Фc6+ Крa7 34. Фc7+ Крa6 35. Кc6! Cf5+ 36. Крa1! и от угрозы Кb4+ защиты нет.

29. . . . Фb6—a5
30. Лe1—c1 Лd8—c8
31. Кe2—f4! . .

Фигура, не принимавшая прямого участия в атаке, входит в бой, как последний, решающий резерв (что, впрочем, бывает нередко). Конь уничтожает слона e6, а это должно сыграть большую роль, как скоро выяснится.

31. . . . Cb4—d6

Черные хотят избавиться от назойливого коня e5, пользуясь тем, что брать на d6 белые не могут (32. Л : d6? Л : c1+ 33. Кр : c1 Фe1+ и Лc8+). Однако, эти ухищрения не спасают партии, как не спасало ее и 31... Л : c6 32. К : c6 Фb6 33. К : e6 f : e 34. Фh7+ Крa8 35. Фd7,—черным приходится безропотно отдавать свои пешки, так как ладья их связана защитой 8-го ряда.

32. Кf4 : e6 f7 : e6

Некогда брать коня e5: 32... C : e5 33. Л : c8 (еще сильнее, чем К : f8) Л : c8 34. Кc5+ и черный король не имеет приличного отступления, так как на 34... Крb8 следует 35. Кd7+, на 34... Крa8 решает 35. Фf5, а на 34... Крa7 выигр. 35. d : e Л : c5 36. Фd4 Крb6 37. b4 и т. д.

33. Фd3—h7+! . . .

Ферзь возвращается на поле, где он уже побывал, чтобы с фланга проникнуть в чужой лагерь (см. примечание к 31-му ходу белых.)

33. . . . Лc8—c7

Сразу проигр. и 33... Крb8 34. Л : c8+ Л : c8 35. Л : c8+ Кр : c8 36. Фd7+, и 33... Cc7 34. Л6 c5 Фb6 35. Кd7 и т. д.

34. Лc6 : c7+ Cd6 : c7
35. Фh7—d7 Фa5—b6

Защищая 6-й ряд. Совсем плохо 35... Лf2 36. Фc6+ Крb8 37. Кd7+ Крc8 38. Кb6+ Ф : b6 39. Ф : b6.

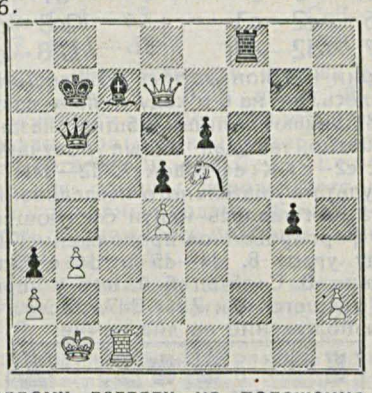

По первому взгляду на положение можно подумать, что худшее у черных позади. Но впечатление это обманчиво, и следующий ход белых кладет конец всяким сомнениям.

36. Кe5—d3! . . .

Сослужив большую службу на поле e5, конь нахсдит себе еще лучшее место на c5. Сейчас грозит и 37. Кc5+ с последующим К : e6, и 37. Л : c7+ Ф : c7 38. Кc5+, затем размен ферзей и К : e6+.

36. . . . Лf8—d8
37. Лc1 : c7+! Фb6 : c7
38. Кd3—c5+ Крb7—b6
39. Фd7 : c7+ Крb6 : c7
40. Кc5 : e6+ Крc7—d7
41. Кe6 : d8 Крd7 : d8

Без пешки продолжать «борьбу» в чисто пешечном конце—неблагодарное дело.

42. b3—b4 . . .

Еще проще выигр. Крc2, потом Крc3 и Крb4.

42. . . . Крd8—d7
43. Крb1—c2 Крd7—c6
44. Крc2—b3 Крc6—b5
45. Крb3 : a3 Крb5—c4
46. b4—b5 . . .

Слов нет, и это хорошо но еще энергичнее 46. Крa4! Кр : d4 47. b5 Крc5 48. Крa5 d4 49. b6 d3 (или Крc6 50. Крa6) 50. b7 d2 50. b8Ф d1Ф 51. Фc8+ и белые выигр. ферзя.

46. . . . Крc4 : b5
47. Крa3—b3 Крb5—a5
48. a2—a4 Крa5—a6

49.	Крb3—b4	Кра6—b6
50.	a4—a5 +	Крb6—c6
51.	Крb4 -a4	Черные сдались.

Из пяти проигрышей чемпиона мира в матче это — единственный случай подлинного разгрома его Боголюбовым.

(Примечания Н. Д. Григорьева)

№ 874. Испанская

20-я партия матча

Боголюбов		Алехин
1.	e2 — e4	e7—e5
2.	Кg1—f3	Кb8—c6
3.	Сf1—b5	a7—a6
4.	Сb5—a4	Кg8—f6
5.	0—0	d7—d6
6.	c2—c3	Сc8—d7
7.	d2—d4	Сf8—e7

В теории нет конкретных объяснений, почему ни здесь, ни на 6-м ходу нельзя взять пешки e4. Встречаются лишь общие указания, что К:e4 опасно, так как белые получают атаку после 6. c2—c3 К:e4 ходом 7. d2—d4!

В результате тщательного исследования этого варианта нам удалось найти следующее, повидимому, форсированное продолжение: на 7. d2 — d4, ввиду угроз 8. d4—d5 и d4:e5 или предварительно 8. С:c6 b:c6 9. d:e у черных нет ничего лучшего как 7... Cd7, после чего получается положение на диаграмме:

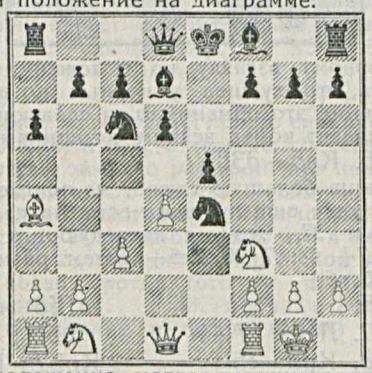

Это положение могло получиться, если бы Алехин сыграл 7... К:e4 вместо 7... Ce7 и тогда 8. Лf1—e1! Ход, не только напрашивающийся, но и опровергающий всю систему развития черных! 8... f7—f5 (если 8... К:f6, то 9. С:c6! С:c6 [или 9... b:c 10. К:e5 Ce7 11. Cg5] 10. d:e d:e 11. Ф:d8 Л:d8 12. К:e5 Ce7 13. К:c6 b:c 14. Кd2 Лd7 15. Кc4 ±) 9. d:e5 d:e (на 9... К:e5 следует 10. К:e5 d:e 11. Л:e4! f:e4 12. Фh5+ и выигр.) 10. Кbd2 К:d2 11. С:c6 К:f3+! (иначе 12. К:e5 с угрозой Фh5+) 12. С:f3 e4 13. С:e4! d:e 14. Л:e4+ (возможно и 14. Фh5+) Крf7 15. Фd5+ Крg6 16. Лf4 Фe7 17. Фd3+ Крh5 18. h2—h4 с неотразимой атакой, например, 18... Фe1 19. Крh2 Cd6 20. Фf3+ Крh6! 21. g2—g3! и выигр.

8.	d4—d5	. . .

В годы блестящих успехов Тарраша едва ли был мыслим подобный ход, ликвидирующий без надобности напряжение в центре и позволяющий черным получить контр-игру на королевском фланге. В настоящее время многое стало возможным; все же ход в тексте представляется преждевременным.

8.	. . .	Кc6—b8
9.	Ca4—c2	Cd7—g4
10.	c3—c4!	. . .

Теперь только начинает выясняться идея 8-го хода белых, в связи с которым и последним своим ходом они подготовляют пешечную атаку на ферзевом фланге (см. 17-й ход белых).

10.	. .	Кb8—d7
11.	Кb1 — c3	. . .

Предпочтительнее было немедленно 11. h2—h3 прежде, чем черные освободили диагональ c8—h3 для отступления слона.

11.	. . .	Кd7—f8
12.	h2—h3	Cg4—d7

В данном положении черные могут получить сильную атаку путем h7—h6 и g7—g5. Совершенно очевидно было, что белые должны будут предупредить эту серьезную угрозу посредством 13. Ке1 (Кh2) и 14. f2—f4, и, ввиду этого, точнее было 12... Cc8, чтобы на 13. Ке1 продолжать 13... Кg6 и на 14. f2—f4 e:f 15. Cf4 Кf6—d7! с целью завладеть пунктом e5, например, 16. Кd3 Cf6! и т. д.

13.	Кf3—e1	g7—g5!

Теперь же Алехину приходится прибегнуть к обострению положения, чтобы вскрытие белыми линии «f» не угрожало черным немедленной катастрофой. Следует рассмотреть следующее продолжение: 13... h6 14. f4 e:f (если 14 .. Кg6, то 15. Кd3) 15. С:f4 g5 16. Ch2 Кg6 17. Кd3 g4! 18. e5 d:e 19. Ке5 К:e5 20. С:e5 Лg8 (20... g:h 21. Фf3) 21. Фd4 g:h 22. С:f6 Л:g2+ 23. Крh1 С:f6 24. Л:f6 и белые должны выиграть.

14.	Cc1 : g5	. . .

Иначе 14... g5—g4.

14.	. .	Лh8—g8!
15.	f2—f4!	. . .

Опасно было 15. С:f6, так как после 15... С:f6 с последующим Кg6 черный конь занял бы угрожающую позицию на f4 или на h4.

15.	. . .	e5 : f4
16.	Cg5 : f4	Cd7 : h3
17.	c4—c5!	Кf8—g6

Если 17... d:e, то 18. Cb3 с угрозой e4—e5.

18.	Cf4—h2	Кg6—h4
19.	Cc2—a4+	Крe8—f8
20.	Фd1—d2	Лg8—g6
21.	Крg1—h1	Лg6 : g2
22.	Ке1 : g2!	. . .

На 22. Фh6+ последовало бы Крg8 и на 23. Ф:h4 Л:h2+.

22.	. . .	Ch3 : g2+
23.	Крh1—g1	Кf6—g4
24.	Фd2—f4	Кg4—e5
25.	Фf4—h6+	Крf8—g8
26.	Ch2 : e5	d6 : e5

(См. диаграмму на след. стр.)

27.	Лf1 : f7	. . .

Красивая жертва ладьи, которая ведет все таки только к ничьей. Однако, сильнее, ка

Положение после 26-го хода черных

жется, было 27. d5—d6! с угрозой 28. Cb3, после чего черные вряд ли могли спасти партию, например: 27... Cg5! 28. Фh5 Ce3+ 29. Крh2 С:f1 (29... Фg5 30. Ф:g5!) 30. Л:f1 Фg5 (30... Cf4+ 31. Крh1) 31. Ф:g5! С:g5 32. d6:c7 Лc8 33. Кd5 и выигрывают ввиду неотразимой угрозы Cd7. Или 28... Крh8! (вместо Ce3+) 29. d:c7 Фd4+ (если 29. Фg8, то 30. Ф:f7! С:f1 31. Ф:g8! Л(Кр):g8 32. Л:f1 и т. д.) 30. Крh2 С:f1 (30... Фe2 31. Фe2) 31. Л:f1 Фd2+ 32. Фe2 и с пешкой «с» белые должны выиграть. Если даже допустить, что вышеприведенным исчерпываются не все возможные варианты, то все-таки в создавшемся положении матча со стороны Боголюбова было непонятным легкомыслием играть здесь на ничью.

27.	. . .	Ce7 : c5+
28.	Крg1—h2	Крg8 : f7
29.	Фh6 : h7+	Крf7—f8
30.	Фh7—h8+	Крf8—f7
31.	Фh8—h7+	Крf7—f8
32.	Фh7—h6+	Крf8—f7
33.	d5—d6	c7 : d6
34.	Фh6—h7+	Крf7—f8
35.	Фh7—h8+	Крf8—f7
36.	Фh8—h7+	Крf7—f8
37.	Фh7—h6+	Крf8—f7
38.	Ca4—b3+	Крf7—e8
39.	Cb3—e6	Кh4—f3+!
40.	Крh2 : g2	Фd8—g5+
41.	Фh6 : g5	Кf3 : g5

В результате белые остались без пешки, но несколько лучшее положение и разноцветные слоны дают им шансы на ничью.

42.	Ce6—f5	Крe8—f7
43.	Ла1—f1	Крf7—g7

44. Кc3—d5 a6—a5! 45. Крg2—g3 Ла8—f8 (угрожает 46... К:e4) 46. Лf1—h1 Лf8—g8 47. Лh1—f1 и согласились на ничью.

(Примечания А. И. Рабиновича)

№ 875. Итальянская

Первая консультационная партия, игранная 13 ноября 1929 г. в Висбадене

Алехин, Зноско-Боровский, Штраус	**Боголюбов, Кмох, д-р Адам**
1. e2—e4	e7—e5
2. Кg1—f3	Кb8—c6
3. Cf1—c4	Cf8—c5
4. c2—c3	Кg8—f6
5. d2—d3	. . .

Сходя с проторенной дорожки дебютной теории. Спокойный ход в тексте является интересной попыткой избежать короткого, но кровопролитного боя в центре, столь характерного для данного варианта итальянской партии. В то же время белые вовсе не отказываются от этого продвижения и намерены сделать его в наиболее благоприятный момент. Нормальное продолжение 5. d4 быстро ведет к уравнению, так как черные имеют возможность легко разбить центр белых (5... e:d 6. c:d Cb4+ и d7—d5).

5.	. . .	d7—d6

Заманчивое 5... d5 проигрывало пешку после 6. e:d К:d5 7. b4 и 8. b5.

6.	Cc1—e3	Cc5—b6
7.	Кb1—d2	Кc6—e7

Большие опасности для черных таил естественный ход 7... 0—0 ввиду 8. Cg5! Ce6 9. Фe2, и черным трудно избавиться от неприятной связки. Попытка контр-удара в центре 9... d5 опровергается 10. e:d C:d5 11. Ke4 ±. Конь отходит для защиты королевского фланга, а кроме того, черные ходами c6 и d5 теперь будут иметь возможность подорвать центр белых.

8.	d3—d4!	. . .

С темпом занимая центр, ввиду необходимости для черных защитить пешку e5.

8.	. . .	Ke7—g6

Не проходила попытка разбить центр белых. Например: если 8... e:d 9. c:d d5 (сразу проигрывало 9... К:e4? 10. К:e4 d5 11. Cb3! d:e 12. Кg5!) 10. e5 Kd7 11. Cd3 и у белых значительно лучше.

9.	h2—h4!	. . .

Завоевав центр, белые переходят к активным операциям на королевском фланге, грозя продвижением h5 и h6 ослабить позицию черных.

9.	. .	Фd8—e7

Воспрепятствовать h4—h5 черные не в состоянии. Если 9... h5, то 10. Cg5 ±, а на Cg4 следует 10. Фb3 Фe7 11. Кg5 с последующим f3 и h5.

10.	h4—h5	Кg6—f4

На пассивное 10... Кf8 белые отвечали 11. h6 с последующим Cg5 ±.

11.	Ce3 : f4	e5 : f4
12.	Фd1—e2	Кf6—g4

Держа под прицелом пункты e5 и h6.

13.	0—0—0	0—0
14.	h5—h6	g7—g6

Опасно было 14... К:h6 ввиду 15. Лdg1! с последующим g3. Открытые линии «h» и «g» вполне вознаградили бы белых за пожертвованную пешку.

15.	Кf3—h4	c7—c5
16.	Кd2—b3	a7—a6
17.	g2—g3	. . .

Открывая линию «f» и подготовляя перевод коня h4 через g2 на лучшую позицию f4.

17.	. .	f4 : g3
18.	f2 : g3	Фe7—g5+
19.	Крc1—b1	Фg5—e3

Нельзя, конечно, К : h6 20. Kf3 и белые выигрывают фигуру.

20. Фе2—g2 Фе3—f2

Вынуждая размен ферзей. Черные пользуются случаем перевести игру в сложный эндшпиль, чтобы избегнуть грозящей им страшной атаки по линии «f».

21. Лd1—f1 Фf2 : g2
22. Kh4 : g2 c5 : d4
23. Kb3 : d4 . . .

Слабее было 23. c : d Ce6 24. Ce2 C : b3 25. a : b f5 и т. д.

23. . . . Cc8—d7
24. Cc4—d5 Cb6 : d4

Избирая продолжение, форсированно приводящее к более простому, но позиционно проигранному черными эндшпилю. Предпочтительнее было 24... Лb8!, и сильное давление белых по линии «f» и пункт d5 приблизительно уравновешивались двумя слонами черных и сильной позицией коня. Партия черных была бы вполне защитима.

25. c3 : d4 Cd7—c6
26. Cd5 : c6 b7 : c6
27. Лf1—f4 f7—f5
28. e4 : f5 g6 : f5
29. Лh1—h5 Лf8—f6
30. Лh5—g5+ Лf6—g6

Начиная с 25-го хода, черные вынуждены были отвечать все время единственным образом. Нельзя сейчас Крf7 (все остальные отходы королем проигрывают из-за Лg5 : g4) из-за Лg : f5 Л : f5 32. Л : f5+ Крg6 33. Kh4+ Кр : h6 34. Лf7 и белые должны выиграть, благодаря вторжению их ладьи в чужой лагерь.

31. Лf4 : f5 Kg4 : h6
32. Лg5 : g6+ h7 : g6
33. Лf5—f6 Лa8—f8!

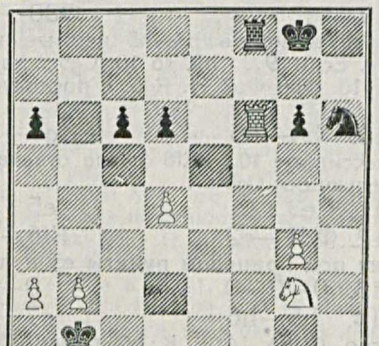

В результате проведенной черными разменной комбинации они получили позиционно проигранную партию ввиду слабости всех черных пешек. Черные, видя, что сохранить пешечное равновесие невозможно, стараются вызвать тактические осложнения, что им в некоторой степени и удается.

34. Лf6 : g6+ Крg8—h7
35. Лg6—e6 . . .

Нельзя Л : d6 из-за 35... Лf1+ и 36... Лf2 и черные выигрывают коня. Если 35. Kh4, то Kf5 с выгодными для черных осложнениями. На 35. Kf4 следует Л : f4! 36. Л : h6 Кр : h6 и черные успевают выиграть пешку f4.

35. . . . Лf8—f1+
36. Лe6—e1 . . .

Если Ke1, то Kf5!

36. . . . Лf1—f3
37. Лe1—e7+! . . .

Отбрасывая короля на восьмую линию.

37. . . . Крh7—g8
38. Kg2—e3 . . .

Отдавая назад выигранную пешку, так как спасти ее нельзя ввиду угрозы Kf5.

38. . . . Лf3 : g3
39. Крb1—c2 Лg3—h3

Ход в тексте является позиционной ловушкой: если сразу король d3 или c3, то Kf5 и после размена фигур ничья в пешечном эндшпиле.

Черные стараются всеми силами затруднить прорыв белого короля на свой ферзевый фланг.

40. Крc2—d2 Лh3—h2+
41. Крd2—c3 Лh2—h3
42. Крc3—b4 Лh3—h4!
43. Крb4—c3 . . .

Нельзя сразу Крc4, ввиду c5 44. Kc2 Kf5!, и черные добиваются ничьей.

43. . . . Лh4—h3
44. Крc3—c4 Лh3—h2
45. Лe7—b7 Лh2—h3
46. Лb7—b3 Лh3—h4?

Быстро проигрывает. Больше шансов оставляло продолжение Крf8!, подтягивая короля на ферзевый фланг. Более естественное Крf7 проигрывало после 47. Kf5! Л : b3 48. K : h6+ Крg6 49. Кр : b3 Кр : h6 50. Крa4 и белые проводят пешку «a» в ферзи.

47. Лb3—b6 Лh4—h3

Ничего не давало 47... c5 48. Л : d6 c : d 49. Л : d4 Лh2 50. Крc3 и белые выигрывают.

48. Ke3—c2 Лh3—h2
49. Крc4—b3 Kh6—f5

Последняя ловушка. Если теперь сразу Л : c6, то Л : c2! 50. Л : c2 K : d4+ 51. Крc3 K : c2 52. Кр : c2 Крf7 и ничья.

50. Лb6 : a6 Черные сдались.

Черные не могут спасти своих пешек. Поэтому дальнейшее сопротивление бесполезно.

(Примечания Н. Н. Рюмина)

В 1930 году „64“ будет выходит 10, 20 и 30 каждого месяца.

Подписная цена на год—5 руб. Цена отдельного №—18 коп.

Партии различных состязаний

№ 876. Защита Каро-Канн

Играна в международном турнире в Рогич-Зауэрбрунне (Югославия), 1929 г.

Бринкман	Генлингер
1. e2—e4	c7—c6
2. d2—d4	d7—d5
3. Кb1—c3	d5 : e4
4. Кc3 : e4	Сc8—f5
5. Кe4—g3	Cf5—g6
6. f2—f4	. . .

Это продолжение лишь ослабляет королевский фланг белых, не давая им при этом никаких конкретных выгод. Сильнее считается 6. Kf3 Kbd7 7. Cd3 C : d3 8. Ф : d3 e6 9. 0—0 с несколько более свободной игрой у белых.

6. . . .	e7—e6
7. Кg1—f3	Cf8—d6
8. Cf1—d3	Кb8—d7
9. 0—0	Кg8—e7
10. Kf3—e5	. . .

Партия Маршалль — Капабланка (Нью-Йорк, 1927 г.) продолжалась так: 10. Крh1 Фc7 11. Ke5 Лd8 12. Фe2 C : d3 13. K : d3 0—0 и черные стоят хорошо.

10. . . .	Cd6 : e5?

Ошибка, после которой белые получают лучшую партию, благодаря открытой линии «f». Следовало играть C : d3 и 0—0. Черные играют на выигрыш пешки, не учитывая всех опасностей своего положения.

11. f4 : e5	Фd8—b6
12. Крg1—h1	. . .

Отводя короля с опасной диагонали и заодно ставя противнику маленькую ловушку: если теперь 12... Ф : d4?, то 13. C : g6 Ф : d1 14. C : f7+ Крf8 15. Лd1 и белые остаются с лишней фигурой.

12. . .	Лa8—d8
13. Cd3 : g6	h7 : g6
14. Cc1—g5!	. . .

Это значительно сильнее, чем спокойное 14. Фf3. Жертвуя пешку, белые получают сильнейшую атаку.

14. . . .	Kd7 : e5
15. Фd1—e2!	Ke5—d7

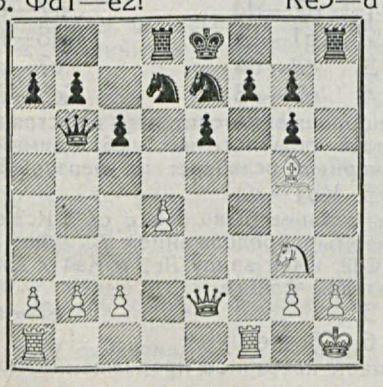

Если 15... Ф : d4, то 16. Лad1 Ф : b2 17. Л : d8+ Кр : d8 18. Фd2+! Крe8 19. Фd6 и выигр.

16. Кg3—e4	Kd7—b8

Теперь следует быстрый разгром, но удовлетворительной защиты уже не было. Если, например, 16... Kf8, то 17. Cf6! Лg8 18. C : g7!; если же 16... Фc7, то 17. Cf4 e5 18. de K : e5 19. Кc5 f6 20. Кe6 и т. д.

17. Cg5 : e7	Крe8 : e7
18. Лf1 : f7+!	Крe7—e8

Очевидно, что взятие ладьи повело бы к быстрому мату (Кg5+).

19. Кe4—c5	Лd8—d6
20. Лf7 : b7	Фb6—d8
21. Кc5 : e6	Фd8—c8
22. Кe6 : g7+	Крe8—f8

Белые дают мат в 3 хода (Фe7+, Фf7+ и Kf5X).

Партия отмечена призом за красоту.

(Примечания И. А. Кана)

№ 877. Защита Филидора

5-я партия матча на первенство Москвы и на звание мастера, игранная 5 декабря 1929 г.

В. Н. Панов	Н. Д. Григорьев
1. e2—e4	e7—e5
2. Кg1—f3	d7—d6

Старинная защита, справедливо связанная с именем основоположника научного метода в шахматах. Сам Филидор часто и успешно применял эту защиту, позволявшую ему наглядно выявлять силу пешечной массы, значение которой в то время (XVIII век) мало кто понимал. В наши дни теория считает, что в этом дебюте черные получают несколько стесненную, но достаточно прочную игру, дающую возможность разнообразных маневренных операций. В современной практике защита Филидора — редкая гостья.

3. d2—d4	Кg8—f6
4. Кb1—c3	. . .

Как известно 4. d : e K : e4 облегчает защиту.

4. . .	Кb8—d7
5. Cf1—e2	. . .

Слишком робкое развитие. Во всяком случае при более обычном Cc4 у белых больше надежд добиться дебютного преимущества.

5. . . .	Cf8—e7
6. h2—h3	. . .

Желая выводить ферзевого слона на e3, белые предварительно отнимают у черного коня поле g4. Едва ли, однако, стоило на такой ход тратить время. Лучше было просто рокировать.

6. . . .	c7—c6
7. Cc1—e3	Фd8—c7
8. Фd1—d2	. . .

Повидимому, белые еще не подумали, в какую сторону им рокировать. Черные свой выбор делают скорее.

8. . . .	0—0

Прежде чем решиться на это, требовалось учесть одну главную опасность: немедленное продвижение белой пешки «g». Но такая стремительность белых к добру не приводила: 9. g4 b5! и, если все же 10. g5, то 10... b4! 11. g:f b:c 12. Ф:c3 С:f6 с прекрасной игрой для черных.

9. 0—0 . .

Рискованно было 0—0—0, т. к. после 9... b5! (с угрозой b4 и К:e4) штурм черных на ферзевом фланге имел больше шансов на успех, чем атака белых на королевском (с продвижением пешки «g»). С ходом в тексте можно считать пройденной первую стадию борьбы: обе стороны закончили основное развитие и могут приступить к стягиванию своих сил для будущей схватки. А этой схватки можно ожидать в центре, где положение остается напряженным: черные избегают размена (e:d), т. к. не хотят уступать противнику центр и давать игру на ослабленную пешку d6, белые же первыми тоже не намерены меняться, т. к. d:e и ответное d:e совершенно освобождает черных.

9. . . Лf8—e8
10. Ла1—d1 Се7—f8

Усиливая давление на пешку e4.

11. Лf1—e1 a7—a6
12. a2—a3 b7—b5

Подготовляя фланговое развитие ферзевого слона, скрытое действие которого тоже будет направлено на пешку e4. Для новой защиты пешки e4 белые принимают меры предосторожности и во-время освобождают конем поле f3.

13. Кf3—h2 Сc8—b7
14. f2—f3 . . .

Это, конечно, ослабляет позицию рокировки, но зато надежно защищает пешку e4, находившуюся уже под прямой угрозой (e:d Ф:d4 c6—c5). Явно невыгодно было 14. d5, т. к. после 14...c:d 15. e:d (или 15. К:d5 К:d5 16. e:d) черные получали и центр, и открытую линию «c». На 14. Cf3 (что было относительно лучшим) черные могли отвечать просто 14 .. e:d 15. С:d4 Ке5 с разменом одного из слонов белых (16. Се2 c5!).

14. . . Ла8—d8!
15. Kh2—f1 e5 : d4!

Этим добровольным отказом от центра черные начинают довольно далекую комбинацию. Суть ее выясняется на 21-м ходу.

16. Се3 : d4 c6—c5!
17. Cd4 : f6 . . .

Меньшим злом было Cf2, сразу примиряясь с тем, что черные продолжают d6—d5 и после e:d отыгрывают пешку путем Kb6 при свободной игре. Но белые не теряют времени на отступление, чтобы успеть «прочно» завладеть полем d5 и тем вообще «надуть» противника.

17. . . Кd7 : f6
18. Kf1—e3 d6—d5!

Тем не менее (или, вернее, тем более)!

19. Кc3 : d5 . . .

При всяком другом взятии черные сначала с темпом продвигают пешку «b», а потом с выгодой для себя отыгрывают центральную пешку.

19. . . . Kf6 : d5
20. Ке3 : d5 Фc7—g3!

Вот когда сказывается ослабление позиции, допущенные белыми на 14-м ходу. Грозит Cd6, и сносной защиты для белых не видно. На 21. f4 следует Л:e4 (с ударом на d5) и, если 22. Kf6+, то g:f 23. Ф:d8 Лd4.

21. Фd2—f4 . .

Ускоряет гибель. Ответа противника белые не предусматривают.

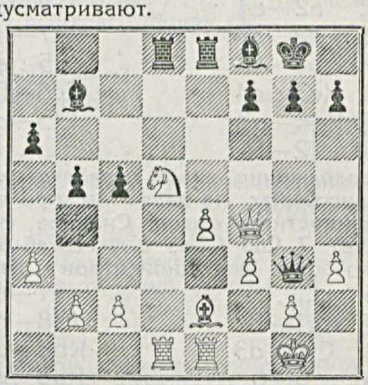

21. . . . Cf8—d6!

Лишь ввиду этого и могли пойти черные на комбинацию, начатую 15-м ходом. Белым нельзя меняться ферзями, так как после 22. Ф:g3 С:g3 23. Лf1 С:d5 24. Л:d5 Л:d5 25. e:d они теряют фигуру.

22. Фf4—g4 Cb7 : d5
23. e4 : d5 Фg3—h2+

Приканчивает в несколько ходов, тогда как 23... Ф:g4 и 24... Cg3 выигрывало «только» качество.

24. Крg1—f2 . . .

Иначе сразу Cg3.

24. . . . h7—h5
25. Фg4—h4 Cd6—f4!

Белые сдались.

От угроз Се3+ или g7—g5 (и Cg3+) нет защиты.

(Примечания Н. Д. Григорьева)

№ 678. Отказанный ферзевый гамбит

Играна в 1-й предв. группе чемпионата СССР, Одесса, 1929 г.

Н. Т. Сорокин	Я. С. Вильнер
1. d2—d4	d7—d5
2. Kg1—f3	Kg8—f6
3. c2—c4	c7—c6
4. e2—e3	Cc8—f5

Это продолжение считается в настоящее время слабее обычного 4... e6. Ранний выход слона черных ослабляет их ферзевый фланг.

5. Kb1—c3 . .

Здесь сильнее было 5. c:d cd 6. Кc3 e6 7. Фb3 с примерным продолжением 7... Фb6 8. Cb5+ Кc6 9. Cd2, имея ввиду Лc1 и Ка4 с давлением на ферзевом фланге.

5. . e7—e6
6. Cf1—e2 .

Слишком пассивное продолжение, позволяю-

щее черным без труда получить равную, а, может быть, даже и лучшую партию. Белые сохраняли некоторое преимущество, играя 6. Cd3! C:d3 7. Ф:d3 Kbd7 8. 0—0 Cd6 9. e4 de 10. K:e4 K:e4 11. Ф:e4 с более свободной игрой у белых (8-я партия матча Ласкер — Капабланка).

6.	. .	Cf8—d6
7.	a2—a3	Kb8—d7
8.	b2—b4	0—0
9.	Cc1—b2	Kf6—e4

Простыми развивающими ходами черные добились хорошего расположения своих легких фигур и приступают уже к активным действиям на королевском фланге.

10.	0—0	Фd8—f6
11.	Лa1—c1?	. . .

Необходимо было 11. Kd2, чтобы на 11... Фh6 ответить 12. f4.

11.	. . .	Фf6—h6
12.	g2—g3	. .

Ввиду угроз Cg4 или Kg5 этого ослабления все равно не избегнуть.

12.	. .	Cf5—h3
13.	Лf1—e1	f7—f5
14.	b4—b5	. .

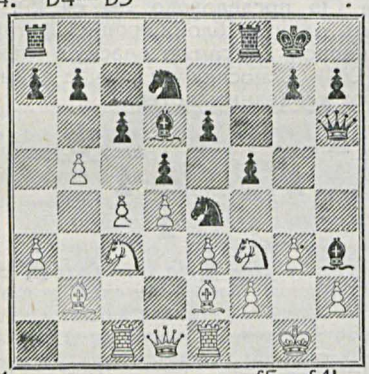

14.	. . .	f5—f4!

Черные ведут атаку с максимальной энергией.

15.	e3 : f4	Cd6 : f4!
16.	Kc3 : e4	. .

Защищаясь от угрозы K:f2! Kp:f2 Ce3×. Нельзя было, конечно, 16. gf? Фg6+ и т. д.

16.	. . .	d5 : e4

Но не 16... C:c1? 17. C:c1 к выгоде белых.

17.	Kf3—e5	Kd7 : e5
18.	d4 : e5	Cf4—e3!

Не соблазняясь выигрышем качества, черные энергично заканчивают хорошо проведенную ими партию.

19.	Ce2—f3	. . .

На 19. fe последовало бы Ф:e3+ 20. Kph1 Лad8 с легким выигрышем.

19.	. . .	Ce3 : f2+
20.	Kpg1 : f2	Лf8 : f3+
21.	Kpf2—g1	Лa8—f8
22.	Лe1 : e4	Фh6 : c1!

Белые сдались.

Типичная для стиля Вильнера «разносная» партия.

(Примечания И. А. Кана)

Окончание № 62.

В партии **Зек—Зверев**, игранной в чемпионате Петроградской стороны (Ленинград), 1929 г. после 21-го хода черных получилось следующее положение:

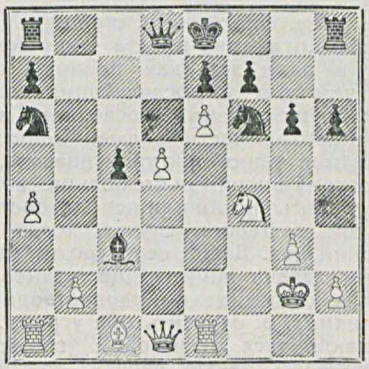

Грозные белые пешки кажутся зарвавшимися, после 22. b:c g5 пешка d5 гибнет, а вместе с этим улетучивается и преимущество белых; однако, последние предусмотрели эту угрозу и изящным ходом выигрывают темп для защиты пешки d5.

22.	e6 : f7+	Kpe8 : f7
23.	Фd1—d3!	. . .

Теперь черные вынуждены сделать защитительный ход.

23.	. . .	Лh8—g8
24.	b2 : c3	g6—g5

В тяжелых позициях только контр-игра может сулить надежду на спасение.

25.	Фd3 : a6	g5 : f4
26.	Фa6—e6+	Kpf7—g6

Защищая пешку h6.

27.	c3—c4	f4 : g3
28.	h2 : g3	Лg8—g7
29.	Лe1—h1	Лg7—h7
30.	Лh1—h4	Kpg6—g7
31.	Cc1—b2	Лa8—b8
32.	Cb2—e5	Лb8—b6
33.	d5—d6	h6—h5

Черные предупреждают все угрозы белых, но белые до конца играют точно.

34.	Лa1—f1	Лb6 : d6
35.	Ce5 : d6	e7 : d6
36.	g3—g4!	. . .

Прорыв, завершающий точно проведенную атаку.

36.	. . .	Лh7—h6
37.	g4—g5	Лh6—g6
38.	Лh4 : h5	. . .

Изящно до конца.

38.	. . .	Фd8—a8+
39.	Kpg2—h2	Kf6 : h5
40.	Лf1—f7+	Kpg7—h8
41.	Фe6 : g6	Черные сдались.

Атака проведена белыми красиво и безукоризненно.

(Примечания В. В. Рагозина)

Эмануил Ласкер

Уроки с начинающими

Урок 14

Угроза мата, естественно, страшнее всего в том случае, когда она проста. Например, угрозу мата в один ход, как правило, отразить труднее, чем шах с последующим матом, так как при осуществлении последнего нападающий по необходимости должен ходить двумя фигурами или одной фигурой дважды, и у защиты поэтому значительно больше возможностей преградить линии или использовать контршансы, чем в первом случае, когда имеется только один ход. Далее, если грозит мат двумя способами, задача защиты еще труднее, так как приходится одним ходом удовлетворить двум требованиям, т. е. отразить обе угрозы.

Защищающемуся от матовой угрозы приходится проделать такую работу: прежде всего он должен проанализировать положение, т. е. он должен с абсолютной точностью определить характер и количество угроз. Затем он должен найти все пути, какими он в состоянии: а) взять атакующие фигуры, б) загородиться от них, в) увеличить подвижность своего короля для спасения бегством. После этого он должен избрать из всех открытых ему путей (каковых обычно очень немного) тот единственный, который кажется ему самым надежным.

Задача защищающегося может осложниться, если он в свою очередь занимает атакующую позицию по отношению к неприятельскому королю, так как в этом случае он может подвести свои фигуры для защиты посредством шахов. Но, вообще говоря, стратегия защиты много легче, нежели стратегия атаки, и основывается она главным образом на следующих 2-х моментах: 1) взятие атакующей фигуры и 2) увеличение подвижности короля. Таким путем может быть ликвидировано в корне большинство атак, даже опасного свойства.

В качестве примера тактических приемов защиты рассмотрим несколько позиций, пользуясь вышеприведенным рецептом.

Белые грозят Ф : h7×. Черные могут: 1) заградить линию действия ферзя или слона, 2) увести своего короля и 3) защитить угрожаемый пункт. Итак, черным представляется шесть возможностей: 1. h7—h6, 2. g7—g6, 3. Kg6, 4. Kf5, 5. Kpg8, 6. Фg8. Из них Kf5, повидимому, лучше всего, так так отстраняет слона от участия в какой бы то ни было дальнейшей атаке.

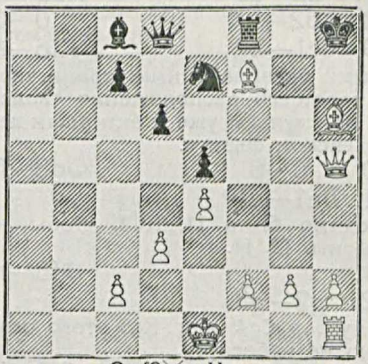

Белые грозят С : f8×. Черные не в состоянии вывести своего короля из опасного места; не могут они также загородить ладейную линию (на Cf5 последовало бы e4 : f5). Значит, надо взять одну из блокирующих фигур (Л : f7) или же напасть на самую опасную атакующую фигуру (Cg4). В последнем случае черные спасаются без серьезных потерь.

Белые грозят Ф : f7× и Фh8×. Черные должны поэтому защитить пункты f7 и h8 одновременно, либо защитить один из них и перекрыть линию атаки на другой, либо, наконец, уничтожить одну из атакующих фигур. Из черных фигур только пешка f7, конь и ферзь имеют кое-какое влияние на важные пункты. Можно было бы защищаться посредством Kg6, так как конь берет под удар один пункт (h8) и прерывает линию действия ферзя на другой (f7). Но белые все равно доберутся до поля f7, играя сперва Фh7+. Мы убеждаемся теперь что в данной позиции белые помимо двух матов в один ход грозят еще и матом в два хода. Единственное, что остается черным, это — сыграть Ф : e5. Действительно, это отражает все три угрозы. После d4 : e5 или Ф : e5 черные уведут своего короля на f8 или сыграют Kg6 и будут в состоянии сопротивляться еще долгое время.

Если, как показано выше, отражение матовой атаки сравнительно легкое дело, то мы должны еще воспитать в себе способность рас-

считывать исход таких атак, не передвигая фигур. Частая практика делает процесс анализа таких позиций почти автоматическим, так что опытные игроки во многих случаях могут с молниеносной быстротой мысленно проследить длинную серию угроз и защит. Но быстрота здесь не так нужна, как аккуратность, а то и другое редко встречаются вместе. Изучающему надо поэтому добросовестно рассматривать всю совокупность угроз и защит, где только подобные позиции ему будут встречаться, и медленно, но верно приобрести аккуратность и необходимые навыки мышления.

В стадиях, предшествующих матовым атакам, в те волнующие мгновения, когда атакующий тщательно взвешивает обязательства своего начинания, или когда тот, кто готов подвергнуться такой атаке ради выгод в какой-нибудь другой части доски, раздумывает, не слишком ли отважно он выходит из границ осторожности,— проявляется темперамент художника.

Тогда раскрывается скрытый и загадочный мир чувства или эмоций. Чем сомнительнее кажется исход атаки или защиты, тем сильней и чище будет бить ключом то тончайшее и неопределимое нечто, что в конечном счете является матерью всех искусств. Атака или защита, стоящие на грани неудачи, но при всем том с неумолимой точностью приводящие к успеху, вызывают подсознательно чувство глубокого удовлетворения и восхищения во всяком зрителе, понимающем, что расстояние от неудачи до фактической победы здесь шириною с волосок. Чувство это вырастает совершенно просто и естественно, как растение на солнышке, и им же объясняется, почему, например, изучающий военные науки говорит о красоте стратегического плана или о блеске маневра или почему математик ликует над удавшимся доказательством. Но если бы какая-нибудь блестящая атака была только внешне правильной, а на самом деле проигравшая сторона могла бы как-нибудь вывернуться, наше чувство удовлетворения и восхищения немедленно перешло бы в чувство разочарования.

Рассмотрим следующий пример:

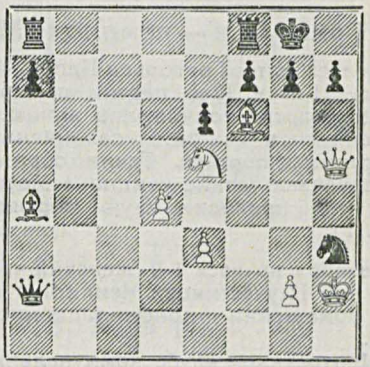

В этой позиции белые сыграли 1. Са4—е8 с угрозой С : f7+ и быстрым матом. Черные ответили 1. . . . Ла8 : е8. Последовало: 2. Фh5—h6, g7 : h6 3. Ке5—g4, и у черных нет защиты против Кh6×, так как они не могут двигаться королем или защитить пункт h6.

Первое впечатление от этой игры — чувство крайнего удовольствия. Однако, ход Са4—е8 не больше как ловушка. После ответа черных Ла8 : е8 все, конечно, форсировано. Но стоит черным лишь сыграть g7 : f6, а в ответ на С : f7+ сделать ход Крg7, и они выигрывают. Удовольствие наше улетучивается, как только мы это приметили.

Резюмируя все сказанное получаем: красота в шахматах — это красота маневра, при котором форсированно достигается успех и с минимальной достаточностью устраняется неудача. Правда и экономия являются, наряду с идеей, необходимыми составляющими всякой красоты. Соединение этих элементов вызывает чувства радости и восхищения,— дань, приносимую прекрасному.

Новости из-за границы

Матч на первенство мира

Алехин принял вызов Капабланки на матч на первенство мира. Матч состоится в конце 1930 года, предположительно между 15 октября и 15 ноября, на условиях, выработанных в Лондоне в 1922 году.

Международный турнир в Сан-Ремо

В Сан-Ремо, как мы уже сообщали, состоится между 15 января и 5 февраля 1930 года международный шахматный турнир. В турнире примут участие 16 мастеров: Алехин, Ахуэс, Арайса, Боголюбов, Колле, Грау, Кмох, Мароци, Монтичелли, Нимцович, Роми, Рубинштейн, Шпильман, Тартаковер, Видмар и Ейтс. Призы установлены: 10 000, 6 000, 4 000, 3 000 и 2 000 лир. Кроме того, будут выданы 3 приза за самые красивые партии.

Берлинский турнир маэстро

7 декабря в Берлине начался турнир маэстро, в котором принимают участие 10 мастеров: Эльстнер, Энох, Геллинг, Ионер, Б. Кох, Мизес, Ротенштейн, Шорис, Шлаге и Швейнбург.

После 6-ти туров впереди идут Б. Кох и Шорис (по +4), причем у Коха имеется одна неоконченная. За ними: Геллинг (+3 и 2 неок.), Швейнбург (+3 и 1 неоконч.), Шлаге (+2½ и 2 неок.), Ионер (+2 и 2 неок.), Ротенштейн (+1½ и 2 неок.), Мизес (+1½ и 1 неок.).

Международный матч по телефону

7 декабря с. г. в Швейцарии состоялся международный шахматный матч по телефону городов Базель — Цюрих. Игра происходила на 8 досках и длилась 7 часов. Белыми играл Цюрих. Первая партия была выиграна через 4½ часа Цюрихом на 8-й доске. Закончился матч со счетом: Базель +2½, Цюрих +4½ и по 1 неоконченной.

Женский чемпионат Франции

Закончился женский шахматный чемпионат Франции. На первое место вышла Шварцман (+12 из 12), 2-е и 3-е места поделили Шварцман (мать) и Отремонт (по +10). За ними следуют: Гонини (+9), Лагаш и Якобсон (по +7), Дюэлли (+6) и др.

В виду того, что занявшие первые места Шварцман (мать и дочь) не являются француженками, а русскими, то звание чемпионессы Франции было присуждено Отремонт.

Любопытно отметить, что победительницам были выданы вещевые призы, как-то манто, платье, шаль, чулки, духи.

Разные известия

★ В Вене 25 ноября с. г. начался XIII Требич-турнир при 17 участниках, среди которых: Грюнфельд, Кмох, Шпильман, Генлингер. В 1-м туре Грюнфельд проиграл Бейтуму.

★ В Ницце намечен международный турнир с участием Томаса, Тартаковера, Колле, Мароци, Зейца, Дюшам и др.

★ 27 декабря в Гастингсе начнется ежегодно устраиваемый турнир. Участников — 10 человек; среди них: Капабланка, Видмар, Мароци, Такач, Томас.

★ В междугороднем матче Мюнхен — Инсбрук, устроенном 1 ноября с. г., победителем вышел Мюнхен со счетом +19½ —12½.

★ На пасхе 1930 г. в Кельне состоится турнир на первенство германского рабочего шахматного союза.

Хроника

Москва

Н. Д. Григорьев — чемпион Москвы

Закончился матч Григорьев-Папов. 4-ю, 5-ю, 8-ю, 10-ю, 11-ю и 12-ю партии выиграл Григорьев. 9-я партия кончилась в ничью. Согласно условия матч считается законченным при 6 выигранных партиях. Таким образом Григорьев завоевал звание чемпиона Москвы.

Выше мы приводим 5-ую партию матча (см. стр. 7).

★ 8 декабря начался 1-й женский чемпионат МОСПС при 11 участницах. Чемпионат происходит в помещении консультационной базы МОСПС.

★ В Центральном клубе коммунальников состоялось общее собрание ш/ш этого союза. Из отчетного доклада и прений выяснилась слабая налаженность ш/ш работы в низовых кружках. В целях оживления таковой намечен ряд мероприятий, в частности, несколько активистов Центрального клуба прикреплены к низовым кружкам. Для проведения в жизнь всех намеченных собранием мероприятий создана временная комиссия, на которую возложена подготовка и созыв московской ш/ш конференции коммунальников.

★ Шахсекцией МОНО в настоящее время проводятся районные ш/ш конференции учащихся. Конференции состоялись в Бауманском, Сокольническом, Пролетарском и Замоскворецком районах.

★ При союзах промысловой кооперации (Москредпромсоюз, Москодревсоюз, Москожпромсоюз и Мостекстильшвейсоюз) образован объединенный шахкружок, насчитывающий около 70 шахматистов. Кружком проведены командные состязания (по 10 чел. от союза), первенство по которым заняла команда Москредпромсоюза. В настоящее время начались квалификационные турниры, а на ближайшее время кружком намечаются теоретические занятия, которые будут проводиться 2 группами — для начинающих и для умеющих играть. Кружок принимает активное участие в организованных МОСПС сборах на подарки Дальне-Восточной Армии.

★ 8 декабря в «Доме Печати» состоялся доклад Блюменфельда на тему «Моя шахматная [illegible]ьера».

★ 9 декабря состоялось открытие ш/ш кружка при клубе союзного Наркомторга. После доклада м. Блюменфельда на тему «Мировое первенство по шахматам» был проведен Н. Н. Рюминым сеанс одновременной игры и блитц-турнир, в котором принял участие м. Блюменфельд. В этот же вечер состоялась жеребьевка квалификационного турнира молодежи, работающей в Наркомторге.

★ 15 декабря в консультационной базе МОСПС состоялся 1-ый вечер проблемистов, на котором были заслушаны доклады тт. Залкинда и Исаева. Вечер привлек значительное количество публики и прошел с хорошим успехом.

Ленинград

★ В Берлин выехала команда железнодорожников во главе с тов. Ильиным-Женевским для участия в матче с шахматистами, членами рабочего (оппозиционного крыла) шахматного союза.

★ 20 декабря начинается Олимпиада города. К участию будут привлечены все квалифицированные шахматисты. Предполагается организация смешанных турниров I и II категорий, с одной стороны, и турниров 3, 4 и 5 категорий, с другой.

★ Начались межвузовские командные соревнования. В группе А играет 11 команд по 19 шахматистов и 1 шахматистка в каждой команде, в группе Б играет 16 команд по 10 ч. Эта группа в свою очередь разбита на 2 группы по 8 команд. По 2 команды из каждой группы составят финал группы Б.

★ Большое оживление в союзе пищевиков. Закончились турниры 3-й (I — Зверев), 4-й (I — Пищик) и 5-й (I — Никитин) категорий и начался турнир 2-й категории, в котором в порядке жребия играют: 1. Шапиро, 2. Абрамов, 3. Арш, 4. Савицкий, 5. Глебов, 6. Левинский, 7. Зверев, 8. Ицков, 9. Мижухин, 10. Руденко, 11. Корнеев и 12. Преображенский.

На подарки Дальневосточной армии ленинградские шахматисты и шашисты пищевики собрали 150 р. Они вызывают московских пищевиков последовать их примеру.

★ В союзе рабпрос разыгрывается полуфинал к чемпионату союза, который предположено провести по типу прошлого года.

★ 7 декабря начался квалификационный матч Ильин - Женевский — Рагозин. Партии матча играются в низовых кружках и клубах союза пищевиков. Положение матча: $+1\frac{1}{2}-1\frac{1}{2}$.

По советскому союзу

Ростов н/Д. — Здесь происходит общегородской межпрофсоюзный чемпионат. Шахматный турнир разыгрывается 3 предв. группами по 12 чел. с последующим финалом (по 3 чел. от каждой группы). Шашечный турнир проводится одной группой из 14 человек.

В шахматном турнире впереди идут: I гр.— Николаев (+5 из 6), II гр. — Матросов ($+4\frac{1}{2}$ из 5), III гр. — Дубский (+5 из 5). В шашечном впереди идут: Усиков (+3 из 3), Веречев ($+3\frac{1}{2}$ из 4) и Дьячков ($+3\frac{1}{2}$ из 5).

Минусинск. — Закончился рабочий шахматный турнир в Артемовском руднике. На первое место вышел Романенко (+15 из 16 возм.), 2 — Попов (+12), 3 — Ядрихинский (+11), 4 — Шкарин (+10).

Новороссийск. — Шахматный матч между командой центрального ш/ш кружка и командой N полка, происходивший недавно, закончился со счетом +7 —1 в пользу кружка.

ШАХКОРЫ И ШАШКОРЫ, ПИШИТЕ В СВОЙ ЖУРНАЛ!

Результаты 2-го конкурса решений этюдов журнала «64»

В этом конкурсе решений приняли участие следующие лица: 1) З. Симхович (Харьков), 2) М. Ф. Дмитриев (Рязань), 3) Н. Попов (Чита), 4) А. И. Колонин (пос. Павлово), 5) Б. А. Лазарев (Москва), 6) Н. Миткевич (Москва), 7) П. М. Гусев (Череповец), 8) А. Акименко (Ростов н/Д), 9) А. Ф. Машенин (Велиж), 10) Ю. С. Цедербаум (Саратов), 11) А. И. Ноль (Архангельск), 12) В. И. Воробьев (Новочеркасск), 13) Л. Д. Долаберидзе (Тифлис), 14) С. Ю. Волк (Ленинград), 15. С. Ф. Бакастов (ст. Гривно), 16) С. Л. Крейнин (Луганск), 17) А. Чистяков (Москва), 18) С. Г. Виноградов (Ярославль).

Решения первых 12 участников признаны вполне удовлетворяющими условиям конкурса, остальных 6—неправильными или неполными. Из числа приславших правильные и полные решения призерами после жеребьевки оказались следующие лица: 1) В. И. Воробьев (Новочеркасск), 2) Н. Попов (Чита) и 3) Н. Миткевич (Москва).

Решения задач (№№ 17—18, 1929 г.)

№ 891. М. Ядабашев. 1. Лg4—e4. Анти-Гетгарт в соединении с Гетгартом и развязыванием белой фигуры (1... Се6 2. Ке5×); хорошая побочная игра (в особенности Гримшоу 1... Сf4 и 1... Лf4). **№ 892. Баев и Лощинский** (с белым ферзем c7 и белым слоном b1). 1. b3—b4. Тема активности черного короля в вариантах 1... Кре3 2. Кd1× и 1... Кре5 2. Кg6× с развязыванием двух белых фигур. Второй вариант своеобразен тем, что в нем имеет место, по существу, защита Нитвельта с черным королем в роли главной действующей фигуры. **№ 893. И. Бройде.** 1. Кс6—a5. Два шаха черным королем; следует отметить перемену мата на ход 1... Кре6. **№ 894. Ю. Голубев.** 1. Фа6—f1. Центральный вариант задачи 1... Л:c6+ содержит ряд интересных моментов: шах бел. королю, самосвязывание черной фигуры и включение и выключение белых фигур: 2. Крd7×; второй вариант 1... Л:b4 2. Крd6× дополняет первый. **№ 895. А. Доборджгинидзе.** 1. Лd5—d2. Хорошо сконструированная задача на тему Бройта (Гримшоу на поле e6 и Новотный — на поле d2) с дополнительным вариантом 1... К:d2. **№ 896. В. Калина.** 1. Лh6—h5. Три перекрытия черных фигур черным королем (1... Крd4 2. Фе3×, 1... Крf6 2. Ф:g5× и 1... Крd6 2. Фс5×). **№ 897. В. и С. Пименовы.** 1. Крс1—d2. Четырехкратная игра ладьи d7 дает два развязывания белой фигуры, одно перекрытие и одно блокирование. Удачен тематический первый ход. **№ 898. В. Рыбаков.** 1. Кс3—e4. Анти-Гетгарт скомбинирован с двумя перекрытиями 1... Лd4 2. Фf2× и 1... Лd3 2. Фе2×.) **№ 899. С. Шабунио.** 1. Фе4—e6. **№ 900. Н. Воробьев.** 1. Сh7—g6, угроза 2. Кf7+; 1... Ф:b2 2. Ка5; 1... С:b2 2. К:d2 **№ 901. И. Шифман.** 1. Лg4—g6. Очень любопытный первый ход создает не легкую угрозу 2. Кf6×. Перемена ответов на два шаха бел. королю (1... Ле4+ и 1... К:c3+). **№ 902. К. А. К. Ларсен.** 1. Фg4—f4. Защищаясь от угрозы 2. Кb4× с выключением слона a3, черные перекрывают действие ферзя на клетку d6. Число перекрытий, проходящих на одном поле (e5), является рекордным—пять.

Решения этюдов (№№ 16—18, 1929 г.)

№ 397. А. О. Гербстман. 1. Крd7 c5 2. Кре6 c4 3. Кр:f5 c3 4. Крg4 c2 5. Крh4 c1Ф 6. g4 Ф:f4,— пат. Пешечный этюд с горизонтальной связкой пешки в конечном, патовом положении.

№ 398. Т. Б. Горгиев. 1. f6! ef! 2. dc+ (2. Кре4+? f5+!) Кр:a7 3. Кре4 Крb6 4. Крd5 Крc7 5. c4 f5,— пат. Автор предлагает более экономное построение: *Бел.* Крg4, пп. d3, e5, g5. *Черн.* Крa8, пп. d5, d6, e6, f7, g7. Решение: 1. g6! fg 2. ed Крb7 3. Крf4 и т. д.

№ 399. Г. Кон. 1. h5! gh! 2. Крb5 Крf4 3. Кр:b6 Крf3 4. Крc5 Кр:f2 5. Крd4 Крg2 6. Кре3 Кр:h2 7. Крf2 с ничьей; 4... Крg2 5. f4 Кр:h2 6. f5 Крg3 7. f6 h2 8. f7 h1Ф 9. f8Ф с ничьей по мнению автора.

№ 400. А. Гербстман и Т. Горгиев. 1. c6! Се4+! 2. f3! (2. Крh2? bc 3. a6 d4! 4. Сc5 d3 5. a7 d2 6. a8Ф d1Ф 7. Сf8+ Кр:h5 8. Фе8+ Крg4=, или 7. Фf8+ Кр:h5 8. Фf7+ Крg4 9. Фg7+ Крf3=) С:f3+ 3. Крh2 dc 4. a6 c5! 5. Крg3 Се4 6. Крh4 Крg7! 7. Се5+ Крf7 8. Сd4 и выигр. 4... d4 5. Крg3 С:h5 (5... Сd5 6. Сc5 d3 7. a7 d2 8. a8Ф d1Ф 9. Фf8+ и выигр.) 6. a7 и выигр. Этот превосходный этюд является улучшением этюда, опубликованного А. О. Гербстманом в № 11 журнала «Шахматы» за 1928 г.

№ 401. И. Дмитриев. 1. Кd2 Крc1 2. Сh3 Кр:d2! 3. С:e6 Кf3 4. Сb6! Кg5+ 5. Кр:, К:e6+ 6. Крf6 и выигр. Не плохо!

№ 402. В. И. Нейштадт. 1. Крd1 Сd2! 2. Кc6 Крd3 3. Ке5+ Кре3 4. Кc4+ и выигр., 3... Крc3 4. Кf3+ и выигр. Беспомощность черных забавна.

№ 403. Г. Н. Заходякин. 1. Сd5! d1Ф 2. c8Ф С:c8 3. Сf3+ Кр:f3,— пат. На всякий другой ход слона черные отвечают 1... d1Ф и затем 2... Фd6+ ∞ 3... С:c8 и выигр. Если 1. Крg3, то 1... d1Ф 2. Сf3+ С:f3 3. c8Ф Фd6+ 4. Крh4 (h3) Фh6+ 5. Крg3 Фg5+ 6. Крh3 Крf2 7. Фc2+ Се2 и выигр.

№ 404. З. М. Бирнов. 1. Сc6+ Крd6 2. К:b7+ Кр:c6 3. Ка5+ Крb6! 4. К:d3 Сd2+ 5. Крa4 С:a5 6. Сd4+ Крa6 7. Кc5+ Крb6 8. К:b3+ Крa6 9. Кc5+! Крb6 10. Cg1! (10. Сf2? Се1!) и выигр. Конечная игра очень хороша, заставляет желать лучшего начальное положение.

ЗАДАЧИ

Под редакцией **Л. А. Исаева**

№ 933. А. П. Гуляев (Москва)
A. Gulaeff

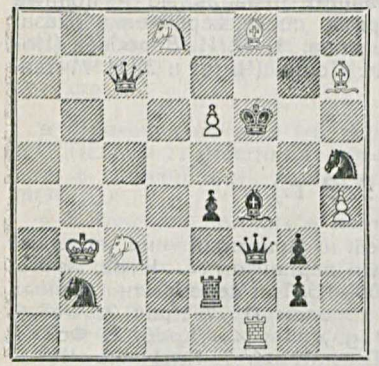

Мат в 2 хода

№ 934. А. Добордджгинидзе
(Абастуман) A. Dobordjginidze

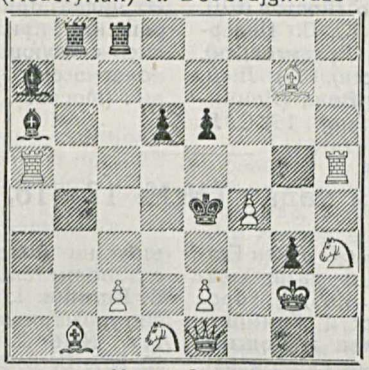

Мат в 2 хода

№ 935. В. М. Калина (Киев)
W. Kalina

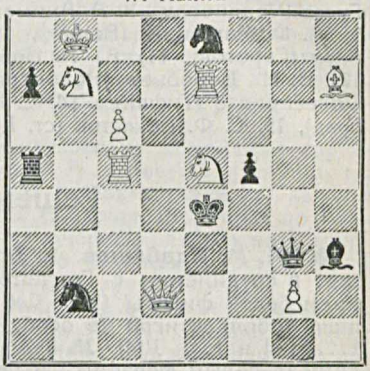

Мат в 2 хода

№ 936. Г. П. Калугин
(Ленинград) G. Kalugin

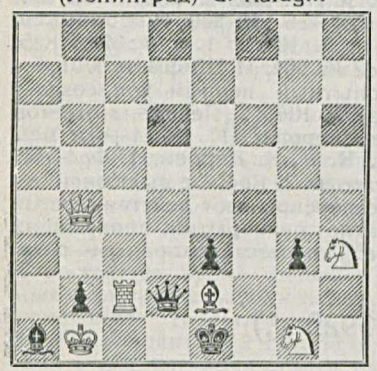

Мат в 2 хода

№ 937. Л. И. Куббель
(Ленинград) K. A. L. Kubbel

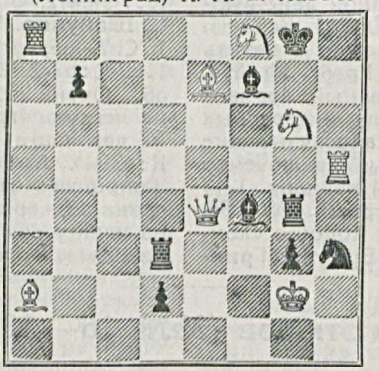

Мат в 2 хода

№ 938. А. Н. Лебедев
(Ленинград) A. Lebedeff

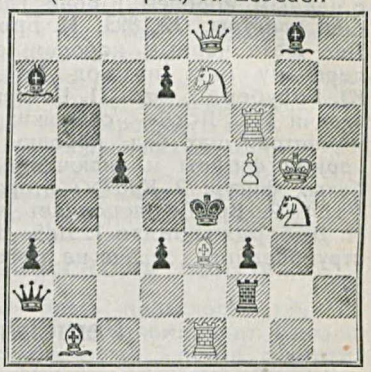

Мат в 2 хода

№ 939. В. Н. Овчинников
(Москва) W. Owtschinnikoff

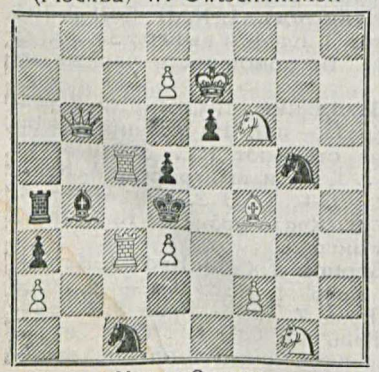

Мат в 2 хода

№ 940. Е. И. Умнов
(Ростов-Дон) E. Umnoff

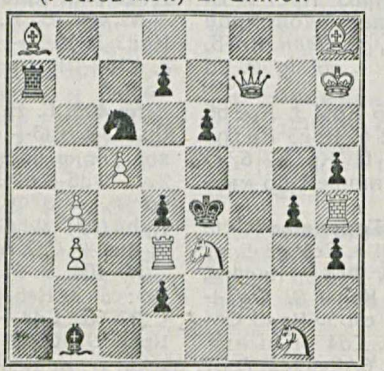

Мат в 2 хода

№ 941. С. П. Шабунио
(Тамбов) S. Schabunio

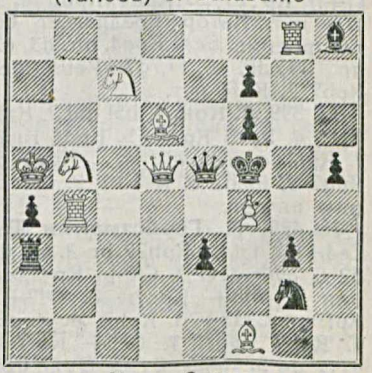

Мат в 2 хода

ШАШКИ

Малый всесоюзный шашечный чемпионат

Итоги

После двухнедельной упорной борьбы закончился малый чемпионат СССР — смотр сильнейших шашистов Советского Союза.

В I группе неожиданным, но вполне заслуженным победителем оказался представитель Баку т. **Перельман**; игра его оставляет впечатление вполне законченного мастерства. Большое дарование, отличное знание теории, разнообразие избираемых дебютов вместе с выдержкой, присущей опытным турнирным игрокам, дают основание ожидать от Перельмана успешного результата и в большом чемпионате. В игре **Ильина** и **Шапиро** заметен большой прогресс. **Корохов** — молодой представитель Одессы — ровно провел весь чемпионат; позиционная игра его отличается точным расчетом. **Устинович** в московских турнирах играл со средним результатом; последние же два года он сделал значительные успехи. **Глезер** больше половины турнира провел сильно, но сдал к концу и набрал 14 очков, благодаря грубому «просмотру» Ломазова в ничейном положении в последнем туре; успех его, однако, не случаен — это доказывает результат в последнем чемпионате Москвы, где он разделил II, III и IV призы. **Гиляров**, блестяще начавший турнир, считался наиболее вероятным кандидатом в победители, но после проигрыша Ломазову потерял равновесие и не добрал $^1/_2$ очка, дающего право участия во всесоюзном чемпионате. Участник последнего чемпионата СССР **Мазурок** только к финишу подтянулся, и ему вместе с **Ханиным** пришлось довольствоваться наилучшим результатом против победителей. Лучшего результата можно было ожидать от **Ломазова**; **Рудин**, впервые участвующий в таком серьезном турнире, дал ряд ценных партий, в том числе выигрыш против победителя группы. Из остальных участников I гр. отметим **Симаченко** (чемпион горняков), получающего I категорию, и представителя Кр. армии т. **Танатара**, слабо начавшего турнир, но к концу «разыгравшегося»; выигрыш у А. Воронцова, ничьи с Гиляровым и Рудиным доказывают возможность прогресса для неизощренного еще в турнирной игре.

Во II гр. первое место занял т. **Тимковский**, один из выдающихся представителей молодежи. Дарование его разносторонне: талантливый проблемист (составитель этюдов и задач), он в последнее время выдвинулся и как практический игрок. Партии его отличаются логической ясностью и большой точностью. Недостатком его является отсутствие турнирной выдержки. На 2 и 3 местах **Меламед** и **Рабинович**. Первый, — игрок позиционного стиля,— провел ровно весь турнир. **Рабинович** же добился $14^1/_2$ очков только благодаря хорошему финишу. Оба они относятся к небольшой группе участников, обладающих большой турнирной выдержкой. Приятно порадовал успех представителя московского гарнизона т. **Глебова**, совсем недавно игравшего в силу средней III категории. Киевлянин **Поляк** доказал, что только отсутствие такого рода турниров, как проведенный, препятствовало выявлению в провинции достойных участников в чемпионат СССР. Необходимо отметить неуспех **Капустина** и **Маккавеева**, пострадавших от недостатка турнирной выдержки. **Капустин**, долго шедший впереди своей группы, к концу турнира подставлял шашки (в партии с Кузнецовым) и даже сдался в равном положении (Меламеду). **Маккавеев**, призер московского чемпионата, тоже не выдержал напряжения и окончательно сдал к концу турнира. Упомянем еще «мастера» ничьих **Ласкина**, выигравшего две партии при двух проигрышах и 16 (!) ничьих. Большего можно было ждать от Нежметдинова.

В III группе победителями оказались **Романов** (харьковский металлист) и **Нарский** (московск. химик). Если успех Романова, компенсировавшего неудачное начало блестящим финишем ($10^1/_2$ из 12!), не оказался неожиданным, то результат Нарского нельзя было предсказать; успех его свидетельствует о росте шашечного «середняка». 3, 4 и 5 места разделили **Дрыгин**, зарекомендовавший себя победой в чемпионате текстильщиков (выигрыш у Медкова), киевлянин **Блиндер**, которому, несмотря на сопутствовавшее турнирное счастье, нельзя отказать в заслуженности успеха, и **Андреев**, успешно игравший в чемпионате строителей и в межпрофсоюзных командных состязаниях. **Данилин**, сдавший было в середине, к концу подтянулся и достиг заветных 14 очков. На полочка только отстал чемпион Ленинграда **Рубинштейн**; Казариз, которому, казалось, было обеспечено участие в большом чемпионате, после проигрыша трех партий лишился всяких шансов.

Подробные результаты видны из приводимых ниже таблиц.

* * *

Закончившийся чемпионат выявил ряд недочетов организационного характера и крупные недостатки в шашечной работе. Тов. Ломазов выдвинул чрезвычайно интересную мысль об организации психо-технического исследования участников турнира. Это дало бы возможность в будущем установить нормы допущения к участию в серьезных состязаниях и предотвратить исключительное переутомление ряда участников к концу чемпионата. На заключительном собрании также отмечалась необходимость организации культобслуживания участников.

Не удалось избежать выбытия из турнира участников. Ленинградец Воротилин после проигрыша Маккавееву (опоздавшему на 54 минуты к началу тура) уехал, оставив заявление о трехдневной болезни; Ильинский (Харьков), не договорившись с ЦК ж.-д. о возмещении зарплаты, «принципиально» опоздал к партии с Рабиновичем на 1 ч. 15 м. и выбыл из тур-

нира. Такие выходы из чемпионата, нарушающие нормальный ход состязания, получат должную оценку оргкомитета и Совета шахсекций.

* * *

Во время чемпионата был организован «день шашиста». Свыше 1 000 рабочих в обеденный перерыв участвовали в сеансах одновременной игры. Это ценное начинание не получило, к сожалению, должного отклика в шахсекциях московских профсоюзов. Позднее недостаточное представление заявок на сеансы, а также неподготовленность к ним способствовали тому, что не все участники чемпионата были использованы в «день шашиста». А оставались в резерве еще московские мастера и шашисты I категории. На фоне инертности профсоюзных шахсекций выделяется губотдел деревообделочников, представивший заявки на 18 сеансов и, надо сказать, соответствующим образом подготовившийся к ним.

* * *

Общественное значение закончившегося турнира далеко не всеми участниками было осознано. Некоторые из них выражали недовольство допущением в чемпионат игроков более низкой квалификации; между тем участие в турнире взрослых рабочих с большим производственным и общественным стажем, даже и неудачно сыгравших, должно и будет способствовать не только повышению их квалификации, но и развитию шашечной работы на местах и привлечению к этой работе общественного внимания. А в этом, наряду с выдвижением талантливой молодежи, и заключалась основная задача закончившегося турнира.

Некоторые участники, потеряв шансы набрать 14 очков, необходимых для участия в большом чемпионате, занялись филантропией, выразившейся в умышленных проигрышах претендентам на первые места. Эта недопустимая «торговая политика» вызвала законное возмущение не только участников, но и зрителей. Можно ли говорить о воспитательном значении турниров, если участники не сознают необходимости играть со всеми противниками в полную силу? Местные шахсекции должны разъяснить кружковцам недопустимость такой игры в турнире.

Наконец, последним и важнейшим недостатком шашечной работы, на котором необходимо особенно заострить внимание общественности, является *игра на ставку*. Об этом много писалось, но до сих пор еще ничего не сделано для реальной борьбы с этим злом. Иногородние участники, попав в Москву, изъявили желание сыграть с московскими мастерами. Гр. Бородинский, имеющий звание мастера, в одной из московских чайных сыграл на ставку с участником турнира. Это безобразие усугубилось пьянкой и даже надувательством провинциала. Мы приводим эти подробности исключительно для того, чтобы объяснить глубокое возмущение участников турнира и единодушное требование лишения гр. Бородинского звания мастера и исключения из рядов ш/ш организации. Исполбюро Совета шахсекций должно срочно рассмотреть этот вопрос; пора положить предел «подвигам» высококвалифицированных шашистов, превращающих культурное развлечение в азартную игру.

* * *

Подводя итоги закончившемуся чемпионату, необходимо отметить прежде всего рост шашечной молодежи, в особенности провинции. Учитывая организационные недочеты проведенного турнира, надо будет при очередных состязаниях шире привлекать профсоюзные ш/ш секции, заблаговременно позаботиться о психо-техническом исследовании и культобслуживании участников. Участники же турнира должны у себя на местах выполнить принятое на себя обязательство о широкой популяризации шашечной игры и об активной общественной работе в ш/ш организациях. Шашки — не самоцель, а часть культ.-просветительной работы; претендующие на звание советского мастера по шашкам должны твердо помнить, что недостаточно хорошо играть в шашки, а безусловно необходимо связать шашечную работу с основными задачами рабочего класса, используя шашки для борьбы с пьянством и картами и через них вовлекая рабочих в общеклубную культурно-просветительную работу.

Д. Гинзбург

1-я группа

№№	Участники	1	2	3	4	5	6	7	8	9	10	11	12	13	14	15	16	17	18	19	20	21	22	Очки
1	Перельман	★	½	0	1	1	½	½	1	0	½	1	½	1	½	1	1	½	1	1	1	1	1	15½
2	Шапиро	½	★	1	½	½	½	½	0	½	½	½	½	1	1	1	0	1	1	1	1	1	1	14½
3	Ильин	1	0	★	½	0	½	½	½	1	1	1	0	½	1	1	1	½	1	1	1	½	1	14½
4	Корохов	0	½	½	★	½	½	1	½	½	½	½	½	½	1	½	1	1	½	1	1	1	1	14
5	Устинович	0	½	1	½	★	0	½	1	½	1	½	½	½	½	½	½	1	1	1	1	1	1	14
6	Глезер	½	½	½	½	1	★	½	0	1	1	0	1	½	1	½	½	½	1	1	1	½	1	14
7	Гиляров	½	½	½	0	½	½	★	½	½	0	1	1	½	0	1	1	1	1	½	1	1	1	13½
8	Мазурок	0	1	½	½	0	1	½	★	½	½	½	½	0	0	½	1	½	½	1	1	1	1	12
9	Рудин	1	½	0	½	½	0	½	½	★	½	1	½	½	½	½	½	1	0	½	1	1	1	12
10	Ломазов	0	½	0	½	0	0	1	½	½	★	½	1	½	0	½	1	0	½	1	1	1	1	11½
11	Маркович	0	½	0	½	½	1	0	½	0	½	★	½	½	½	½	1	1	0	1	1	1	1	11½
12	Ханин	½	½	1	½	½	0	0	½	½	0	½	★	0	½	½	½	1	½	1	1	1	1	11½
13	Елагин	0	0	½	½	½	½	0	1	½	½	½	1	★	½	1	1	0	½	½	1	1	½	11½
14	Вакштейн	½	0	0	0	½	0	½	1	½	1	½	½	½	★	½	½	0	½	1	1	1	1	11
15	Симаченко	0	0	0	½	½	½	1	½	½	½	½	½	0	½	★	0	½	½	1	½	1	1	10
16	Хохлов	0	1	0	0	½	½	0	0	½	0	0	½	0	½	1	★	½	½	1	1	1	1	9½
17	Бухтеев	½	0	½	0	0	½	0	½	0	1	0	0	1	1	½	½	★	0	1	0	1	1	9
18	Воронцов	0	0	0	½	0	0	0	½	1	½	1	½	½	½	½	½	1	★	0	½	½	½	8½
19	Танатар	0	0	0	0	0	0	½	0	½	0	0	0	½	0	0	0	0	1	★	1	½	0	4
20	Романченко	0	0	0	0	0	½	0	0	0	0	0	0	0	0	½	0	1	½	0	★	½	1	4
21	Дорожкин	0	0	½	0	0	0	0	0	0	0	0	0	0	0	0	0	0	½	½	½	★	1	3
22	Мошков	0	0	0	0	0	0	0	0	0	0	0	0	½	0	0	0	0	½	1	0	0	★	2

2-я группа

№№	Участники	1	2	3	4	5	6	7	8	9	10	11	12	13	14	15	16	17	18	19	20	21	22	Очки
1	Тимковский	★	1	0	½	½	½	1	1	1	½	1	½	1	½	½	1	0	1	1	1	1	1	15½
2	Меламед	0	★	½	½	½	1	1	½	1	½	½	1	½	½	½	½	½	1	1	1	1	1	14½
3	Рабинович	1	½	★	0	½	½	0	1	1	0	1	1	1	½	+	½	½	1	½	1	1	1	14½
4	Глебов	½	½	1	★	½	0	½	0	0	½	1	½	½	½	1	+	1	1	1	1	1	1	14
5	Поляк	½	½	½	½	★	0	½	½	½	½	½	1	½	1	1	1	½	½	1	1	1	1	14
6	Бурковский	½	0	½	1	1	★	0	½	0	½	½	1	1	1	½	½	1	0	1	½	1	1	13
7	Капустин	0	0	1	½	½	1	★	½	1	½	0	0	1	1	½	1	1	1	0	1	1	1	13
8	Нежмедтинов	0	½	0	1	½	½	½	★	1	½	0	0	½	1	½	1	+	1	½	0	1	1	12
9	Таксер	0	0	0	1	½	1	½	0	★	1	1	0	½	½	½	1	+	0	1	½	1	1	12
10	Ласкин	½	½	1	½	½	½	½	½	0	★	½	½	½	½	0	1	½	1	½	½	½	1	11
11	Маккавеев	0	½	0	0	½	½	1	1	0	½	★	0	1	½	0	0	1	½	1	1	1	1	11
12	Сергеев	½	0	0	½	0	0	1	1	1	½	1	★	½	0	+	½	0	½	1	0	1	1	11
13	Солянов	0	½	0	½	½	0	0	½	½	½	0	½	★	½	1	½	+	1	½	1	½	1	10½
14	Морозов	½	½	½	½	0	0	0	0	½	½	½	1	½	★	½	1	½	1	½	½	½	1	10
15	Ильинский	½	½	—	0	0	½	½	½	½	1	1	½	0	½	★	1	½	—	1	1	—	1	9
16	Рожков	0	½	½	0	0	½	0	0	0	½	1	½	½	½	+	★	½	1	0	½	1	½	9
17	Воротилин	1	½	½	—	½	0	0	—	—	—	0	1	—	½	½	1	★	1	—	½	½	1	8
18	Прокофьев	0	0	0	0	½	1	0	0	1	½	½	½	½	0	0	+	0	★	½	1	½	1	8
19	Кузнецов	0	0	½	0	0	0	1	½	0	½	0	0	½	½	0	1	+	½	★	½	0	1	7½
20	Барабанов	0	0	0	0	0	½	0	1	½	½	0	1	0	½	0	½	½	0	½	★	½	1	7
21	Бабянский	0	0	0	0	0	0	0	0	0	½	0	0	½	½	+	0	½	½	1	½	★	1	6
22	Пакела	0	0	0	0	0	0	0	0	0	0	0	0	0	0	0	½	0	0	0	0	0	★	½

3-я группа

№№	Участники	1	2	3	4	5	6	7	8	9	10	11	12	13	14	15	16	17	18	19	20	21	22	Очки
1	Нарский	★	0	1	½	½	½	½	1	1	1	½	1	½	1	0	1	½	1	½	1	1	1	15
2	Романов	1	★	0	½	0	1	1	½	1	1	1	½	0	0	1	½	1	1	1	1	1	1	15
3	Андреев	0	1	★	1	0	½	½	1	½	½	1	1	½	½	½	½	1	1	1	½	1	1	14½
4	Блиндер	½	½	0	★	½	1	½	1	1	½	½	0	½	1	½	1	½	1	1	1	1	1	14½
5	Дрыгин	½	1	1	½	★	½	½	½	½	½	1	½	½	½	½	1	0	1	1	1	1	1	14½
6	Данилин	½	0	½	0	½	★	½	½	1	½	½	1	1	½	1	1	½	1	½	1	1	1	14
7	Рубинштейн	½	0	½	½	½	½	★	½	½	½	½	½	½	1	1	½	1	1	½	1	1	1	13½
8	Казарин	0	½	0	0	½	½	½	★	½	½	0	1	½	1	1	1	1	1	1	1	½	1	12½
9	Левин	0	0	½	0	½	0	½	½	★	½	0	½	1	1	½	½	½	1	1	1	1	1	11½
10	Алхимов	0	0	½	½	½	½	½	½	½	★	½	½	½	0	½	1	1	1	0	1	1	1	11½
11	Левов	0	0	0	½	0	½	½	½	1	½	★	1	½	1	½	½	½	0	½	½	1	½	11
12	Могилевский	0	½	0	1	½	0	½	1	½	½	0	★	0	½	½	½	1	½	1	½	1	1	11
13	Киселев	½	1	½	½	½	0	½	0	0	½	½	1	★	1	0	0	1	½	½	1	½	1	11
14	Мкртумов	0	1	½	0	½	½	0	½	0	1	0	½	0	★	½	½	½	½	½	1	½	1	9½
15	Федотов	1	0	½	½	½	0	0	0	½	½	0	½	1	½	★	0	½	1	½	0	1	1	9½
16	Буланов	0	½	½	0	0	½	0	½	0	½	½	½	½	1	½	★	0	1	½	0	½	1	8½
17	Элья	½	0	0	½	1	½	0	0	½	0	½	0	0	½	½	1	★	0	½	1	½	0	7½
18	Митюшин	0	0	0	0	0	0	0	0	0	0	1	½	½	½	0	0	1	★	½	1	1	0	6
19	Колесов	½	0	0	0	0	0	½	0	0	1	½	0	½	½	½	½	½	½	★	0	0	½	6
20	Ципенюк	0	0	½	0	0	½	0	0	0	0	½	½	0	0	1	1	0	0	1	★	0	1	6
21	Лихтерман	0	0	0	0	0	0	½	0	0	0	0	0	½	½	0	½	½	½	0	1	★	0	4½
22	Ходырев	0	0	0	0	0	0	0	0	0	0	½	0	0	0	0	0	1	1	½	0	1	★	4

Партии малого шашечного чемпионата

№ 536. Обратный кол

Играна 5 декабря 1929 г.

С. Данилин (Москва)	С. Блиндер (Киев)
1. c3—b4	f6—e5
2. g3—h4	e5—f4
3. e3 : g5	h6 : f4
4. b2—c3	b6—c5
5. b4—a5?	. . .

Очень слабый ход, дающий черным возможность занять поле «a3» и получить сильнейшую позицию. Следовало играть 5. a1—b2.

5. . . .	c5—b4!
6. a3 : c5	d6 : b4
7. f2—g3	e7—d6
8. g3 : e5	d6 : f4
9. g1—f2	f8—e7
10. f2—g3	. . .

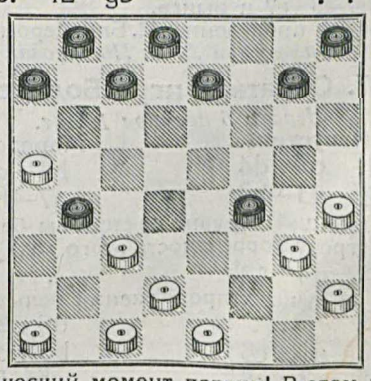

Критический момент партии! В этом положении обычно черные отвечают 10... e7—d6

11. g3:e5 d6:f4 12. e1—f2 d8—e7 13. f2—g3 e7—d6 14. g3:e5 d6:f4 15. c3—d4 b4—a3 16. d2—e3 f4:d2 17. c1:e3 с равной игрой. Но молодой киевлянин находит здесь новое продолжение, идея которого заключается в сохранении шашки «e7» и быстрой переброске на передовые позиции бездействующего правого фланга.

10.	. . .	b4—a3!
11.	g3 : e5	c7—b6!
12.	a5 : c7	b8 : f4
13.	e1—f2	g7—f6

Теперь начинается точный обхват позиции противника.

14.	c3—d4	h8—g7
15.	f2—g3	. . .

Не спасло и 15. f2—e3 тогда g7—h6 16. e3:g5 h6:f4 17. d2—e3 f4:d2 18. c1:e3 e7—d6 19... d6—c5 и выигр.

15.	. . .	d8—c7
16.	g3 : e5	e7—d6
17.	a1—b2	. .

Если 17. d2—e3 d6:d2 18. c1:e3, то c7—b6! 19. e3—f4 (если 19. h2—g3, то b6—c5×) g7—h6 20. f4—e5 b6—c5 и выигр.

17.	. .	d6 : f4
18.	d4—c5	g7—h6
19.	b2—c3	c7—b6!
20.	c3—d4	. . .

Если 20. c5—d6, то b6—c5 21. d6:b4 a3:c5 22. c1—b2 a7—b6 23. b2—a3 b6—a5 и выигр.

20.	. . .	h6—g5
21.	c5—d6	f6—e5
22.	h4 : f6	e5 : e1
23.	f6—g7	b6—c5

Проще всего.

24.	d6 : b4	a3 : c5
25.	g7—f8	. . .

Если 25. g7—h8, то f4—e3 и легко выигр.

25.	. . .	a7—b6!
26.	f8 : a3	b6—c5
27.	a3 : g3	e1 : h4

Белые сдались, так как на 28. c1—b2 последует h4—f6 29. b2—a3 f6—e7 30. h2—g3 e7—d6 31. g3—h4 d6—e7 и выигр.

Прекрасно проведенная С. Блиндером партия.

(Примечания Л. С. Потапова)

№ 537. Обратная игра Бодянского

Играна 6 декабря 1929 г.

Капустин		Морозов
1.	c3—d4	h6—g5
2.	g3—h4	g7—h6

Последующий вариант со стороны белых ставит под угрозу корректность этого хода черных.

3.	d4—c5!	. . .

Одно из лучших продолжений белых.

3.	. . .	d6 : b4
4.	a3 : c5	b6 : d4
5.	e3 : c5	g5—f4
6.	b2—c3	f8—g7
7.	a1—b2	f6—g5
8.	h4 : f6	e7 : g5

И 8... g7:e5 давало черным плохую партию.

9.	b2—a3	d8—e7
10.	c3—b4	g7—f6
11.	d2—c3	h8—g7
12.	c3—d4	. .

Белые избирают острое продолжение. Логичнее было играть 12. c1—d2, игнорируя левый фланг черных и постепенно усиливая свою позицию.

12.	. . .	f4—e3!

Если 12... c7—b6, то 13. b4—a5 f4—e3 14. a5:c7 b8:b4 15. a3:c5 g5—h4 16. c5—d6 и выигр. Нельзя 16. f2—g3 h4:f2 17. e1:g3 из-за e3—d2 18. c1:e3 e7—d6 19. c5:g5 h6:d2 и выигр.

13.	h2—g3	g5—h4
14.	e1—d2!	. . .

Ход, незаметно подготовляющий комбинацию.

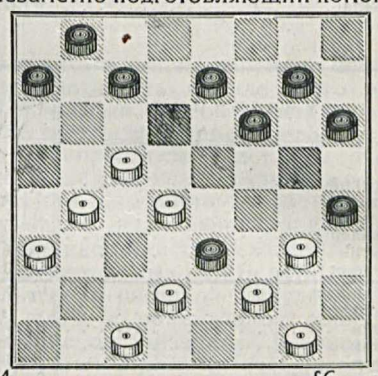

14.	. . .	f6—g5?

Цейтнот помешал черным найти правильное продолжение. Следовало играть 14... e7—d6! 15. c5:g5 e3:c5 16. b4:d6 h6:h2 17. d6—e7 g7—f6 18. e7:g5 h4:f6 с равной партией.

Теперь следует эффектный выигрыш.

15.	d2 : f4	g5 : e3
16.	c5—b6!	c7 : e5
17.	f2 : d8	h4 : f2
18.	g1 : e3	Черные сдались.

Живая и оригинальная партия.

(Примечания Л. С. Потапова)

№ 538. Кол

Играна 7 декабря 1929 г.

Нежметдинов		Глебов
1.	c3—d4	b6—a5
2.	d4—c5	d6 : b4
3.	a3 : c5	f6—g5
4.	b2—c3	g5—h4
5.	g3—f4	e7—f6

Этот ход впервые применил Оводов против А. Шошина.

6.	c1—b2	. . .

Лучшее продолжение со стороны белых было 6. c3—d4 c7—b6 7. d2—c3 f6—g5 8. a1—b2, оставляя важную шашку «c1» в покое.

6.	. . .	f6—g5
7.	c3—d4	c7—b6

8. d2—c3 d8—c7
9. b2—a3 g7—f6

Этот ход дает белым возможность развязать всю игру. Гораздо сильнее было играть 9... c7—d6 10. c5 : e7 f8 : d6.

10. f4—e5! c7—d6
11. e5 : g7 h8 : f6

Конечно, нельзя 11... d6 : f4 из-за 12. a1—b2 h8 : f6 13. f2—g3.

12. c5 : e7 f8 : d6
13. f2—g3! . . .

Интересный ход, подготовляющ. комбинацию.

13. . . . h4 : f2
14. e1 : g3 . . .

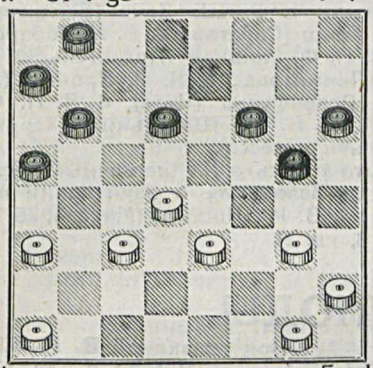

14. . . g5—h4

Вынуждено. Если 14... d6—e5, то 15. a3—b4 и выигр. Если же 14... b6—c5, то после размена 16. g3—h4, связывая всю игру.

15. a3—b4! . . .

Белые проводят комбинацию, которая, однако, не дает им выигрыша.

15. . . . h4 : f2
16. b4—c5! d6 : f4
17. g1 : e7 b6—c5
18. d4 : b6 a7 : c5
19. h2—g3! . . .

Сильный ход, оставляющий черным единственное продолжение.

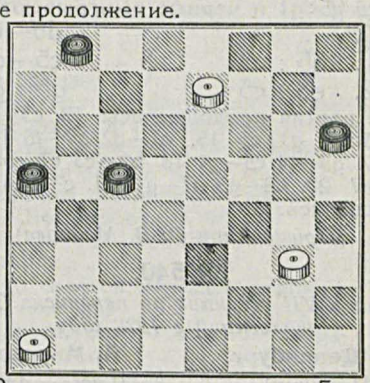

19. . . . c5—d4?

Этот ход проигрывает партию. Следовало играть 19... a5—b4 и черные достигали ничьей. Напр. 20. e7—d8 b4—c3 21. d8—a5 c5—b4 22. g3—f4 b8—c7 23. a5 : d8 c3—d2 и ничья.

20. e7—f8! d4—e3

Если 20... d4—c3, то 21. f8—b4 и выигр.

21. a1—b2! h6—g5
22. b2—c3 a5—b4

Интересный вариант получался при ходе 22... g5—h4 23. g3—f4 e3 : g5 24. f8—d6 b8—a7 25. d6—b8! a7—b6 26. b8—a7 и выигр.

23. f8 : a3 g5—f4
24. g3 : e5 e3—f2
25. e5—f6 f2—g1
26. f6—g7 . . .

Теперь выигрыш белых — дело техники. Черные сдались на 48 ходу.

Интересна проведенная Нежметдиновым партия!

(Примечания Л. С. Потапова)

Партии из состязаний по переписке

№ 539.

Играна в IX турнире по переписке Совета шахсекций в 1928—29 г.

В. С. Маркунас (Ленинград)	**В. М. Мельников** (Вологда)
1. c3—b4	d6—e5
2. b2—c3	e7—d6

Сильнее было 2... b6—a5 или e5—f4.

3. b4—a5	b6—c5?

Плохой ход, связавший черных. Следовало играть 3... f6—g5.

4. a1—b2	f8—e7
5. e3—f4	f6—g5
6. f2—e3!	e5—d4

Любопытный маневр, против которого белые не нашли правильного продолжения. На 6... g5—h4 очевидно последовало бы 7. c3—b4 h4 : d4 8. d2—c3 e5 : g3 9. c3 : e5 d6 : f4 10. b4 : f8 и белые выигрывают.

7. c3 : e5	e7—f6
8. g1—f2	f6 : d4
9. d2—c3?	. . .

Этим ходом белые не только выпускают выигрыш, но сами быстро проигрывают партию. Нужно было играть 9. g3—h4 и белые без особого труда должны были выиграть.

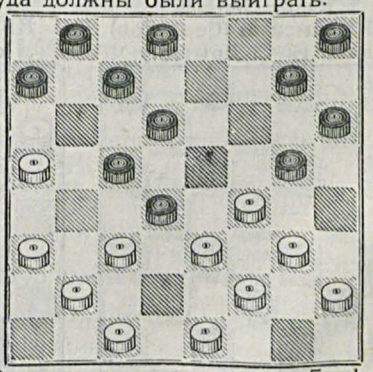

9. . . . c5—b4!

Красивый контр-удар, выигрывающий партию.

10. c3 : e5 . . .

Если 10. a3 : e7, то d8 : f6 и черные легко выигрывают; если же 10. e3 : e7, то тоже d8 : f6 11. a3 : c5 g5 : g1 и черные выигрывают.

10. . . . d6—c5
11. a5 : c3 c5—d4
12. e3 : c5 g5 : g1

Далее партия продолжалась: 13. c3—d4 a7—b6 14. c5 : a7 g1 : c5 15. e1—d2 g7—f6 16. e5 : g7 h8 : f6 17. g3—f4 c5—g1 18. b2—c3 c7—b6 19. a7 : c5 g1 : a7 20. h2—g3 a7—g1 21. c3—b4 g1—h2. Белые сдались.

(Примечания В. В. Медкова)

№ 540.

Играна в VII турнире по переписке Совета шахсекций в 1929 году

Л. Дененбург (Прилуки) — **А. Мироедов** (Гусь — Завод)

1. c3—d4 h6—g5 2. b2—c3 g5—h4 3. g3—f4 f6—e5 4. d4 : f6 g7 : g3 5. h2 : f4 h8—g7 6. c3—d4 d6—c5 7. a1—b2 c7—d6 8. b2—c3 g7—f6 9. f4—g5 b6—a5 10. d4 : b6 a5 : c7 11. g5—h6 f6—e5 12. e3—d4 e7—f6 13. d4—c5 d6 : b4 14. a3 : c5 c7—b6? (Ошибка, погубившая партию. Следовало играть 14... e5—f4 с хорошим положением) 15. c1—b2 b6 : d4 16. f2—g3! (Прекрасный ход, выигрывающий партию) h4 : f2 17. e1 : g3 d4—e3. (Больше ничего не остается ввиду угрозы 18. g3—f4) 18. d2 : d6 d8—e7 (Если 18... d8—c7, то 19. c3—b4 c7 : e5 20. b4—c5 f8—e7 21. g3—h4 ∞ 22. h4—g5 23. h6—g7 и белые выигрывают) 19. g3—f4 e7 : c5 20. f4—e5 f6 : d4 21. c3 : e5 a7—b6 22. g1—f2 b6—a5 23. e5—f6 c5—d4 24. b3—a3. Черные сдались.

(Примечания В. В. Медкова)

Турниры по переписке

Начался 15 декабря с. г. XVIII шашечный турнир по переписке Совета шахсекций.

Участвуют: 1. Э. Ш. Вакс (Высокая-Печь), 2. Ф. И. Генш (Саратов), 3. В. И. Лобарев (Винница), 4. Н. Ф. Мошков (Архангельск), 5. А. Ф. Ногин (Ленинград), 6. Д. П. Пронин (Дулево), 7. Л. И. Розенфельд (Чита), 8. А. П. Семенов (Москва), 9. Б. И. Шабельник (Харьков), 10. Э. Шмульян (Одесса).

Открыта запись в XX шашечный турнир по переписке. Заявления о зачислении в турнир направлять В. И. Шошину (Москва, 26, Хавский пер., д. 8, кв. 2).

ЗАДАЧИ И ЭТЮДЫ

Под редакцией **В. И. Шошина**

ЗАДАЧА № 361
В. В. Локотьянов (Ленинград)

Запереть дамку

ЗАДАЧА № 362
С. Голубев (Ленинград)

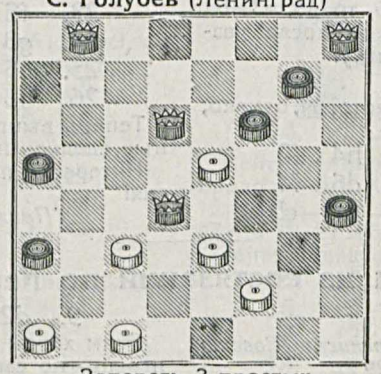

Запереть 3 простых

ЭТЮД № 325
А. И. Медведев (Моршанск)

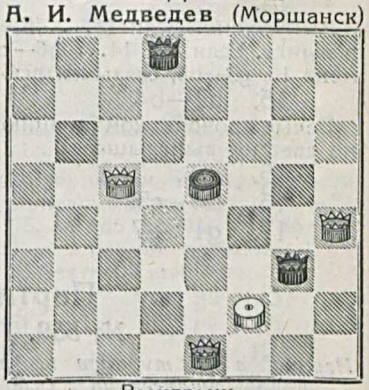

Выигрыш

ЭТЮД № 326
И. Е. Каменский (Серпухов)
Посвящ. Н. С. Дрыгину

Выигрыш

ЭТЮД № 327
А. Бейлинсон (Смоленск)
Посвящ. М. З. Маллеру

Выигрыш

ЭТЮД № 328
Б. Блиндер (Киев)
Посвящ. А. А. Савельеву

Выигрыш

Оглавление за 1929 год

Шахматы

Статьи	№№ журн.	Стр.
Шахматы и шашки в 1929 г.	1	1
Ничейная смерть шахмат. *Капабланка, Рети*	1	6
Шахматная работа у московских и ленинградских швейников. *Р. Гольц*	1	9
Вскрыть гнойники	2	1
60-летний юбилей Эм. Ласкера. *Н. Зубарев*	2	2
Можно ли проиграть, не делая ошибок. *Н. Григорьев*	2	3
На клубном сеансе. Фельетон *МИ*	2	4
Шахработа в Средней Азии. *Р. Г.*	2	9
Они обвиняют. *С. Л.*	3	1
У московских металлистов. *Эрге*	3, 12	10, 9
Журнал помог. *Ф. Буданов*	3	11
Второй конкурс объединения московских проблемистов. *С. Левман*	3	11
Классический пример путаницы. *Н. В. Крыленко*	4	1
«Тайна» Ласкера. *И. М.*	4	6
Шахматы среди студенчества. *Л. Васильев*	5	2
Уроки с начинающими. *Эм. Ласкер*	5,6,7 9,15,23,24	7,6,7 10,5,7,10
Важнейшие решения	6	1
Недоразумение	6	7
За дешевые шахматные часы	6	8
Боевые задачи дня (из речи тов. Н. В. Крыленко)	7	1
Пленум Совета шахсекций Союзных Республик. *Р. Гольц*	7	2
Умирают ли шахматы? *Н. Григорьев*	7	3
По поводу 17 партии Алехин—Капабланка. *Б. Блюменфельд*	7	8
Больше внимания кружкам. *В. Куличенко*	7	9
Смелей выдвигайте рабочих. *С. Левман*	8	1
К вопросу о методах преподавания шахмат. *Б. Блюменфельд*	8	2
Мог ли Шпильман выиграть? *Басов*	8	7
На летние рельсы	9	1
Госиздат и шахматно-шашечная книга.	10	1
Статистика шахматной печати. *И. Майзелис*	10	2
Массовые турниры московской молодежи. *В. Еремеев*	10	9
Проверим выполнение	11	1
Заметки о ладейном эндшпиле. *Б. Блюменфельд*	11, 12	7, 6
Большой московский чемпионат. *А. Поляк*	12	1
Несколько слов о себе. *В. Панов*	12	2
Шахматные будни (Письмо из Полтавы)	12	11
Творчество и деятельность Рихарда Рети. *Н. Григорьев*	13	1
За проверку выполнения. *И. Багорский*	13	8
Борьба фигур. *Т. Горгиев*	13,14	10,6
Выкрики раскольнической политики	14	1
6-й Всесоюзный шахм.-шашечн. съезд. *Л. Френкель*	15	1
У рабпросовцев. *Р. Г.*	15	9
Международная конференция пролетарских шахм. в Ленинграде	16	1
Пат в пешечных этюдах. *Т. Горгиев*	16	6
Четверть века задаче и этюду. *И. П.*	16	9
Всем рабочим шахматистам мира	17/18	1
Алехин — Боголюбов. *Л. Ф*	17/18	3
К партии Панов — Рабинович. *А. Рабинович*	17/18	17
Несколько советов молодым игрокам. *Б. Блюменфельд*	17/18	19
Основные вопросы московской шахработы. *Горбацкий*	19	1
К итогам III Всесоюзного Съезда. *Л. Ф.*	20	1
Во всесоюзном объединении проблемистов	20	10
На началах выборности, самодеятельности и творческой инициативы. *М. Коссовский*	21	1
Тема связки в паговых этюдах. *А. Гербстман*	21	7
Несколько цифр о VI Всесоюзн. шахм. чемпионате. *Р. Гольц*	22	14
К пятилетию журнала «64». *Л. Ф.*	23	1
Шахматно-шашечная работа в Крыму *Р. Гольц*	23	10
К программе нашего журнала на 1930 год	24	1
Официальный отдел		
Постановление высш. квалифик. комиссии	1	11
Постановление Исполбюро шахсекции о дисквалификации	5	обл.
Обращение шахкомиссии ВЦСПС к I конгрессу шахинтерна	5	1
Письмо № 2/38 о шахматно-шашечной работе	6	9
Резолюции по докладу о международном шахм. движении	7	3
Резолюции по докладу о деятельности ЦБ объединения проблемистов	7	3
Инструкция к пользованию положениями о квалификации	8, 9	10, 11
Сообщение Совета шахсекций	10	3
Положение о высш. квалификац. комиссии	10	12
Письмо 3/65 о проведении массовой шахм. работы летом	11	12
Программа чемпионат-турнира СССР 1929 г.	14	10
Инструкция по проведению турнира команд ВСФК	15	10
Постановление о С. Левмане	16	обл.
Резолюция Всесоюзной шахматной конференции ВЦСПС	17/18	2
Постановление участников междунар. шахм. турнира в Ленинграде	17/18	2
Основы низовой квалификации	20	обл.
Постановл. Исполбюро о физкультурном движении	22	1
Постановл. Исполбюро о всесоюзных соревнованиях в Одессе	22	1
Постановление Исполбюро о мастере И. Л. Рабиновиче	22	3

	№№ журн.	Стр.
Библиография		
И. Бергер.—Теория и практика эндшпиля. *Б. Блюменфельд*	2	обл.
П. Романовский. — Миттельшпиль. *Б. Блюменфельд*	2	6
В. и М. Платовы.—Сборник шахматных этюдов. *С. Л.*	3	12
«Моя система на практике»	6	2
Чемпионаты, матчи		
Матч Боголюбов — Эйве. *А. Зейц*	2	7
Командные соревнования вуз'ов *Р. Гольц*	2	8
Матч металлисты-текстильщики	2	10
Турнир в Серпухове. *Р. Г.*	2	10
1 чемпионат МГСПС *Р. Гольц*	3	7
Радио матч Москва — Тверь. *Р. Г.*	3	10
Малый чемпионат Москвы. *Эрге*	4,9	8,5
Большой московский чемпионат. *Р. Г.*	9	3
Большой харьковский чемпионат. *Эрге*	10	10
Массовые турниры в Новосибирске. *К. Гайдук*	12	11
Массовый турнир «Комсомольской Правды». *Р. Гольц*	14	8
Чемпионат Ленинграда. *Эрге*	14	9
Краевой слет шахматистов и шашистов в Сибири. *К. Г-к*	15	8
Всесоюзный студенческий турнир. *Эрге*	15	9
Международн. рабочий шахматн. турнир	16	1
Итоги карлсбадского турнира. *Р. Гольц.*	16	3
I Всероссийск. шахматн. турнир глухонемых. *Р. Г.*	16	10
I Шахматный чемпионат Ивановской промышл. области	16	10
IV краевой северо-кавказск. ш./ш. съезд. *Р. Ф.*	16	11
Итоги VI всесоюзного шахматного чемпионата	17/18	6
Международный шахматный турнир по переписке	17/18	21
Всесоюзный рабочий турнир ВЦСПС и турнир ЛОСПС	17/18	21
Шахматно-шашечные состязания в ЦЧО. *Ф. Дуз-Хотимирский*	19	10
Результаты чемпионата РККА на 1929 г.	21	10
Ш/ш чемпионат текстильщиков. *Ф. Дуз-Хотимирский*	21,22	10,11
Встречи Москва — Ленинград (металлисты, химики и РККА)	22	12

Указатель партий

	№№ парт.	№№ журн.	Стр.
Английская			
Островский — Носков	763	2	8
Кожевников — Верлинский	771	3	6
N. N. — Мюллер	803	11	4
Кан — Выгодчиков	871	23	5
Голландская			
Корчемкин — Фогелевич	811	12	9
Чах — Григорьев	844	19	7
Дебют 2-х коней			
Кан — Белов	826	16	10
Дебют 3-х коней			
Марэн — Капабланка	859	21	6
Дебют 4-х коней			
Мароци — Тэйлор	809	12	4
Каналь — Ионер	858	21	5
Дебют Рети			
Френкель, Грязнов — Кан, Ершов и Судницын	765	2	11
Рагозин — Тютин	743	2	12
Зекк — Баум	778	4	10
Замыховский — Павлов	798	10	6
Рети — Боголюбов	813	13	4
Дебют ферзевых пешек			
Фогелевич — Лапин	764	2	10
Игнатьев — Камегулов	777	4	8
Мазель — Тышлер	781	5	5
Мудров — Мухин	800	10	8
Джибсон — Нольбум	801	11	2
Вера Менчик — Беккер	831	17/18	13
Боголюбов — Алехин	837	19	2
Алехин — Боголюбов	850	20	5
Томас — Маршалль	857	21	5
Рубинштейн — Грюнфельд	866	22	6
Колле — Ионер	872	23	6
Дебют Цукерторта			
Калашников — Кольцов	806	11	6
Защита Алехина			
Ликум — Крыленко	758	1	5
Джанаев — Смышляев	760	1	9
Серджент — Такач	769	3	5
Защита Земиша			
Верлинский — Фрейман	842	19	6
Защита Нимцовича			
Ионер — Капабланка	823	16	4
Боголюбов — Алехин	826	17/18	4
Боголюбов — Нимцович	828	17/18	9
Земиш — Капабланка	832	17/18	14
Защита Филидора			
Панов—Григорьев	877	24	7
Испанская			
Ласкер — Капабланка	761	1	2
Боголюбов — Эйве	767	3	3
Слоним — Греков	773	3	8
Гор. Сергиев — гор. Дмитров	782	5	5
Шлехтер — Нимцович	784	6	2
Попов, В. — Григорьев	795	9	4
Панов — Рабинович	824	16	5
Боголюбов—Алехин	874	24	4
Итальянская			
Каналь — Беккер	851	20	6
Тартаковер — Монтичелли	856	21	5
Алехин, Зноско-Боровский, Штраус—Боголюбов, Кмох, Адам	875	24	5
Каро-Канн			
Консультанты — Н. Григорьев	762	2	4
Камышов — Жиляев	770	3	6
Верлинский — Шиляев	780	5	5
Каменецкий — Григорьев	783	5	9
Греков — Лапин	788	7	5
Панов — Мудров	797	10	4
Лебедев — Шиповский	799	10	6
Рети — Тартаковер	814	13	5
Кан — Поляк, Б.	820	14	4
Кан — Равинский	836	17/18	16
Тартаковер — Пшепюрка	841	19	5
Бринкман—Генлингер	876	24	7
Контр-гамбит Фалькбеера			
Лазар — Тартаковер	821	15	2
Кэмбридж-спрингская защита			
Успенский — Готгильф	791	8	5

	№№ парт.	№№ журн.	Стр.
Ново-индийская			
Генлингер — Венинг	757	1	4
Боголюбов — Эйве	768	3	4
Лебедев — Слоним	774	3	9
Лукомский — Победин	787	6	5
Мухин — Смышляев	789	7	5
Зекк — Ильин-Женевский	794	9	3
Зноско-Боровский — Томас	810	12	5
Гашек — Рунца	848	14	2
Попов, В. — Рюмин	825	16	7
Капабланка — Колле	833	17/18	16
Боголюбов — Алехин	839	19	4
Рубинштейн — Томас	853	20	7
Шамаев — Кан	868	22	13
Отказанный гамбит Эванса			
Кан — Ботвинник	843	19	4
Сицилианская			
Лазар — Гальберштадт	786	6	4
Добротворский — Романовский	790	8	3
Аронова — Эристова	792	8	7
Лебедев, С. — Носков	796	9	8
Шапошников — Панов	822	15	3
Старо-индийская			
Боголюбов — Эйве	775	4	4
Никольский — Панов	807	12	3
Левенфиш — Алаторцев	808	12	4
Мароци — Прейс	815	13	5
Рубинштейн — Тэйлор	816	13	6
Левин — Слоним	817	13	6
Видмар — Эйве	830	17/18	12
Алехин — Боголюбов	849	20	4
Алехин — Боголюбов	862	22	5
Алехин — Боголюбов	869	23	2
Ферзевый гамбит			
Алехин — Михель	755	1	3
Тартаковер — Рубинштейн	756	1	3
Чах — Томсен	759	1	6
Норман — Томас	776	4	5
Эйве — Боголюбов	779	5	3
Капабланка — Сэрджент	793	9	2
Модель — Ильин-Женевский	802	11	3
Фельдези — Негези	804	11	5
Терещенко — Тесленко	805	11	5
Рети — Опоченский	812	13	3
Белавенец — Живцов	819	14	3
Шпильман — Капабланка	827	17/18	8
Алехин — Боголюбов	838	19	3
Видмар — Маршалл	840	19	4
Чах — Фогт	845	19	8
Алехин—Боголюбов	847	20	2
Боголюбов — Алехин	848	20	3
Гаваси — Капабланка	852	20	6
Боголюбов—Алехин	854	21	2
Алехин—Боголюбов	855	21	4
Зайцев — Андронников	860	21	6
Боголюбов—Алехин	861	22	3
Боголюбов—Алехин	863	22	7
Рагозин — Чах	864	22	8
Капабланка — Бринкман	865	22	9
Белавенец — Юрьев, Б.	867	22	12
Алехин—Боголюбов	870	23	3
Сорокин—Вильнер	878	24	8

	№№ парт.	№№ журн.	Стр.
Французская			
Кан — Попов	772	3	7
Кан — Верлинский	834	17/18	14
Бернштейн — Сорокин	835	17/11	85
Боголюбов—Алехин	873	24	2
Французская в первой руке			
Нимцович — Шпильман	829	17/18	10
Шотландская			
Нимцович — Яновский	785	6	3
Окончания партий			
Бубнов — Егоров	40	7	6
Левин — Голдыбенков	41	7	6
Панов — Коц	42	10	4
Попов, В. — Шапошников	43	10	5
Мудров — Штерн	44	10	5
Юдковский — Коц	45	10	7
Панов — Юдковский	46	11	2
Никольский — Рюмин	47	11	2
Попов, В. — Панов	48	12	4
Кляз — Вознесенский	49	14	5
Колтановский — Дюшан	50	15	4
Зубарев — Гоглидзе	52	17/18	17
Кан — Руднев	53	17/18	17
Торрес — Вера Менчик	54	20	8
Боголюбов — Мароци	55	20	9
Боголюбов — Максименко	55	20	9
Земиш — Грюнфельд	57	21	6
Ван-ден-Бош — Капабланка	58	21	7
Максименко — Тимофеев	59	21	7
Камегулов — Ратман	60	22	10
Сокольский — Салмин	61	23	7
Зекк—Зверев	62	24	9
Новости из-за границы			
Ласкер собирается в СССР. *Л. Фрид*		5	6
Турнир в Рамсгете		7	11
Итоги конгресса Шахинтерна		9	2
Таблицы			
Матч швейников Ленинград — Москва		1	9
Турнир в Новороссийске		1	10
Междугородние соревнования вуз'ов		2	8
Турнир в Серпухове		2	10
1 чемпионат МГСПС		3	9
Матч строителей Ленинград — Москва		4	9
Турнир по переписке № 9, 15, 11		7,15,22	обл.
Большой шахматный чемпионат Харькова		10	10
Большой киевский чемпионат		10	11
Большой московский чемпионат		12	2
Чемпионат транспортников		13	9
Чемпионат Ленинграда		14	9
Всесоюзный студенческ. чемпионат		15	9
Международный рабочий турнир в Ленинграде		16	2

Шашки

Статьи, заметки, анализы			
Первый чемпион РСФСР		1	14
Шашки в Новосибирске. *Н. Миклашевский*		2	11
А. И. Шошин, как общественник. *Л. Рубинчик*		2	14

	№№ журн.	Стр.
Турнирные курьезы	3	15
Н. Н. Панкратов. *Н. К.*	3	16
По поводу одного начала	4	16
Новый чемпион г. Москвы — Л. С. Потапов	6	14
О шашечном журнале	7	14
За шашки — против пьянки и «козла». *Ф. Бушарин*	8	13
Занятия с начинающими. *А. Сидлин*	11,17/18	14,26
Л. С. Рубинчик. III Всесоюзн. шашечн. чемпионат. *А. С.*	11	16
Турнирные ошибки	13	16
Всесоюзные шашечные состязания	14	13
К партии А. Берак — Б. Маккавеев. *А. Савельев*	14	15
Разборы и ааметки. *А. С.*	14	16
«Вундеркинд» в Казани. *Л. Потапов*	15	16
Просмотры в партии № 477. *А. С.*	15	16
О значении запирания шашек в практич. игре. *П. Слезкин*	17/18	25
Заимствование идей в этюдах. *А. Савельев*	19	13
К партии Розенталь — Шебедев. *А. С.*	20	16
К партии Буланов — Данилин. *А. С.*	21	15
Разборы и заметки. *А. С.*	21,22	16,20
«Это же напечатано». *А. Савельев*	23	14
Итоги малого всесоюзного чемпионата *Д. Гинзбург*	24	15

Указатель партий

	№№ парт.	№№ журн.	Стр.
Безымянная			
Данилин — Воронцов	434	2	14
Галушин — Зубов	473	12	14
Берак — Маккавеев	474	12	14
Консультанты — Шапиро, Тимковский	489	15	15
Бейлинсон — Тимковский	514	20	15
Ильинский — Тютин	518	21	13
Туманов — Гиляров	527	22	17
Маркунас—Мельников	539	24	19
Доненбург—Мироедов	540	24	20
Вилочка			
Берак — Потапов	438	4	14
Городская			
Петров — Глезер	462	9	14
Премыслер — Потапов	468	10	14
Хохлов — Матвеенко	503	17/18	30
Бейлинсон — Уринсон	507	19	14
Игра Бодянского			
Корхов — Баландер	478	13	13
Шебедев — Розенблат	496	16	16
Матвеенко — Хохлов	502	17/18	29
Тимковский — Федоров	522	21	15
Маркович — Дрыгин	524	22	16
Парусов — Дрыгин	532	23	15
Глезер, Данилин, Казариз—Гинзбург, Тимковский	533	23	15
Капустин—Морозов	537	24	18
Игра Каулена			
Тимковский — Ковельман	494	16	15
Игра Филиппова			
Лисенко — Ефремов	484	14	14
Кол			
Рубинчик — Ларин	483	13	13
Иванов — Данилин	487	15	13
Струтиевский — Рубинштейн	488	15	14
Нежметдинов — Тихонов	491	15	15
Булатов — Данилин	495	16	15
Хохлов — Матвеенко	511	20	13
Савельев — Гурьянов	513	20	14
Потапов — Шапиро	520	21	14
Медков — Дрыгин	523	22	16
Медков — Маркович	525	22	17
Нежметдинов—Глебов	538	24	18
Косяк			
Крылов — Кузнецов	427	1	14
Вольвич — Нежметдинов	435	2	15
Ильин — Крылов	481	13	15
Кукуев — Вертман	493	16	14
Данилин — Воронцов	498	17/18	27
Медков — Ширинин	500	17/18	28
Данилин — Маккавеев	512	20	13
Шейнин — Маркунас	535	23	16
Обратная городская			
Якушев — Зосимов	443	5	15
Маккавеев — Кукуев	467	10	13
Дмитриев — Лукин	471	11	13
Калинский — Локотьянов	485	14	14
Коноплев — Нежметдинов	499	17/18	27
Савельев — Серебрянников	530	22	19
Обратный кол			
Крылов — Лиознов	428	1	14
Глезер — Сергеев	452	7	15
Розенталь — Шебедев	475	12	15
Данилин — Блиндер	536	24	17
Обратный перекресток			
Гиляров — Буланов	432	1	15
Бакуменко — Романов	461	9	14
Ефремов — Миклашевский	501	17/18	28
Куркин — Мироедов	534	23	16
Обратный тычок			
Вертман — Ковельман	433	1	15
Ильин — Голубев	442	5	14
Ефремов — Поляк	480	13	14
N. N. — Руссо	508	19	15
Рамм — Каменский	519	21	14
Перекресток			
Блиндер — Рабинович	440	4	15
Беляев — Виноградов	482	13	15
Ханин — Рубинштейн	490	15	15
Буданов — Солянов	509	19	16
По уголкам			
Батор — Ермилов	479	13	13
Тычок			
Вертман — Потапов	450	7	14
Старинное начало			
Шарапов — Бакуменко	477	12	16
Центральная			
Климанов — Бахмендо	504	17/18	30
Фрейдер — Локшин	521	21	15
Фрейдер — Локшин	528	22	18
Гиляров — Данилин	529	22	19
Комбинационные партии			
Зайцев — Каган	429	1	15
Киселев — Тимковский	430	1	15

Бахмендо — Томпаков	431	1	15
Семенов — Бычков	444	5	16
Блиндер — Либерман	445	5	16
Данилин — Калинин	446	5	16
Шапиро — Данилин	447	5	16
Соколов — Ильин	454	7	16
Зосимов — Лавин	455	7	16
Натов — N. N.	464	9	16
Грачев — Вейнблат	465	9	16
Хохлов — Жуков	469	10	16
Карамзин — Гитлер	470	10	16
Зайцев — Рубан	497	16	16
Маллер — Тимковский	515	20	15
Блинов — Ушаков	516	20	16
Зайцев — Арсеньев	517	20	16
Концовки			
Слезкин — Кукуев	40	9	16
Блиндер — N. N.	41	9	16
Ильин — Голубев	42	9	16
Иванов — Солянов	43	11	16
Берак — Сергеев	44	11	16
Шапиро — Берак	45	11	16
Нежметдинов — N. N.	46	15	16
N. N. — Нежметдинов	47	16	16
Тимковский — Лэд	48	17/18	32
Миротин — Севастьянов	49	17/18	32
Галактионов — Черкашев	50	17/18	32
Савельев — Серебрянников	51	22	19
Чемпионаты, матчи			
Белорусский шашечный чемпионат	1		16
Большой чемпионат Москвы	3,4,6	14,14,13	
Первый всесоюзный турнир пищевиков	11		13
Матч Ленинград — Минск	12		16
IV Сев.-Кавказск. шашечн. чемпионат	17/18		22
Малый шашечн. чемпионат СССР	21,23,24	13,13,00	
Официальный отдел			
Постановление высш. квалиф. шаш. комиссии о квалиф.	9		15
Необходимый ответ — Письмо шаш. комиссии МГСФК	14		11
Таблицы			
Матч металлистов Москва — Тула	1		11
Большой чемпионат Москвы	6		15
V турнир по переписке	9		15
VI турнир по переписке	10		16
Первый всесоюзн. турнир пищевиков.	11		13
Чемпионат транспортников	13		0
IV Сев.-Кавказск. шашечн. чемпион.	17/18		29
Карлсбадский турнир	16		3
I Всер. шахм. турнир глухонемых	16		10
I шахм. чемпион. Ивановской пром. Области	16		10
IV Краевой Сев.-Кавк. чемпионат	16		11
VI Всесоюзн. шахматный чемпионат	17/18		6, 7
Всесоюзный рабочий турнир ВЦСПС.	17/18		21
Рабочий турнир ЛОСПС	17/18		21
Чемпионат РККА 1929 г.	21		10
Командные состязания текстильщиков	21		10
IX турнир по переписке	21		12
Чемпионат текстильщиков	22		11
Малый всесоюзный чемпионат	24		16
Некрологи			
Фриц Рейснер. *С. Левман*	6		4
Рихард Рети	12		3
Мастер Я. Вертман. *В. Руссо*	16		13

Хроника

Артемовск № 5 (стр. 11). **Архангельск** 6 (11), 9 (6), 12 (12). **Астрахань** 10 (11). **Баку** 1 (11), 4 (12), 7 (13), 9 (9), 14 (10). **Барнаул** 8 (9). **Батум** 9 (9), 11 (10). **Бирск** 23 (11). **Бежица** 6 (11), 8 (9), 9 (7). **Белебей** 23 (11). **Боровичи** 11 (10). **Брянск** 6 (11), 8 (9), 14 (10), 21 (11). **Витебск** 1 (11), 7 (13). **Вичуга** 17/18 (22). **Владимир** 9 (8). **Вологда** 12 (12). **Воронеж** 21 (11). **Вольск** 5 (11), 9 (7), 17/18 (22). **Вятка** 9 (7). **Дербент** 19 (11). **Детское Село** 13 (10). **Дятьково** 9 (7). **Житомир** 5 (11), 6 (11). **Иваново-Вознесенск** 4 (11), 5 (10), 6 (11), 19 (11). **Иркутск** 7 (13). **Казань** 1 (10), 12 (12), 14 (11). **Карабаново** 7 (13). **Керчь** 11 (10). **Киев** 2 (11), 9 (9), 10 (10), 11 (10). **Кинешма** 9 (7). **Кисловодск** 6 (11), 9 (9). **Климовичи** 12 (12). **Клинцы** 8 (9). **Ковров** 4 (11), 6 (11), 9 (8). **Козлов** 4 (12). **Кондопож** 7 (13). **Космодемьянск** 17 (12). **Кочкочевские прииски** 13 (10). **Красноярск** 12 (12). **Кременчуг** 7 (12), 9 (9). **Кузнецк** 13 (12). **Ленинград** 4 (9), 5 (10), 6 (10), 9 (3), 10 (10), 11 (9), 12 (9), 14 (9), 22 (3), 23 (11). **Луганск** 19 (11), 21 (11). **Людиново** 8 (9). **Майкоп** 12 (12). **Минск** 1 (11), 8 (9). **Минусинск** 4 (11). **Можайск** 11 (10). **Москва** 4 (8), 6 (10), 7 (12), 8 (7), 9 (6), 10 (10), 11 (9), 14 (9), 15 (8), 16 (9), 17/18 (21), 19 (10), 20 (10), 22 (13). **Нижний-Новгород** 4 (10), 21 (11). **Новгород** 7 (13), 9 (6). **Новороссийск** 1 (10). **Новосибирск** 5 (11), 12 (11). **Одесса** 11 (10). **Оренбург** 9 (6), 10 (11), 19 (11). **Орехово-Зуево** 10 (10). **Пестровка** 5 (11). **Петропавловск** 6 (11), 22 (13). **Подольск** 4 (9). **Полтава** 4 (11), 9 (9), 12 (11). **Прилуки** 9 (9). **Рязань** 9 (7). **Самара** 11 (10). **Свердловск** 9 (6). **Славянск** 5 (11), 12 (12). **Смоленск** 4 (10), 6 (11), 7 (13), 9 (8), 11 (10), 12 (12), 19 (11). **Сучак** 9 (6). **Таганрог** 9 (7), 17/18 (22), 21 (11). **Тамбов** 9 (7), 19 (11). **Тверь** 10 (11). **Тифлис** 5 (12), 12 (12). **Тобольск** 5 (11). **Томск** 12 (12), 14 (10). **Троицк** 7 (13), 10 (11). **Усть-Лаба** 1 (10). **Уфа** 14 (10), 23 (11). **Фрунзе** 21 (11). **Харьков** 7 (12), 8 (9), 9 (3), 10 (10), 19 (11), 21 (11). **Цивильск** 12 (11). **Чебоксары** 12 (11). **Челябинск** 6 (11). **Чернигов** 9 (9). **Шуя** 5 (10). **Ярославль** 4 (10). **Ярцево** 7 (13), -11 (10).

Бюллетень шахм. турниров по переписке. 1 (обл.), 3 (обл.), 5 (обл.), 7 (обл.), 9 (обл.), 12 (обл.), 14 (обл.), 15 (обл.), 19 (обл.), 22 (обл.), 24 (обл.)

Задачи. 1 (13), 2 (13), 3 (13), 4 (13), 5 (13), 6 (12), 7 (11), 8 (12), 9 (12), 10 (обл.), 11 (обл.), 12 (13), 13 (12), 14 (12), 15 (12), 16 (12), 17/18 (23), 19 (12), 20 (12), 21 (12), 23 (12), 24 (14),

Этюды. 1 (обл.), 2 (обл.), 3 (обл.), 4 (12), 5 (12), 6 (обл.), 7 (обл.), 8 (11), 9 (обл.), 10 (11), 11 (11), 12 (обл.), 13 (обл.), 15 (обл.), 16 (обл.), 17/18 (обл.), 19 (обл.), 20 (обл.), 21 (обл.), 22 (обл.), 24 (обл.)

Решения задач. 3 (12), 5 (12), 6 (обл.), 11 (11), 12 (12), 13 (11), 14 (11), 15 (11), 16 (обл.), 17/18 (24), 20 (12), 23 (12), 24 (13).

Решения этюдов. 2 (12), 3 (обл.), 5 (обл.), 6 (обл.), 7 (обл.), 10 (12), 11 (12), 12 (обл.), 13 (обл.), 15 (11), 17/18 (обл.), 20 (обл.), 21 (обл.), 24 (13).

Результаты и объявления конкурсов задач и этюдов. 1 (12), 4 (12), 6 (10), 8 (обл.), 8 (9), 14 (5), 22 (14), 22 (15), 23 (обл.).

Почтовый ящик. 2 (12), 7 (11).

Ответственный редактор **Н. В. Крыленко**

Главлит № А—55639 1½ л. 72/16 Гиз П. 15—№ 36968 Зак. № 166 Тираж 8.000 экз.

Типография Госиздата „Красный пролетарий". Москва, Краснопролетарская, 16.

Цена 25 к.

ГОСИЗДАТ РСФСР

ОТКРЫТА ПОДПИСКА НА 1930 ГОД

на популярный иллюстрированный журнал

ОРГАН ВСФК И ВЦСПС

64 ШАХМАТЫ И ШАШКИ В РАБОЧЕМ КЛУБЕ

Под редакцией Н. В. Крыленко (отв. ред.)

1461

Место для адресной наклейки

ЗАДАЧИ ЖУРНАЛА: обслуживание десятковтысяч трудящихся, интересующихся шахматной и шашечной игрой, и освещение выдающихся шахматных событий в СССР и во всем мире.

В 1930 ГОДУ ЖУРНАЛ ВЫХОДИТ ПО ДЕКАДАМ 36 №№ В ГОД

Подписная цена: на год—5 р., на 6 м.—2 р. 50 к., на 3 м.—1 р. 25 к. Цена отд. номера—18 к. ПОДПИСКУ НАПРАВЛЯТЬ: Москва, центр, Ильинка, 3, Периодсектор Госиздата, во все отделения, магазины и киоски Госиздата. По Москве подписку надлежит направлять: МОСОТГИЗУ «Московск. рабочий» Москва, Неглинный пр., 9. Каждый подписчик журнала, собравший десять годовых подписок, одиннадцатую получает бесплатно.

Корреспонденцию направлять по адресу: Москва, центр, Ильинка, 15, Шахсекция РСФСР для журнала „64". Личный прием секр. Н. Вольпэ по делам редакции—по четвергам от 5 до 7 ч. веч. там же, в пом. шахсек. РСФСР—Ильинка 15 т. 3-93-99

ГОСУДАРСТВЕННОЕ ИЗДАТЕЛЬСТВО

ВЫШЛА ИЗ ПЕЧАТИ КНИГА

МЕЖДУНАРОДНЫЙ

ШАХМАТНЫЙ ТУРНИР

В КЕЧКЕМЕТЕ

1927

СБОРНИК ВСЕХ ПАРТИЙ ТУРНИРА С ПРИМЕЧАНИЯМИ А. АЛЕХИНА, Г. КМОХА, Г. МАРОЦИ и А. НИМЦОВИЧА

С ТЕОРЕТИЧЕСКОЙ СТАТЬЕЙ Г. КМОХА, ДОПОЛНЕННОЙ Н. И. ГРЕКОВЫМ

ПЕРЕВОД ПОД РЕДАКЦИЕЙ Н. И. ГРЕКОВА и А. М. ИГЛИЦКОГО

Стр. XII+255. Ц. 2 р. 50 к., в пер. 2 р. 75 к.

ПРОДАЖА ВО ВСЕХ МАГАЗИНАХ И КИОСКАХ ГОСИЗДАТА

Москва, 64, Госиздат «КНИГА ПОЧТОЙ»

ВЫСЫЛАЕТ ЛЮБУЮ КНИГУ, ИМЕЮЩУЮСЯ НА КНИЖНОМ РЫНКЕ, НАЛОЖЕННЫМ ПЛАТЕЖОМ

ПРИ ВЫСЫЛКЕ СТОИМОСТИ ВПЕРЕД ПЕРЕСЫЛКА БЕСПЛАТНО

2015596567