ДВУХНЕДЕЛЬНЫЙ ШАХМАТНО-ШАШЕЧНЫЙ ЖУРНАЛ

„64"

№ 7.

ИЗДАНИЕ ВЫСШЕГО и МОСКОВСКОГО СОВЕТОВ ФИЗИЧЕСКОЙ КУЛЬТУРЫ

30 декабря 1924 г.

МОСКВА - 1924 г

Для начинающих любителей.

Тетрадь упражнений журнала «64».

Немецким шахматным писателем — популяризатором Ф. Гутмайером собрано и опубликовано не мало красивых концов—из практики международных турниров и других состязаний. Следуя его благому примеру, редакция «64» открывает с настоящего номера у себя тетрадь упражнений и надеется на то, что она будет постоянно пополняться примерами из практики читателей журнала. Не являясь задачами и допуская побочные решения, эти упражнения ставят своей целью приобщить читателя к богатству и изяществу шахматной мысли в практических положениях. Задачей в них является найти кратчайший и наикрасивейший путь к выигрышу. В этом смысле тетрадь должна служить практическим пособием для начинающих. Решения упражнений будут помещаться в каждом следующем номере.

УПРАЖНЕНИЕ № 1.
Пиллсбери.

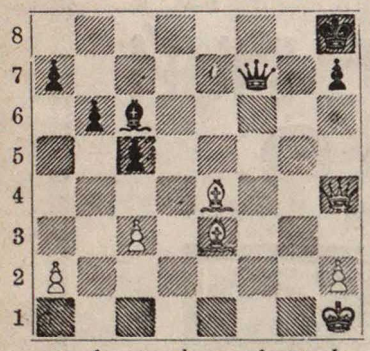

N.
Черные начинают и дают мат в 3 хода.

УПРАЖНЕНИЕ № 2.
Коц.

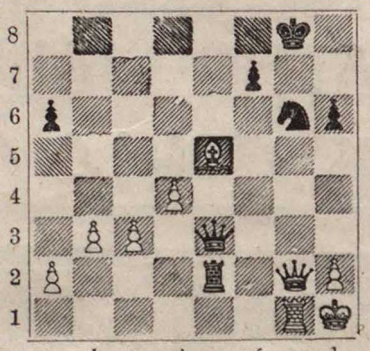

Бергер.
Белые начинают и дают мат в 3 хода.

УПРАЖНЕНИЕ № 3.
Капабланка.

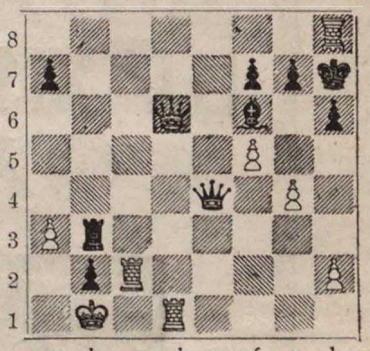

Мизес.
Черные начинают и выигрыв.

УПРАЖНЕНИЕ № 4.
Фрейман.

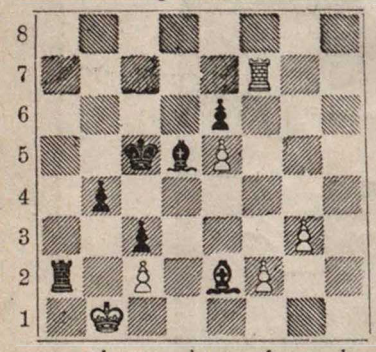

Рубинштейн.
Турнир, в Вильне 1912 г.
Черные начинают и выигрывают.

УПРАЖНЕНИЕ № 5.
Мизес.

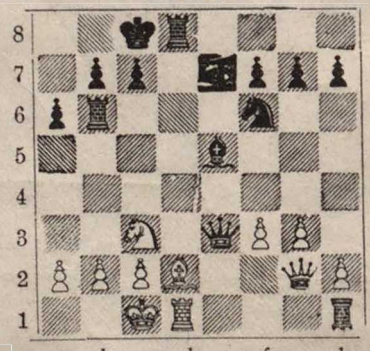

Перлис.
Международный турнир в Остенде 1907 г.
Черные начинают и выигрыв.

УПРАЖНЕНИЕ № 6.
Левенфиш.

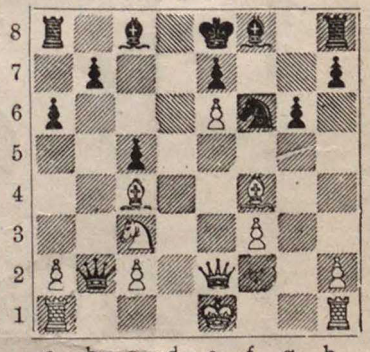

Алехин.
Турнир в Петербурге 1912 г.
Белые начинают и выигрывают.

ИСПРАВЛЕНИЕ. В диаграмме на стр. 3, № 5—6, в статье «Д. Г. Блэкберн» пропущен белый слон на e8.

Цена 20 к. „64“ № 7. 30 декаб. 1924 г.

(шестьдесят четыре)

ДВУХНЕДЕЛЬНЫЙ
ШАХМАТНО-ШАШЕЧНЫЙ ЖУРНАЛ

ОФИЦИАЛЬНЫЙ ОРГАН и ИЗДАНИЕ
ШАХМАТНО-ШАШЕЧНОЙ СЕКЦИИ
ВЫСШЕГО и МОСКОВСКОГО СОВЕТОВ ФИЗИЧЕСКОЙ КУЛЬТУРЫ

Адрес Конторы и редакции: Москва, Советская площадь, Козьмодемьяновский пер., 8. Телеф. 4-82-85
ПРИЕМ В РЕДАКЦИИ ежедневно.

Шахматный чемпионат гор. Москвы 1924—25 г.

Московский чемпионат 1925 г. по своей организации не может быть признан вполне отвечающим тем запросам, которые предъявляют к нему широкие массы московских шахматистов. По существу, это состязание не есть чемпионат, т.-е. борьба всех московских шахматных кружков и всех квалифицированных московских игроков на звание чемпиона Москвы. Это скорее—турнир I категории с участием мастеров. Правда, в нем участвуют лучшие игроки Москвы, но это не представители московских шахматных ячеек. Широкие слои квалифицированных шахматистов фактически никакого участия в борьбе за первенство Москвы не принимали.

Эта несовершенность в организации нынешнего чемпионата объясняется тем, что в отношении состязаний у нас вообще нет системы, плана, продуманных директив. Каждый строит состязания на свой манер. И даже Москва, идущая в области шахматной общественности впереди других шахматных центров, не успела в текущем году практически разрешить вопрос о форме и структуре своего чемпионата. Будем надеяться, что в будущем году московский чимпионат будет организован уже по другому.

При всем этом московский чемпионат-турнир имеет большое значение и представляет исключительный интерес по составу своих участников. Достаточно назвать имена Н. Григорьева, А. Селезнева, Ф. Дуз-Хотимирского, А. Рабиновича, Б. Верлинского, Б. Блюменфельда, чтобы оценить удельный вес турнира. Нужно пожалеть, что в турнире не участвуют (по болезни) чемпион Москвы В. Ненароков и С. Слоним, один из сильнейших московских игроков, завоевавший IV приз в прошлогоднем чемпионате. Чемпионат обещает очень серьезную борьбу и, несомненно, будет одним из наиболее выдающихся явлений шахматной жизни в СССР.

Ниже мы помещаем две партии, игранные в 1-м туре чемпионата, и 1 партию, игранную в побочном турнире. В дальнейшем мы будем на страницах нашего журнала давать все наиболее интересные партии из этого состязания *).

ПАРТИЯ № 49.

Ферзевый гамбит.

Играна в чемпионате Москвы 7/XII—24 г.

	А. И. Рабинович.	Н. М. Зубарев.
1.	Kg1—f3	К 8—f6
2.	c2—c4	e7—e6
3.	d2—d4	d7—d5
4.	Kb1—c3	a7—a6
5.	Cc1—g5	Cf8—e7
6.	e2—e3	d5×c4
7.	a2—a4	. . . .

Ход сомнительного достоинства, в результате коего у черных появляется сильный пункт для коня на b4.

7. . . . . c7—c5

Нужно было играть 7.b6 и следующим ходом 8... Cb7.

*) В настоящее время ВШС уже выработаны правила губ. состязаний. которые будут опубликованы в след. № «64».

8. Cf1×c4 c5×d4?

Слабый ход. Нужно было играть 8. Кс6. Ход 9. d5—к выгоде черных: 9. ... ed. 10. Кd5, Кd5. 11. Фd5, Се6! 12. Фd8, Кd8.

9. e3×d4 Кb8—d7

И здесь лучше 9... Кс6.

10. 0—0 Кd7—b6
11. Сc4—b3 0—0
12. Фd1—e2 Кb6—d5
13. Лf1—d1! Лf8—e8

В данном положении ход не имеет особого смысла, так как линию е черные вряд ли могут открыть, между тем пункт f7 нуждается в защите, как это и очевидно в дальнейшем по ходу партии. Нужно было играть 13. b6 и Cb7.

14. Кf3—e5! . . . .

Сильный ход: теперь b6 уже невозможно. Тремя последними ходами белые уже вполне подготовили атаку.

14. . . . . h7—h6

Ослабляет позицию. Несколько разрежало атмосферу продолжение: 14. ... Ке3. 15. bc, Кd5. Вряд ли возможна атака 16. Фh5 ввиду Cg5!

15. Cg5—c1 Ce7—f8

Здесь надо было играть 15 ... Кс3 с последующим Cd7 и Лс8.

16. Лd1—d3 Лe8—e7?
17. Лd3—g3 Крg8—h8
18. Кс3—e4 Кf6×e4

Если 18. Кg8, то 19. Фh5, Фе7 и 20. Кg5.

19. Фe2×e4 Лe7—c7

В результате целой серии неудачных ходов черные уже имеют явно проигранную партию. На 19. Кf6 белые играют 20. Фh4 с угрозой Ch6. Если 20... Кg8? то 21. Кf7+ и белые выигрывают ферзя.

20. Cc1—g5!! . . . .

Блестящий ход, увенчивающий безукоризненно проведенную атаку.

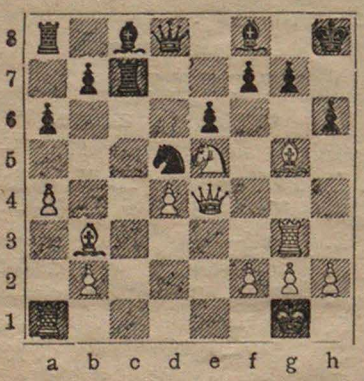

20. . . . . f7—f6

Ход плохой, но лучшего не было. На 20. Фе8 белые играют 21. Cd5 и выигрывают фигуру. На 20. ... Фd6, белые играют, как в партии 21. Cc2, g6, 22. Фh4 Кр h7. 23. Ch6, Ch6. 24 Кg6! Лс2 25. Лh3 с неизбежным матом.

21. Cb3—c2 f6—f5

Если Лe2, то 22. Кf7+.

22. Cg5×d8 f5×e4
23. Cd8×c7 Кd5×c7
24. Cc2×e4 Кc7—d5
25. Кe5—f7+ Крh8—g8
26. Кf7×h6 Крg8—h8
27. Кh6—f7+ Крh8—g8
28. Кf7—e5 Кd5—f6
29. Ce4—g6 Cf8—d6
30. Лg3—h3 b7—b6
31. Кe5—f7 Сдался.

ПАРТИЯ № 10.

Испанская.

Играна 7/XII в чемпионате г. Москвы.

Н. Д. Григорьев.	**Б. М. Верлинский.**
1. e2—e4	e7—e5
2. Кg1—f3	Кb8—c6
3. Cf1—b5	a7—a6
4. Cb5×c6	d7×c6
5. Кb1—c3	f7—f6
6. d2—d4	Cf8—d6?

Необходимо было 6. de или 6 . Cg4. Ход в партии теряет пешку.

7. d4×e5 f6×e5
8. Кf3×e5 Кg8—f6
9. Кe5—c4 0—0
10. Кc4×d6 . . . .

Белые лишают черных основного их преимущества — двух слонов, имея к тому же лишнюю пешку и стоят определенно на выигрыш; на 10 . e5? следовал бы ответ 10...Kg4 и черные возвращали пешку.

10. . . . . c7×d6
11. Cc1—g5 . . . .

Белые чувствуют необходимость связать черного коня на f6, ибо ход Cg4 давал черным быстрое развитие и шансы на атаку. Теперь они теряют пешку b2.

11. . . . . Фd8—b6!
12. 0—0 Фb6×b2
13. Фd1—d3! Фb2—b4

Угрожало 14. Cg5! и если Лf6, то 15. Лab1, Фa3 16. Кd5! с выигрышем качества

14. Лa1—b1 Фb4—a5

Лучший ход

15. Фd3—c4+ Крg8—h8
16. Cg5×f6 Лf8×f6
17. Лf1—d1 Фa5—g5
18. Лd1—d3 h7—h5
19. Лb1—d1 . . . .

Дает черным важный темп.

19. . . . . Cc8—g4!
20. Лd1—d2 Лa8—f8?

20... Ch3! сразу меняло картину 21.g3, Лf8 и белые не могут бить пешку d6.

21. Лd3×d6 Лf6×d6
22. Лd2×d6 Фg5—c1+
23. Фc4—f1 Фc1×c2
24. Фf1—e1! . . . .

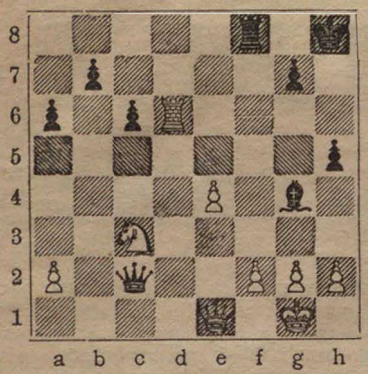

Картина сразу изменилась. Ферзь черных попал в стесненное положение и пешка e белых двигается безвозбранно

24.	. . . .	Фc2—b2
25.	h2—h3	Cg4—c8
26.	e4—e5	Фb2—b4
27.	Фe1—d2	Cc8—f5
28.	f2—f4	Крh8—h7
29.	Фd2—e3	h5—h4
30.	Крg1—h2	Cf5—g6
31.	Лd6—d4	Фb4—a3
32.	Фe3—d2	b7—b5
33.	Кc3—e2	c 6—c5
34.	Лd4—d7	Cg6—f5
35.	Лd7—c7	c5—c4
36.	Фd2—e1!	. . . .

Белые переносят атаку на слабый королевский фланг черных

36.	. . . .	Крh7—g8

Пешки защитить нельзя, а одновременно грозит атака на поле g7.

37.	Фe1×h4	Лf8—f7

Единственный ход

38.	Лc7×f7	Крg8×f7
39.	Фh4—h5+	Крf7—e6?
40.	Кe2—d4+	Крe6—d5
41.	Кd4×f5	Фa3×a2
42.	Фh5—f3+	Крd5—c5
43.	e5—e6	Фa2—d2

Черным давно пора было сдаться.

44.	e6—e7	Фd2—d7
45.	Фf3—e3+	Сдался.

ПАРТИЯ № 51.

Защита Алехина.

Играна 7/XII в малом чемпионате г. Москвы

А. С. Бернштейн.		С. Я. Немлихер.
1.	e2—e4	Кg8—f6
2.	e4—e5	Кf6—d5
3.	c2—c4	Кd5—b6
4.	d2—d4	d7—d6.
5.	f2—f4	. . . .

Ход, ослабляющий позицию белых: лучше 5.ed.

5.	. . . .	d6×e5
6.	f4×e5	Кb8—c6
7.	Сc1—e3	Cc8—f5
8.	Кb1—c3	e7—e6
9.	Кg1—f3	Cf8—e7
10.	Сf1—e2	Фd8—d7
11.	0—0	0—0—0
12.	Кc3—a4	Крc8—b8?

Черные пассивно подчиняются инициативе белых. Здесь хорошо было 12. Кb4! и после 13. Кb6 ab. 14. Ке1, c5!, сразу разворачивая белый центр.

13.	Кa4×b6	c7×b6?

Грубая ошибка. Черные вскрывают сами себе позицию рокировки и делают движение пешки d непреодолимым.

14.	Фd1—b3!	g7—g5

14. f7—f6 было бы действительнее.

15.	Лa1—d1	g5—g4
16.	Кf3—g5	Фd7—e8

Слабый ход. Ферзь уходит от защиты слона на f5. Необходимо было играть Лhf8.

17.	d4—d5!	. . . .

Великолепный ход. На 17.Ка5, 18. Фе3, h6 у белых лучшая игра с ходом 19. Кf7, Фf7. 20. Cg4.

17.	. . . .	Кc6×e5?

Проигрывает сразу.

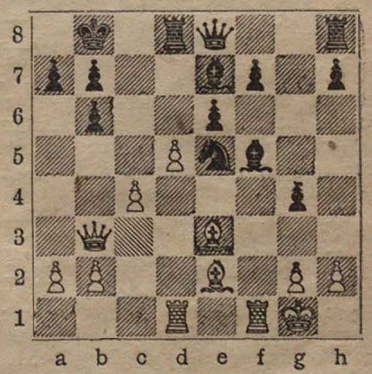

18.	Ce3—f4	Ce7—f6

Ни 18. f6, белые играют 19. de! a на Cd6—19. de, Ce6. 20. Лd6!, Лd6. 21. Ce5.

19.	Фb3—g3	e6×d5
20.	Кg5×f7	Cf5—c2
21.	Лd1—d2	Фe8×f7
22.	Cf4×e5+	Cf6×e5
23.	Фg3×e5+	Фf7—c7
24.	Фe5×c7	Крb8×c7
25.	Лd2×c2	и выигрыв.

Профсоюзы, больше внимания шахдвижению!

Берлин. С 9-го до 17-го декабря с. г. здесь будет происходить турнир, в котором примут участие—маэстро Ионер, Мизес, Рубинштейн и Тайхман. Устроителем турнира является известный берлинский шахматный издатель Б. Каган. Несмотря на небольшое количество участников, турнир не лишен спортивного интереса, тем более, что бесспорно сильнейший из четырех—Рубинштейн до сих пор играл с посредственным успехом именно против Мизеса и Тайхмана.

ПАРТИЯ № 52.

Индийская защита.

Гиер, 1924.

Примеч. **Г. Мароци.**

	Мюллер.	**Экснер.**
1.	d2—d4	Кg8—f6
2.	Кg1—f3	d7—d6
3.	c2—c4	Сc8—f5
4.	Кb1—c3	h7—h6
5.	g2—g3	. . . .

Весьма излюбленная в новейшее время система развития. Очень хороша также и старая система 5. e2—e3, 6. Cf1—d3 и т. д.

5.	. . . .	Кb8—d7
6.	Cf1—g2	c7—c6
7.	0—0	e7—e5
8.	b2—b3	. . . .

Мне вся эта «дважды-дырчатая» партия не нравится; в особенности она плоха, когда неприятельский слон господствует над диагональю b1—h7. Заслуживало внимания 8. h2—h3 или-же 8. Cc1—e3 и т. д.

8.	. . . .	Cf8—e7
9.	Cc1—b2	0—0
10.	Фd1—d2	Фd8—c7
11.	h2—h3	. . . .

Никчемный ход! Правильно было 11. Кf3—e1 с последующим e2—e4, Крg1—h1, f2—f4 и т. д. — Ход в тексте ничему не угрожает и совершенно бесполезен.

11.	. . . .	Лf8—e8
12.	Лa1—e1	. . . .

Белым следовало занять линию e королевской ладьей, так как ферзевая нужна на других линиях.

12.	. . . .	e5—e4

Черные не допускают хода e2—e4, их положение уже значительно лучше.

13.	Кf3—h2	d6—d5
14.	Лe1—c1	Сe7—b4
15.	Фd2—e3	. . . .

Угрожало 15. ... e4—e3!

15.	. . . .	Лa8—d8
16.	Лf1—d1	Кd7—f8
17.	Кh2—f1	Фc7—d7
18.	g3—g4	. . . .

В этой позиции партия белых стратегически проиграна.

18.	. . . .	Cf5—e6
19.	c4—c5	Кf8—g6
20.	Лc1—c2	Cb4—a5!
21.	Cb2—c1	Ca5—c7
22.	Кc3—b1	. . . .

Вынуждено, вследствие угрозы Cc7—f4,

22.	. . . .	Кf6—h7
23.	Фe3—c3	f7—f5
24.	f2—f3	Лe8—f8
25.	Cc1—d2	Лd8—e8
26.	Cd2—e1	. . . .

Белые переводят свои фигуры для защиты ослабленной кор. позиции, однако против надвигающейся атаки, тонко проводимой черными, вообще не видно защиты.

26.	. . . .	Кg6—f4
27.	Ce1—g3	e4×f3
28.	e2×f3	f5×g4
29.	h3×g4	Кf4×g2
30.	Крg1×g2	. . . .

На 30. C×c7 последовало бы Кg2—h4!

30.	. . . .	Кh7—g5
31.	Кf1—h2	Cc7×g3
32.	Крg2×g3	Ce6×g4!

Этот красивый ход уничтожает дальнейшее сопротивление. Глубокая партия!

33.	Кb1—d2	Cg4×f3
34.	Кh2×f3	Фc7—h3+
95.	Крg3—f2	Фh3—h2+
36.	Крf2—f1	Лe8—e2!

Сдался. («W. Sch.»)

Шахматы — орудие культурного под'ема!

Партии III Всесоюзного Шахматного С'езда.

ПАРТИЯ № 53.

Испанская.

Играна в IV туре чемпионата СССР в 1924 г.

Н. Д. Григорьев.	**Ф. П. Богатырчук.**
1. e2—e4	e7—e5
2. Kg1—f3	Kb8—c6
3. Cf1—b5	a7—a6
4. Cb5×c6	. . . .

Теорией до сих пор не разрешен вопрос, к чьей выгоде этот разменный вариант испанской партии. Я склонен думать, что он не в пользу белых. Ради сдвоения пешек на c6 белые дают противнику открытую линию d8, диагональ c8—h3 и 2-х слонов.

4. . . .	d7×c6
5. Kb1—c3	. . .

В этом дебюте белые должны стремиться к общему размену фигур, избегая осложнений, чтобы, приведя партию к эндшпилю, решить сражение в свою пользу лишней проходной пешкой на королевском фланге. В свою очередь план черных должен состоять в сохранении двух слонов и в обострении положения.

Поэтому популярный ход. 5. d4, вынуждающий черных к размену фигур, более целесообразен.

5. . . .	f7—f6!

Характерный в этом варианте, сильный ход.

6. d2—d4	Cf8—b4
7. 0—0	Фd8—e7!

Черные вполне правильно поступают, уклоняясь от мены, что соответствует духу позиции.

8. Kc3—e2	

Черезчур вычурный ход. Очевидно, белые подготовляют для своего ферзя, который, кстати сказать, находится в стесненном положении, диверсию на b3 или c2.

8. . . .	Cc8—g4
9. c2—c3	Cb4—d6
10. d4×e5	

В связи с 11. Cg5 на взгляд сильно, однако, не хорошо. Белые играют в руку черным, развивая коня g8, на вывод которого им пришлось бы потратить время.

11. Cc1—g5	Kg8—f6
12. Kf3—d2	0—0—0!

Партия черных значительно лучше.

13. b2—b4	h7—h6
14. Cg5—e3	Kf6—h5!
15. f2—f3	Cg4—e6
16. Фd1—c2	g7—g5!

Партии, где рокировки в обратные стороны, всегда интересны. Побеждает тот, кто быстрее доберется до короля противника. В данном случае позиция белого короля значительно уязвимее, и, мне кажется, черные недостаточно энергично атаковали белых.

17. a2—a3	

Очевидно, с целью c4, c5 и Kc4.

17. . . .	Kh5—f4
18. Ke2—c1	c6—c5

Мне кажется, сильнее был такой план: Фe7, Лdg8 и g4.

19. c3—c4	Ce6—f7
20. Kd2—b3	Фe7—e6

Черные испугались наступления белых и временно отказываются от операций на королевском фланге и переходят в контр-атаку на ферзевом.

21. b4—c5	Cd6—e7
22. Фc2—b2	

На 22. Kd2, вероятно, последовало бы g5—g4 или предварительно Лg8.

22. . . .	Фe6×c4
23. Фb2×e5	Лh8—e8
24. Ла1—b1?	

Следовало немедленно увести ферзя.

24. . . .	Ce7—d6!
25. Фe5—b2	Cd6—e5
26. Фb2—f2	Фc4—a4
27. Kpg1—h1	Cf7—c4!

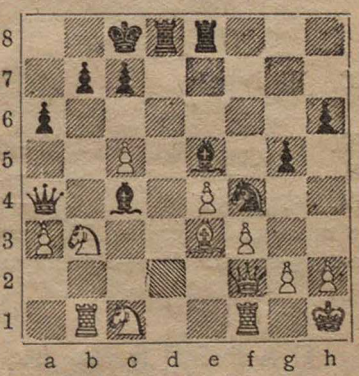

Курьезная ситуация! Черные атакуют атакующие фигуры белых и вырывают у них инициативу на ферзевом фланге..

28. Лf1—e1	Kf4—d3
29. Kc1×d3	Cc4×d3
30. c5—c6	. . . .

Качества спасти нельзя.

30. . . .	b7—b6
31. h2—h4?	. . . .

Последние два хода сделаны без плана и цели: очевидно, белые пришли к заключению, что спасти партию нельзя.

31. . . .	Cd3×b1
32. Лe1×b1	Лd8—d3
33. Kb3—d2	Фa4×c6
34. Kd2—f1	Ce5—f4
35. Лb1—e1	Фc6—f6
36. h4×g5	. . . .

Ускоряет конец.

36. . . .	h6×g5
37. g2—g3	Лe8—h8+

38. Крh1—g1 Фf6—h6
39. Фf2—g2 Сf4×e3+

Ф. П. Богатырчук.

40. Лe1×e3 . . . .

Если 40. Кe3, то Лd2!

40. . . . . Лd3—d1
41. e4—e5 Фh6—c6
42. Фg2—e2 Фc6—c1

Белые сдались. От угрозы Лf1+нет защиты. (Примечания Ф. И. Дуз—Хотимирского).

ПАРТИЯ № 54.
Каро-Кан.

Играна в II туре чемпионата СССР.

С. Н. Фрейман. А. Ф. Ильин-Женевский.

1. e2—e4 c7—c6
2. d2—d4 d7—d5
3. Кb1—c3 d5×e4
4. Кc3×e4 Сc8—f5

Теперь предпочитают играть 4.Кf6, что, повидимому, лучше.

5. Кe4—g3 Сf5—g6

Вынужденная потеря темпа.

6. Кg1—f3 Кb8—d7
7. h2—h4 . . . .

Старинный способ атаки, делающий игру острой и опасной для черных.

7. . . . . h7—h6
8. Сf1—d3 . . . .

Я предпочитаю играть здесь h5!, с целью удалить слона от защиты поля f7 и повести атаку ходом Сc4 по линии e6—f7. Для иллюстрации привожу здесь свою партию, игранную мной на 3 Всероссийском турнире в Киеве: белые—Дуз, черные—Избинский.

8. Сf1—c4! e6. 9. Сf4, Кf6. 10. h5, Сe4. 11. Кe4. 12. Фe2, Сb4+. 13. Крf1! Кef6. 14. c3, Сa5. 15. Сd6, Сc7. 16. Са3!, Кf8. 17. Кh4, Сd6. 18. Сc5!, Сc5. 19. dc. Фc7. 20. b4, Кd5. 21. Сd5, cd. 22. Лh3, a6. 23. Лa1—d1, Лa8—d8. 24. a4, g5. 25. hg, fg. 26. Лde1, Крf7. 27. Лf3+, Крg8. 28. Лf8+ и выигр.

8. . . . . Сg6×d3
9. Фd1×d3 e7—e6

Черные несколько отстали в развитии и у белых несомненно лучшая партия. Однако, положение требует от них энергичного наступления. В свою очередь черные должны строить свой план на слабости далеко шагнувших пешек d4 и, в особенности, h4.

10. 0—0 Кg8—f6
11. Лf1—e1 Сf8—e7
12. Сc1—d2

Шаблонный ход развития!—с ним никак нельзя согласиться: слон на d2 только тормозит игру, закрывая линию для ладьи.

Правильный план был бы: 12. b3! 0—0. 13. Сb2 с последующим Лad1. Если 12. Cd6 (ход в партии), то 14. Кe5! и черным не вывернуться из тисков противника. На 14. ... Ce5 последует 15. de, Кg4. 16. Лad1! Фb6. 17. Фf3 и выигрыв.

12. . . . . 0—0
13. c2—c4 . . . .

Преждевременный ход, ставящий в щекотливое положение центральные пешки. Лучше было укрепить пункт e5 и увести ферзя с неудобной позиции на e2.

13. . . . . Ce7—d6!

Прекрасный ход, сразу уравновешивающий игру.

14. Кg3—e4

В этом случае 14. Кe5 был бы непоправимой ошибкой:: 14. ... Ce5! 15. de, Кe5 и выигрывает пешку.

14. . . . . Кf6×e4!
15. Фd3×e4 Кd7—f6
16. Фe4—c2 Фd8—c7

Черные, наконец, благополучно отделались от дебюта и прекрасной сильной игрой вскрывают слабости, кроющиеся в центре белых.

17. Cd2—c3 Лf8—d8!
18. Лa1—d1

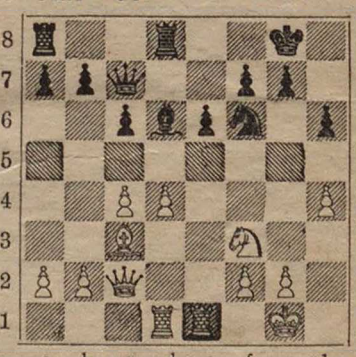

18. . . . . b7—b5!!

Великолепный ход. Двойная цель: открыть линию b8 и заставить белых отдать пункт d5.

А. Ф. Ильин-Женевский.

19.	b2—b3	b5×c4
20.	b3×c4	Ла8—b8
21.	c4—c5	Cd6—e7
22.	Фc2—a4	Лb8—b6
23.	Лd1—b1	Kf6—d5
24.	Cc3—d2	Лd8—b8
25.	Лb1—b3	Cc7—f6

Слабость далеко продвинутых и оторванных пешек d4 и c5 сказывается.

26.	Лb3—a3	. . . .

Безполезный ход. Лучше было 26. Лdb1.

26.	. . . .	Лb8—b7
27.	g2—g3	Лb6—b2
28.	Крg1—g2	Фc7—d7!
29.	Фa4—c4	Kd5—e7
30.	Cd2—c3	Лb2—b5
31.	Ла3—a6	Ke7—d5
32.	Cc3—d2	Лb5—b2
33.	Ла6—a3	Kd5—c7
34.	Cd2—f4	Лb7—b4
35.	Фc4—c1	Kc7—b5

Белые сдались, так как на 36. Лd3 черные выигрывают пешку a2, а на 36. Ла5 играют 36. ... Cd8. 37. Ла6, Фb7.

(Примечания Ф. И. Дуз—Хотимирского).

Партии Воронежской Олимпиады.

ПАРТИЯ № 55.

Начало Рети.

Играна 16 сентября в г. Воронеже.

Ильинский.		Бомзе.
1.	Kg1—f3	c7—c5

Активный ход, заставляющий белых в дебюте Рети рано вскрывать свой центр без предварительного подкрепления его фланговыми слонами. Если белые не играют d4, то черные путем e6 и d5 продвигают пешку на d4 и запирают слона на b2.

2.	c2—c4	Kb8—c6
3.	d2—d4	c5×d4
4.	Kf3×d4	g7—g6

Преждевременно, ибо предопределяет план белых. Лучше было 4. Kf6 и на 5. Ke3 играть e6.

5.	Kd4×c6	b7×c6
6.	Cc1—d2!	. . . .

Закрепляет диагональ a1—h8 за белыми.

6.	. . . .	Cf8—g7
7.	Cd2—c3	Kg8—f6
8.	g2—g3	0—0
9.	Cf1—g2	Ла8—b8

Нужно было играть 9. Cb7 с последующим 10. ... d5.

10.	0—0	d7—d5?

Теперь это уже ошибка, серьезно осложняющая положение, чем белые и пользуются с большим умением.

11.	Cc3—e5	Лb8—b4
12.	Kb1—d2	Kf6—e8
13.	a2—a3	Лb4—b6

Здесь надо было бы подумать о жертве качества за пешку; это давало бы некоторые перспективы черным, напр.: 13 ... Лb2. 14. Cb2. 15. Ла2, Cf6 с последующим e5.

14.	Kd2—f3	Cg7×e5
15.	Kf3×e5	Фd8—d6
16.	Фd1—d4!	f7—f6?

Просмотр, необходимо было играть 16. ... de, хотя и после 17. Фd6, ed и 18 Kc4 партия белых несравнимо лучше.

17.	Ke5×c6!	Лb6×c6
18.	Фd4×d5	Фd6×d5
19.	Cg2×d5+	Лc6—e6
20.	b2—b4	Крg8—g7
21.	Cd5×e6	Cc8×e6
22.	Лf1—c1	Ke8—d6
23.	c4—c5	Kd6—b5
24.	e2—e3	a7—a6
25.	a3—a4	Kb5—c7
26.	Ла1—b1	Лf8—b8

27. e3—e4! . . . .

Отрезая черному слону важную диагональ и не пуская его на d5.

27. . . . . f6—f5
28. f2—f3 Крg7—f6
29. Крg1—f2 Се6—f7

Слон предпринимает обходное движение с целью задержать пешки белых и пропустить на ферзевый фланг короля. Белые однако быстро решают партию в свою пользу.

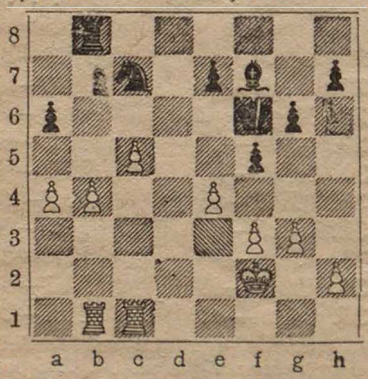

30. b4—b5! a6×b5
31. a4×b5 Лb8×b5
32. Лb1×b5 Кс7×b5
33. c5—c6 Кb5—c7
34. Крf2—e3 Крf6—e6
35. Кре3—d4 f5×e4
36. f3×e4 Кс7—b5+
37. Крd4—c5 Кb5—d6
38. Крс5—b6! . . . .

Партия белых уже выиграна; конь не может бить е5, ибо 39. c7! Кd6. 40. Ле6. Крd7. 41. Лd6+! и выигр.

38. . . . . Кре6—e5
39. Крb6—c7 Сf7—e6
40. Крс7—d8 Кd6—c8

На 40. Ке4 последует 41. Кре7.

41. c6—c7 Се6—h3
42. Лс1—b1 Кре5×e4
43. Лb1—b8 Кс8—d6
44. Крd8×e7 Кd6—c8+
45. Кре7—d8 Кс8—d6
46. Лb8—b4+ Кре4—f3
47. Лb4—h4 и выигр.

Хорошая партия!

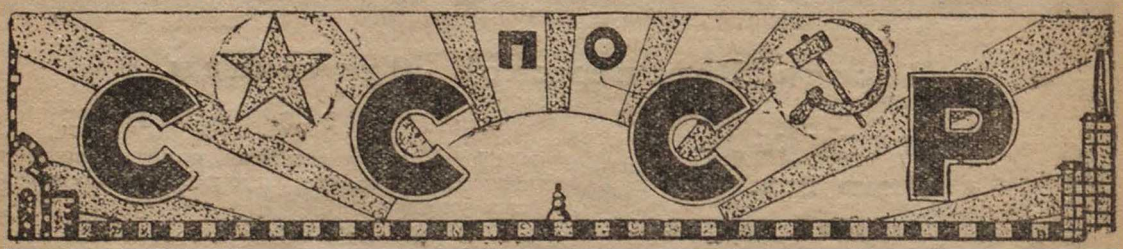

Воронеж. После Всесоюзного Съезда при ГСФК была организована Губшахсекция: в президиум ее вошли т.т. Ильинский, Кривицкий (ГСПС), Лебедев и Рыбаков. Губшахсекция поставила своей задачей: 1) организовать во всех уездах шахсекции и произвести учет шахматистов, 2) организовать во всех клубах г. Воронежа шахматно-шашечные кружки. 3) устроить ряд состязаний. В сентябре с. г. во время губернской Олимпиады состоялись турниры шахматистов г. Воронежа, по 2 от каждого кружка. Все они были поделены на три категории. В первой категории I оказался т. Бомзе (II—Ильинский), а в III категории первым окончил т. Каценеленбоген. Вторая категория турнира не закончила. В настоящее время играется большой турнир (до 28 уч.) в Деловом клубе. Впереди пока идет т. Бомзе. В начале 1925 г. намечен Губернский Шах. Съезд и турниры, ведутся переговоры об областном Съезде.

Полтава. В ноябре м-це открылись 2 шахм-шаш. кружка среди учащихся: 1) торгово-промышленной школы (18 чл.) и 2) Профшколы (25чл.). На широкую ногу ставятся шахматы и шашки в 14 пехотной школе краскомов. В кружок записалось до 150 курсантов. Рукододителем кружка состоит преподаватель школы, т. Харкевич.

Недавно закончился организованный ГШС общегородской турнир 1 катег. Зачислены в категорию А. т.т.: Ластовец, Янчук, Андреев и Гурович; в категорию I Б—т.т. Шабельницкий, Махлин, Павлов, Нашивочников и Дайховский. Одновременно разыгрывался турнир 2 категории. Победитель будет условно зачислен в категорию I Б.

— В Кременчуге шахматная жизнь сосредоточена при клубе на ст. Крюково и в клубе деревообделочников (до 40 чл.).

Ростов на Дону. В I половине октября на общегородской конференции было избрано врем. бюро шахсекции ДСФК в составе т.т. Дидрихсона, Иванова и Нинидзе. В бюро зарегистрировано 16 шахкружков с общим числом около 600 шахматистов. В местной газете «Молот» под редакцией Слободского ведется еженедельный шахотдел. До 1 января 1925 г. предположено провести 18 докладов о III Съезде; проведено 8 лекций, 8 между кружковых состязаний и 15 сеансов одновременной игры. В декабре предположен матч с г. Харьковым.

Всесоюзная шахсекция постановила командировать на неделю в Ростов инструктора Ф. И. Дуз-Хотимирского для проведения лекций и сеансов одновременной игры.

Москва. 3 декабря начался московский турнир чемпионат. Окончательный список участников по порядку номеров:

1. А. С. Селезнев, 2. Н. М. Павлов-Пьянов, 3. Х. И. Холодкевич, 4. К. В. Розенкранц, 5. Х. К. Баранов, 6. М. Г. Кляцкин, 7. Ф. И. Дуз-Хотимирский, 8. Н. Д. Григорьев, 9. А. И. Рабинович, 10. Н. А. Панченко, 11. А. С. Сергеев, 12. Н. М. Зубарев, 13. Б. М. Верлинский, 14. П. К. Иорданский, 15. Г. А. Вигдорчик. 16. И. Л. Майзелис, 17. А. Б. Поляк, 18. Г. М. Гейлер. 19. Б. М. Блюменфельд.

Одновременно с главным чемпионатом играется малый чемпионат в составе I катег. Б, дающий I-му призеру категорию А, II и III—условное допущение в турниры I к. А. Состав его следующий:

1. М. М. Левитский, 2. С. В. Назаровский, 3. А. И. Левин, 4. Д. С. Селезнев, 5. Р. А. Остафьев, 6. Г. А. Гельбак, 7. А. С. Бернштейн, 8. С. Я. Немлихер, 9. К. Я. Баранов, 10. И. П. Лопатников, 11. А. Б. Немцов, 12. К. И. Исаков, 13. Л. Я. Френкель и 14. Н. Ф. Болонин.

Турнирные дни—среда и воскресенье, дни для доигрывания — понедельники. Игра происходит в клубе Транспорта, Нов. Басманная ул., д. 14.

— Состоялся сеанс маэстро А. С. Селезнева в клубе Тормазного завода.

Из 57 партий маэстро выигр. + 38, проиграл — 3 и свел в ничью = 16 партий.

Сеанс продолжался 3½ часа.

— **Военная Академия Воздушного флота.** При клубе Академии инициативной группой в составе т.т. Баранова, Шимелевича и Островского организован кружок, насчитывающий до 70 участников. Играются турниры трех групп А, Б и В.

В ближайшее время начнутся занятия по теории игры (К. Баранов) и первоначального обучения. Слушатели — красноармейцы А.В.Ф. и рабочие завода Авиоработник.

Начала обучение и женская группа в числе 8 человек. По окончании академических турниров предположен ряд матчей с красноармейскими и рабочими кружками Москвы, а также ряд сеансов и докладов лучших московских шахматистов.

— **Военная Академия Р.К.К.А.** В стенах Военной Академии шахматы пользуются неизменным успехом и привлекают к себе значительное количество военных работников. С 12 ноября начался академический турнир (33 уч.), отлично организованный и успешно протекающий. Намечены кружковые состязания с целым рядом вузов, военных и гражданских.

Иваново-Вознесенск. Открылись новые кружки при рабклубе металистов под руководством т. Ларина и при «Доме Просвещения», во главе которого стоит Бюро в лице В. Соколова, А. Никольской и А. Колодезникова.

За отъездом т. Еремеева в Москву председателем бюро Губшахсекции избран т. И. Е. Кузнецов, а отдел в газ. «Рабочий Край» стал редактировать т. Н. И. Крылов.

Дмитров (Моск. губ.) Организован шахматный кружок при Центральном Межсоюзном Клубе в количестве 33 чл. Работа идет полным ходом. В сентябре м-це кружок посетил Н. Д. Григорьев; на открытом собрании кружка он осветил работы III Всесоюзного Съезда и принципы. легшие в основу принятых им решений.

После доклада т. Григорьев дал сеанс одновременной игры с результатом +9,—2.

2-го декабря кружок посетил инструктор Центральной Секции т. Дуз-Хотимирский, в высшей степени удовлетворивший аудиторию. После лекции т. Дуз-Хотимирский сыграл одну партию несмотря на доску против сильнейших местных игроков и легко ее выиграл.

В настоящее время в кружке играется турнир при участии всех членов кружка.

Пенза. В сентябре месяце общим собранием шахматистов всех кружков г. Пензы было избрано временное Бюро Шах. Шаш. Секции при Г.С.Ф.К.

В Бюро от шахматистов и шашистов избраны: Б. В. Венценосцев, А. Ф. Дурасов и Я. В. Егоров, от Красной Армии Пальмов и от ГСПС Воеводин.

Главная работа направлена к организации и укреплению кружков в Пензе и уездах; эта работа проходит успешно.

Для поднятия шахматной жизни предполагалось организовать смешанный турнир, турниры между кружками, а потом турнир чемпионат, но эту работу пришлось бросить, хотя и затрачено много энергии и времени: руководители физкультуры почему то не могут дать шахматистам для этой работы приличное помещение, а отведенное ими помещение не отапливается и полуразрушенное, где зимой собираться невозможно.

Центральная шахматная жизнь в Пензе временно замерла, но чтобы не замерла жизнь в кружках, туда бросили всех активных шахматистов: устраиваются там сеансы одновременной игры, ведутся беседы, практические игры, а также было устроено несколько матчей между сильными игроками города. Организован турнир по переписке между одним пензенским кружком и кружком. г. Спасска

В Спасске закончился турнир, в котором участвовало 13 человек, первый приз, а также и звание чемпиона города получил Буянов.

Славянск (Донбас) 26 ноября с. г. инициативной группой было устроено собрание шахматистов и шашистов в клубе имени т. Ленина. На собрании было постановлено организовать шахматно-шашечное бюро кружка и организовать турниры.

30 ноября с. г. состоялся сеанс одновременной игры т. Кричевского, участника турниров в г. Харькове.

Сильными игроками города считаются: по шахматам т. Кричевский, и по шашкам т. Короткий.

Ленинград. Организованный в этом учебном году шахматный кружок во 2 кавалерийской школе превзошел все ожидания: число товарищей, объединенных в кружки играющих в часы, специально отведенные для этого, превышает 40. Командование идет навстречу, и уделяет кружку достаточно внимания.

ВСЕМ ШАХ.-ШАШ. КРУЖКАМ СССР.

В виду поступающих с мест запросов о высылке инструктивного материала сообщается всем шах.-шаш. кружкам, что для проработки вопросов по организации массовых состязаний, единой квалификации шахматистов СССР, выработки примерного устава кружков и пр. при Исполбюро Всесоюзной ш.-ш. сек. создана особая комиссия, по окончанию работы которой, весь вышеуказанный материал будет опубликован в журн. «64» и шахотделе газ. «Известия».

Ответ. Секретарь Всесоюзной
Ш.-Ш. Сек. **В. Еремеев.**

ЗАДАЧИ и ЭТЮДЫ

Под редакцией С. Левмана и А. Селезнева.

ЗАДАЧА № 33. В. Калина
(Киев).

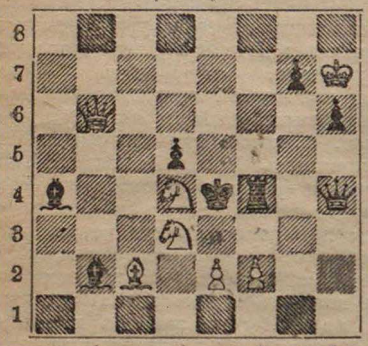

Мат в 2 хода.

ЗАДАЧА № 34. А. Дыскин
(Лубны).

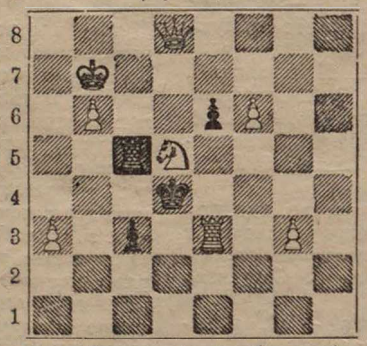

Мат в 2 хода.

ЗАДАЧА № 35. И. Ритвельд.
(1 пр. «Luigi centurini» 1924).

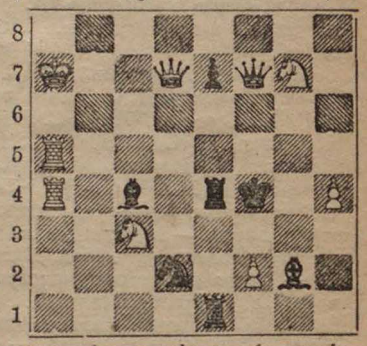

Мат в 2 хода.

ЗАДАЧА № 36. С. Крючков
(Москва).

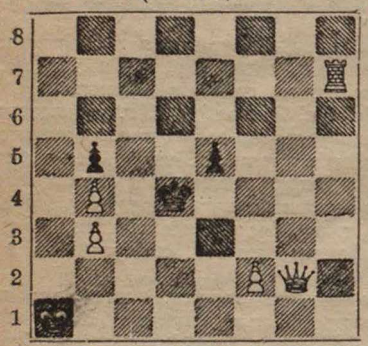

Мат в 3 хода.

ЗАДАЧА № 37. С. Левман
(Москва).

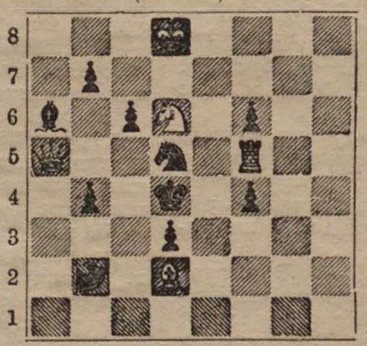

Мат в 3 хода.

ЗАДАЧА № 38. П. К. Тракслер.
(1 пр. «Natal Mercury» 1920).

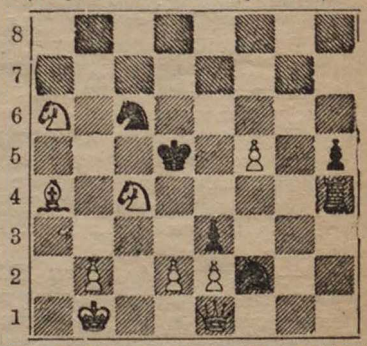

Мат в 3 хода.

ЗАДАЧА № 39. В. Марен.
(2 пр. «Good Comp.» апр. 1924 г.).

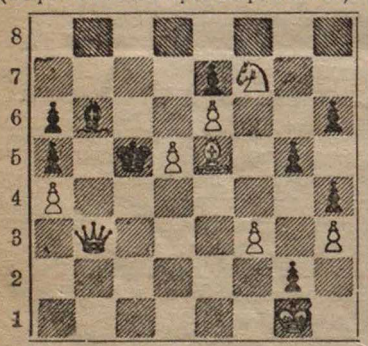

Мат в 3 хода.

ЗАДАЧА № 40. А. Челенджер.
(1 пр. «Da ily News» 1924 г.).

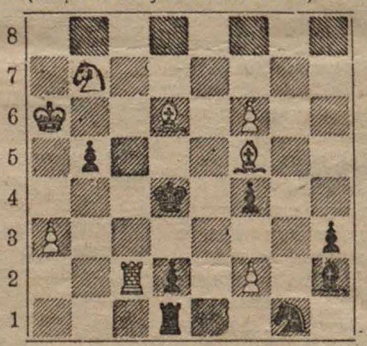

Мат в 3 хода.

ЗАДАЧА № 41. Г. Хиткот.
(1 пр. «Br. Chess Probl Soc.» 1924)

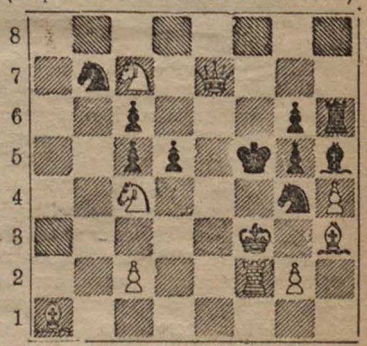

Обратный мат в 3 хода.

ЭТЮД № 16.
С. Мар (Свердловск).
Печатается впервые.

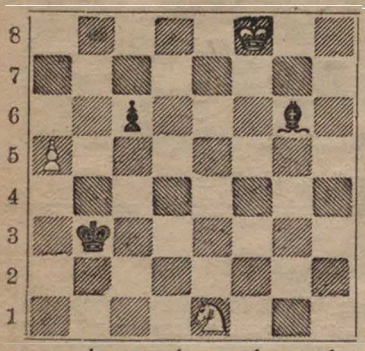

Белые выигрывают.

ЭТЮД № 17.
А. А. Троицкий.
«Eskilstûna Kurirn» 1917.

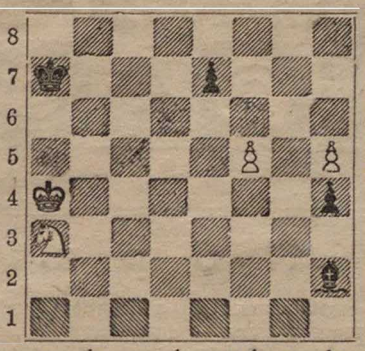

Белые выигрывают.

ЭТЮД № 18.
Г. Ринк.
«Deûtsche Schachzeitûng» 1905.

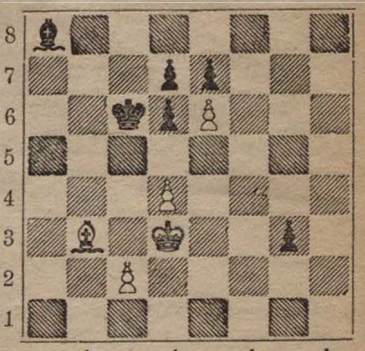

Белые выигрывают.

ЭТЮД № 19.
А. С. Селезнев.
«Tidskrift för Schack» 1924.

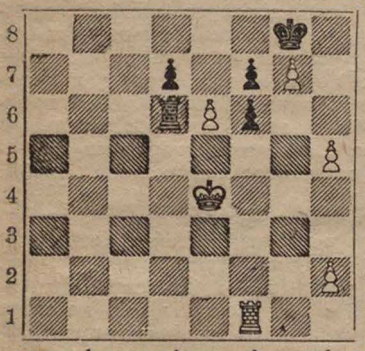

Белые выигрывают.

ЭТЮД № 20.
А. С. Селезнев.
«Tidskrift for Schack» 1920.

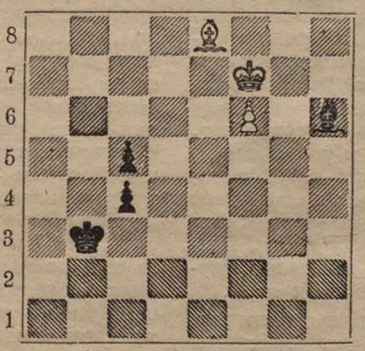

Белые делают ничью.

ЭТЮД № 21.
А. А. Троицкий.
«Deûtsche Schachzeitûng» 1911.

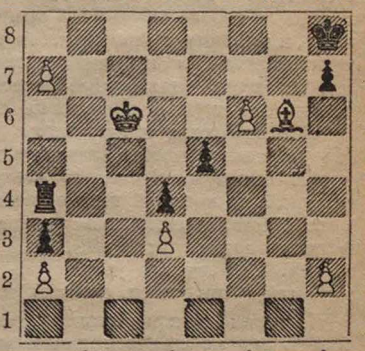

Белые делают ничью.

Решения задач и этюдов.

Задача № 1. (С. Левман). (С белой пешкой на c5.) 1. Kg2—e3. Любопытен вариант 1. . . . Kc8—b6; 2. Фc6—e8×.

Задача № 2. (М. Барулин). 1. Kc3—e2.

Задача № 3. (Г. Гвиделли). 1. Cf7—a2.

Задача № 4. (О. Бернштейн). 1. Kph4—h3! h6—h5; 2. Cg6—h7! Отойди король на g3, черные могли бы оттянуть мат шахом на h4. Нельзя и 2. Cg6—f7, как предлагают некоторые читатели, так как черные ответят 2. . . . Kph8—h7.

Задача № 5. (А. Клинке). 1. Cb5—c6 с угрозой 2. Фa6—d3+ . —1. . . . Kh2—g4(f1); 2. Фa6—c4+! —1. . . . Kpd4×e5; 2. Фa6—e2+ . —1. . . . c5—c4; 2. Фa6—a7+.

Неплохая задачка, но для 1-го приза все же слаба. Приз присужден ей на конкурсе «Deutsche Arbeiter Schachzeitung» в тек. году, при чем за нее было подано большинство голосов читателей.

Задача № 6. (Hulsen). 1. Лc3—a3, Cd7—f5; 2. Лa3×a2+, Крa1×a2; 3. Лc2—c3. —1. . . . Cd7—a4 (или куда угодно); 2. b2—b3, Ca4—b3; 3. Лc2—b2.

Этюд № 1. (Г. Гольцгаузен). (С черным конем на c5 вместо белого, см. испр. в № 2 журнала.) 1. Kpf2—g3, g2—g1 Ф; 2. Kpg3—h3 и выигрывают.

Этюд № 2. (Рюбезамен). 1. d5—d6, Ch2× d6; 2. b7—b8 Ф+, Cd6× b8; 3. c6—c7, Кр или С× c7 и белым пат.

Окончание партии № 1. 1. Лa3—h3+! g4× h3; 2. Kpg2—f3, g5—g4+; 3. Kpf3—f4, g4× g3; 4. h2×g3 мат.

Правильные решения прислали: Н. Проскурнин (Краснодар) все задачи и этюды и оконч. партии, П. Крючков (Москва) все, кроме этюдов № 1 и 2, Н. Агрономов (Владивосток) — задачи №№ 1—3, В. Москалев (Кирсанов, Тамб. губ.) — все задачи и этюды и оконч. партии, М. Галкин (Богородск) — задачи №№ 1, 2, 4 и 5 и этюды №№ 1 и 2 и П. Данников (Луганск) задачи №№ 1—4, этюды №№ 1 и 2 и оконч. партии № 1.

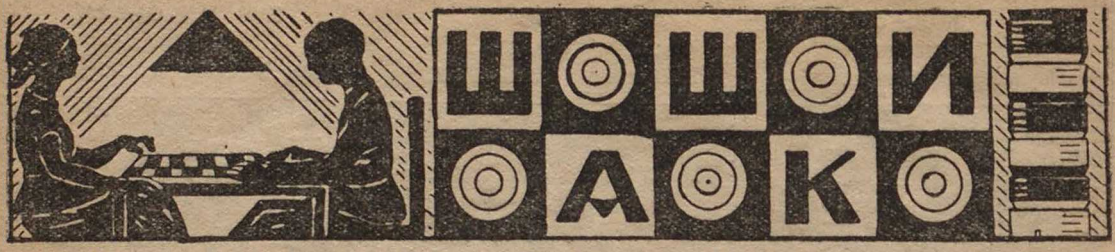

Под редакцией В. Н. Руссо.

Пора.

Несомненно. Вопрос созрел до необходимости действовать. Я говорю об организации международных состязаний в шашки. А с этим связан еще более широкий и принципиальный вопрос — о единой международной шашечной игре.

После большой и упорной кампании, проведенной у нас за самостоятельное значение шашечной игры, в настоящее время как будто уже перевелись косо и с недоверием глядящие на нашу игру и шашки твердо и уверено стали рядом с шахматами, и на ряду с шахматными стали всюду организовываться и шашечные секции, кружки и пр. И даже шахматные маэстро не брезгуют временами играть в простые шашки.

Все это хотя и не плохо, но недостаточно. Чтобы шашки могли развиваться и углубляться, чтобы они могли догнать шахматы своей литературой, в которой они отстали на безконечное расстояние, необходимо раздвинуть территорию распространения шашек до международного масштаба. Необходимо установить и ввести в международную практику единую шашечную игру.

И если теперь станет перед вами вопрос, какую же из существующих игр (польских, немецких, американских, английских и др.) нужно будет принять за основную, то мы, несомненно, должны будем остановиться на нашей русской игре и по следующим соображениям.

Правила американских и турецких шашек не могут быть приемлемы, так как совершенно отступают от правил, обычно принятых в разных странах, как по способу хождения, так и по способу боя.

Среди остальных наибольшим распространением пользуются польские или, вернее, французские шашки. В этой игре главным неудобством является стоклеточная доска с 40 шашками, ненужно осложняющая всю игру, но не меняющая основных ее трудностей, да и самая доска не имеет больше нигде своего применения. Между прочим, характерно, что в Польше в русские шашки играли в былые времена преимущественно и насчитывали в своей среде много чрезвычайно крупных игроков (Фейертаг, Фишбин, Индых, Вертман, Вермус и др.).

Все остальные игры (итальянские, испанские, и немецкие) находят свое наиболее полное выражение в наиболее старой (а потому и достаточно устарелой) английской или шотландской игре, типичной своими ограничительными правилами или хода, или боя (дамка ходит как простая при бое простая, став дамкой, лишается дальнейшего боя до следующего захода; бить обязательно наибольшее количество; простая назад не бьет и т. д.). В некоторых играх наблюдается обратное положение доски.

Русская игра, как, вероятно, наиболее поздняя, выгодно отличается от всех своих заграничных соседок отсутствием всех вышеуказанных ограничительных норм, и дает игроку возможность шире, всесторонне и разнообразно проявить свою борьбу в игре. Это обстоятельство и заставляет нас, как и многих игроков за границей, отдать заслуженное предпочтение нашей русской игре.

Все обстоятельства в настоящий момент говорят за то, что распространение наших **«советских шашек»** в международном масштабе явилась бы, именно, теперь чрезвычайно благоприятным и своевременным. Не думаю, чтобы мы на своем пути встретили какие-либо ссрьезные практические затруднения.

Мы знаем к тому же, что в то время как у нас весьма многие едва слышали о существовании иностранных шашек, наша игра за границей пользуется большим распространением и практикой, и многие шахматные маэстро в русские шашки играют весьма прилично, как например: Э. Ласкер (Германия), Рубинштейн (Польша), Тартаковер (Австрия) и др.

Таким образом проведение международного турнира в **«советские шашки»** вполне возможно и необычного, как это кажется на первый взгляд, ничего не представляет.

Нам нужно, наконец, сделать практическую попытку к введению в международный обиход новой, единой международной игры — **«советские шашки»**, устранив ту мешанину и кавардак с разнообразием и досок, и шашек, и всяких правил, которые существуют в этой, покуда заброшенной от общественнаго внимания, игре.

Только побольше веры в свои силы и побольше энергии в новом начинании, и успех будет за нами обеспечен.

В. Руссо.

Помни, что выигрывает не только тот, кто лучше рассчитывает, но гораздо чаще тот, кто душевным своим напряжением поглощает волю противника, подчиняя его своим намерениям.

(Руководство «Шашки» В. Руссо. 2-ое издание).

Из области курьезов.

В IV—V выпуске прежнего шашечного журнала «Шашечные досуги» на стр. 51 напечатана следующая «уморительная» партия, сыгранная, если верить отметке журнала, в Москве, 26/IV—1911 г.

Белые **В. И. Столяров** — черные **Н. С. Шашкин.** 1. c3—d4, b6—a5; 2. d4—c5, d6 : b4; 3. a3 : c5, f6—g5; 4. g3—f4, g7—f6; 5. b2—c3, h8—g7, — разыгрывается «коловой» дебют, как «по нотам». 6. c3—d4, g5—h4, но дальше следует 7. c5—b6?? Правда, В. И. Столяров — не бог, и ошибки, для него возможны, как и для каждого. Допустим. Далее понятно 7. . . . a7 : c5, 8. d4 : b6, но тут новое диво: черные играют почему то 8. . . ., f6—g5?, а не f6—e5, выигрывая шашку и партию! Хорошо зная и помня покойного Н. С. Шашкина за весьма способного игрока «за доскою», за игрока с большою практикою, не легко в данном случае понять проводимую черными «политику». В дальнейшем течении партии, имея хорошее положение, черные сделали после 9. a1—b2, e7—d6; 10. b6—a7 новую ошибку (в ковычках, конечно), сыграв 10. . . . g7—f6? вместо хотя бы f8—e7 с равною игрою. Белые ответили: 11. f2—g3! h4 : d4; 12. d2—c3 (еще лучше было бы 12. f4—e5: 13. d2—e3; 14. c1 : g1 и черным конец, хотя, впрочем, от «хорошего» лучшего можно и не искать) g5 : e3; 13. c3 : g7, c7—b6; 14. a7 : e7, d8 : h8; 15. b2—c3 и... Н. С. Шашкин по непонятным причинам сдался! Если только эта партия не миф, то тут многое непонятно, а если миф, то в нем мало красоты и не заметно совсем героизма...

П. А. С.

В протезных мастерских в часы досуга.

ПАРТИИ.

ПАРТИЯ № 12.

Кол.

Играна в 1-м Всесоюзном шашечном чемпионате 26 августа 1924 г.

	С. А. Воронцов.	**С. А. Соколов.**
1.	c3—d4	b6—a5
2.	d4—c5	d6 : b4
3.	a3 : c5	f6—g5
4.	b2—c3	g5—h4
5.	g3—f4	g7—f6
6.	f4—g5	. . . .

В виду того, что при ходе черные всегда играют на своем левом фланге Воронцов пытается связать черных и здесь, лишив их свободы маневрирования.

6.	. . . .	h6 : f4
7.	e3 : g5	c7—d6
8.	c3—b4	a5 : c3
9.	d2 : b4	f6—e5

Лишенные игры на своих обоих флангах, черные вынуждаются на закрепление за собой центра.

10.	g5—h6	b8—c7
11.	c1—d2	. . . .

Белые не отвлекаются ложной атакой черных на свой левый фланг и, предвидя конечный бой на своем правом фланге, расходуют покуда силы только левого фланга.

11.	. . . .	h8—g7
12.	a1—b2	c7—b6
13.	d2—e3	b6 : d4
14.	e3 : c5	d8—c7
15.	b2—a3	g7—f6

Черные хорошо ведут сложную игру одновременно своего правого фланга и центра, подстерегая движение шашки e1 и не позволяя трогаться ей с места (при e1—d2, f6—g5! и выигр.).

16.	b4—a5	d6 : b4
17.	a5 : c3	c7—b6

Снова угроза! При ходе 18.a3—b4 снова f6—g5, 19.h6 : d6, e7 : a3 и шашка a3 займет чрезвычайно опасное положение.

18.	f2—e3	e7—d6

Черные ведут игру чрезвычайно остро и снова грозят при ходе e1—f2 ходом f6—g5!

19.	g1—f2	. . . .

Белые все хорошо видят и парируют атаки спокойно и без замешательства.

19.	. . . .	b6—a5
20.	a3—b4	a7—b6
21.	c3—d4	. . . .

Белые уклоняются завязывать здесь бой, так как при ходе e3—d4 черные ходом b6—c5 получают большое преимущество в расположении своих сил.

21.	. . . .	e5 : c3
22.	a5 : c3	b6—c5
23.	d2—c3	c5—b4
24.	e3—d4	. . . .

Торопятся развернуться, чтобы наверстать потерянное время и пространство из-за последнего размена.

24.	. . . .	b4 : d2
25.	e1 : c3	d6—e5?

Ход, проигрывающий партию. Здесь черные полностью не учли последствия от возможного 28 хода белых. Следовало меняться 25. . . . d6—c5, что обеспечивало черным ничью: 25. . . . d6—c5, 26. d4 : b6, a5 : c7, 27. c3—d4, c7—b6, 28. h2—g3, f8—e7, 29. g3—f4, e7—d6, 30. f4—g5, d6—c5. 31. g5 : e7, c5 : g1. 32. h6—g7 и ничья.

26.	d4—c5	e5—f4
27.	c5—d6	f6—g5

Черные увлеченные своим неверным рассчетом не заметили нависшей над ними грозы.

28.	d6—c7?	. . . .

Белые проходят мимо своего выигрыша, проигрывая партию. Следовало играть 28. d6—e7! f8 : d6, 29. h6—g7 и черные с беспомощно повисшим своим левым флангом и отрезанным правым — должны проиграть. (Указано И. С. Сергеевым).

Так все на свете не верно, шатко и переменчиво...

28.	. . . .	f4—g3
29.	h2 : f4	g5 : g1
30.	c7—b8	g1—a7

Белые выживаются с линии h2—b8.

31.	b8—h2	a7—b8
32.	h2—g1	b8—e5

И последние остатки белых горят.

Воронцов сдался.

ПАРТИЯ № 13.

Обратный перекресток.

Играна в смешанном турнире игроков II и III категорий в Москве в ноябре с. г.

М. Лавин.		М. Корнаков.
1.	c3—d4	d6—e5
2.	d2—c3	e7—d6
3.	g3—h4	d6—c5
4.	f3—g3	c7—d6
5.	g3—f4	e5 : g3
6.	h4 : f2	d6—e5
7.	h2—g3	h6—g5
8.	g3—f4	. . . .

Хороший ход, удерживающий левый и связывающий правый фланг черных.

8.	. . . .	e5 : g3
9.	f2 : h4	g7—h6
10.	e3—f4	. . . .

Ненужный размен, сразу теряющий все приобретенные достижения и преимущества белых.

10.	. . . .	c5 : e3
11.	f4 : d2	g5—f4

Черные правильно использовывают упущение белых, немедленно захватывая позиции в расположении неприятеля!

12.	a3—b4	b6—a5
13.	g1—h2	f8—e7
14.	d2—e3	f4 : d2
15.	c1 : e3	f6—e5
16.	e1—f2	. . . .

Белые подлавливают черных.

16.	. . . .	e7—d6?

Это, конечно, проигрывает партию. Нужно было: 16. . . . b8—c7 и далее: 17. f2—g3, e7—f6 и если 18. e3—f4 то c7—d6, а если 18. b4—c5, то c7—d6, 19. . . . h6 : b4, в обоих случаях получая значительно лучшую партию.

17.	h4—g5!	. . . .

Хороший ход, дающий белым позиционный выигрыш партии.

17.	. . . .	h6 : d2
18.	c3 : e1	a5 : c3
19.	b2 : f6	a7—b6
20.	h2—g3	b6—c5
21.	g3—f4	d8—c7

Слабый ход, ускоряющий проигрыш.

22.	f4—e5	. . . .

Белые заметили оплошность черных и прорывают их фронт, приближая развязку партии.

22.	. . . .	d6 : f4
23.	f6—e7	c5—b4
24.	e7—f8	. . . .

Грозило 25. f8—h6 и никаких перспектив защиты.

Корнаков сдался.

ПАРТИЯ № 14.

Тычек.

Играна в смешанном турнире игроков II и III категорий в Москве 21 октября 1924 г.

М. Гришин.		Ф. Сорокин.
1.	c3—b4	f6—e5
2.	g3—f4	e5 : g3
3.	h2 : f4	g7—f6
4.	b4—c5	. . . .

Белые ведут чрезвычайно активную игру.

4.	. . . .	d6 : b4
5.	a3 : c5	b6 : d4
6.	e3 : c5	f6—g5
7.	d2—e3	c7—b6
8.	e1—d2	b6 : d4
9.	e3 : c5	g5 : c3
10.	d2 : f4	. . . .

Белые не хотят выпускать из своих рук инициативу игры и продолжают удерживать свои форпосты.

10.	. . . .	d8—c7
11.	b2—c3	h8—g7
12.	a1—b2	g7—f6
13.	f2—e3	c7—d6
14.	c3—b4	. . . .

Белые концентрируют свой ударный кулак, намечая здесь прорыв неприятельского расположения.

14.	. . . .	f6—e5?

Проигрышный ход. Черные, подавленные активностью белых, вяло ведут игру по течению. Следовало играть f6—g5, имея в виду разменом e7—f6 : d8 ослабить напор белых на свой правый фланг.

15.	g1—h2	e5 : g3
16.	h2 : f4	f8—g7

17.	b2—a3	g7—f6
18.	b4—a5	. . . .

Оставляя левый фланг черных беспомощным и изолированным.

18.	. . . .	d6 : b4
19.	a3 : c5	f6—g5
20.	c1—d2	g5—h4
21.	a5—b6	h4—g3

Положение настолько безнадежное, что все равно что отдавать.

22.	f4 : h2	h6 : g5
23.	d2—c3	e7—f6
24.	c3—b4	f6—e5
25.	b6—c7	a8 : d6
26.	c5 : e7	a7—b6
27.	e7—f6	g5—f4
28.	e3 : g5	e5—d4
29.	f8—c5	. . . .

Сорокин сдался.

Энергичной инициативной игрой белые смяли своего вялого и сонного партнера, заслуженно приведя его к капитуляции.

ПАРТИИ ШАШЕЧНОГО ЧЕМПИОНАТА СССР.

22. **Н. Кукуев — Б. Миротин.**

1. c3—b4, d6—e5. 2. b2—c3, e5—f4. 3. g3 : e5, f6 : b2. 4. a1 : c3, g7—f6. 5. b4—a5, f6—g5. 6. c3—d4, g5—h4. 7. d2—c3, e7—d6. 8. h2—g3, h8—g7. 9. c1—d2, g7—f6. 10. g3—f4, d6—e5. 11. f4 : d6, c7 : e5. 12. a5 : c7, d8 : b6. 13. f2—g3, h4 : f2. 14. e1 : g3, f8 — g7. 15. e3—f4, e7—d6. 16. d2—e3, b6—a5. 17. g3—h4, e5 : g3. 18. h4 : f2, a7—b6. 19. f2—g3, d6—c5. 20. g3—f4, b8—a7? (Проигрывает партию. Следовало b8—c7 и партия уравнивалась). 21. g1—f2, f6—g5. 22. f4—e5, g5—h4. 23. f2—g3! h4 : f2. 24. e3 : g1, c5 : e3. 25. e5—f6, b6—c5. 26. f6—e7, c5—d4. 27. c3 : e5, e3—d2, 28. e7—d8, d2—c1. 29. d8—h4, c1—e3. 30. h4—e1, h6—g5. 31. e5—d6, g5—h4. 32. d6—e7, e3—h6. 33. e7—f8, h6—f4. 34. f8—g7, f4—h6. 35. g7—d4, h6—c1. 36. d4—c3, c1—h6. 37. g1—f2, h6—f8. 38. f2—e3, f8—c5. 39. c3—d4, c5—b6. 40. e1—f2, b6—d8. 41. d4—a1, a5—b4. 42. a3 : c5, d8—e7. 43. c5—b6, a7 : c5. 44. f2—g3. Миротин сдался.

23. **Б. Миротин—Н. Кукуев.** 1. c3—b4, f6—e5. 2. c3—f4, g7—f6. 3. b4—a5, f6—g5. 4. b2—c3, g5 : e3. 5. d2 : f4, h8—g7. 6. a1—b2, b6—c5. 7. c3—b4, g7—f6. 8. b2—c3, c5—d4. 9. g3—h4, d4 : b2. 10. b4—c5, e5 : g3. 11. h2 : f4, d6 : b4. 12. a5 : a1, a7—b6. 13. a1—b2, c7—d6. 14. f2—e3, b6—a5. 15. b2—c3, d6—c5. 16. e1—d2, d8—c7. 17. c3—d4, c7—d6. 18. d4 : b6, a5 : c7. 19. d2—c3, f6—e5j 20. a3—b4, e5 : g3. 21. h4 : f2, d6—e5. 22. f2—g3, e7—d6. 23. g1—h2, f8—e7. 24. e3—f4, e7—f6. 25. g3—h4, e5 : g3. 26. h2 : f4, d6—c5. 27. b4 : d6, c7 : g3. 28. h4 : f2, f6—e5. 29. f2—g3, h6—g5. 30. g3—h4, g5—f4. 31. c1—b2, b8—c7. 32. b2—a3, c7—d6. 33. a3—b4, f4—e3. 34. h4—g5, e3—f2. 35. g5—h6, f2—g1. 36. h6—g7, g1—a7. 37. b4—a5, e5—f4. 38. c3—d4. Ничья.

24. Кол. **М. Иванов — С. Соколов.** 1. c3—b4, b6—a5. 2. b4—c5, d6 : b4. 3. a3 : c5, f6—g5. 4. g3—f4, g7—f6. 5. b2—c3, g5—h4. 6. a1—b2, f6—g5. 7. c3—d4, c7—b6. 8. d2—c3? (Проигрывает игру. Оставался единств. ход 8. b2—c3). b8—c7. 9. c1—d2, c7—d6. 10. b2—a3, d6 : b4. 11. a3 : c5, h8—g7. 12. f2—g3, h4 : f2. 13. e1 : g3, g5—h4. 14. f4—e5, h4 : f2. 15. h2—g3, f2 : h4. 16. e5—d6, g7—f6. 17. d6—c7, f6—e5. 18. d4 : f6, b6 : b2. 19. c7—b8, e7 : g5. 20. e3—d4, b2—a1. 21. d2—c3, a7—b6. 22. b8—h2, b6—c5. 24. d4 : b6, a1 : a7. Иванов сдался.

25. **П. Буланов — А. Пель.** 1. c3—b4, f6—g5. 2. e3—d4, b6—c5. 3. d4 : b6, a7 : c5. 4. b2—c3, g7—f6. 5. a1—b2, g5—h4. 6. b4—a5, h8—g7. 7. c3—b4, f6—e5. 8. d2—e3, e5—f4. 9. g3 : e5, d6 : d2. 10. c1 : e3, g7—f6. 11. b4 : d6, c7 : e5 (слабо сыграно). 12. a3—b4, f6—g5. 13. a5—b6, g5—f4. 14. e3 : g5, h4 : f6. 15. h2—g3, e7—d6. 16. b6—a7, h6—g5. 17. f2—e3, f8—g7? (Окончательная ошибка, ведущая к проигрышу. Следовало g5—h4 в развитие обхода). 18. g3—h4, g7—h6. 19. b2—c3, d8—c7. 20. e1—d2, e5—f4. 21. g1—h2, f4—g3. 22. h4 : f2, f6—e5. 23. b4—c5, d6 : b4. 24. c3 : a5, g5 — h4. 25. d2—c3, h6—g5. 26. e3—d4, e5—f4. 27. a5—b6, c7 : a5. 28. d4—c5, f4—e3. 29. f2 : d4, g5—f4. 30. c5—d6, h4—g3. 31. d4—e5. Пель сдался.

26. Кол. **А. Пель — П. Буланов.** 1. c3—d4, b6—a5. 2. d4—c5, d6 : b4. 3. a3 : c5, f6—g5. 4. b2—c3, g7—f6. 5. a1—b2, h8—g7. 6. g3—f4, 7. c3—d4, d8—c7. 8. b2—c3, g5—h4. 9. c1—b2, c7—b6. f6—g5. 10. f2—g3, h4 : f2. 11. e1 : g3, g7—f6. 12. g3—h4, b6—a5. 13. c5 : e7, f8 : d6. 14. g1—f2? (Ход, стоющий партии. Следовало 14. b2—a3), a5—b4. 15. c3 : a5, d6—e5. 16. f4 : d6, c7 : a1. 17. a5 : c7, b8 : d6. Пель сдался.

27. Перекресток. **В. Руссо — А. Пель.** 1. c3—d4, d6—e5. 2. b2—c3, e7—d6. 3. e3—f4, b6—a5. 4. f2—e3, c7—b6. 5. c1—b2, b6—c5. 6. d4 : b6, a5 : c7. 7. e3—d4, a7—b6. 8. d2—e3, b6—a5. 9. a3—b4, c7—b6. 10. g1—f2, b6—c5. 11. d4 : b6, a5 : c7. 12. e3—d4, c7—b6. 13. b4—a5? (Ошибочный ход, который мог погубить всю партию. Следовало играть 13. f2—e3 с последующим разменом), b8—a7 (Черные не видят своего красивого выигрыша ходом 13. . . . h6—g5 и если 14. f4 : h6, то d6—c5 и выигрывают. Теперь же черные должны проиграть). 14. a5 : c7, d8 : b6. 15. f2—e3, b6—a5. 16. b2—a3, a7—b6. 17. a1—b6, b6—c5. 18. d4 : b6, a5 : c7. 19. e3—d4, h6—g5. 20. f4 : h6, e5—f4. 21. g3 : e5, d6 : f4. 22. d4—c5, f6—g5. 23. e1—f2, g7—f6. 24. c5—d6, c7 : e5. 25. f2—e3, f4 : b4. 26. h6—d6, f6—g5. 27. a3 : c5, g5—f4. 28. b2—c3, h8—g7. 29. d6—c7, f4—e3. 30. h2—g3, g7—f6. 31. c7—d8, f6—e5. 32. c5—d6. Пель сдался.

28. Городская. **А. Пель — В. Руссо.** 1. c3—d4, d6—c5. 2. b2—c3, f6—g5. 3. c3—b4, g5—h4. 4. b4 : d6, e7 : c5. 5. d2—c3. g7—f6. 6. g3—f4, h8—g7. 7. c1—b2, f6—g5. 8. c3—b4, g7—f6. 9. b4 : d6, c7 : c3. 10. b2 : d4, b6—c5. 11. d4 : b6, a7 : c5. 12. a1—b2, f8—e7. 13. b2—c3, e7—d6. 14. h2—g3, d6—c7. 15. c3—d4, c7—b6. 16. d4—e5, f6 : d4. 17. a3—b4, c5 : a3. 18. e3 : e7, g5 : e3. 19. f2 : d4, h4 : f2. 20. e1 : g3, a3—b2. 21. e7—d8, b6—a5. 22. d8—h4, a5—b4. 23. d4—e5, b2—a1. 24. e5—d6, b4—c3. 25. d6—c7? (Белые полагали, что при прохождении черных в дамки на c1 они разменом легко делают ничью. План оказался роковым). b8 : d6. 26. g3—f4, d6—e5! Пель сдался.

ХРОНИКА.

Москва. 20 декабря открылся шашечный чемпионат на первенство г. Москвы за 1924 г.

— Вторая встреча МСПО в Моск. Почтамтом вновь закончилась победой первого: +9, —5, =6.

— 24 ноября в кружке при жилтовариществе по Каланчевской ул., в д. N 40—62, тов. П. Буланов дал сеанс одновременной игры на 23 досках с результатом: +19, —2 (А. Якушенок и С. Филаретов), =2 (Зубык и А. Пименов).

— Нам сообщают о большом оживлении шашечной игры при столовых Нарпита Сев. ж. д., Курского и Ярославского вокзала. При первых двух организованы были даже турниры.

Харьков. В Ц.П.Ш.К. с 15 окт. образована шашечная секция. Игра происходит ежедневно по вечерам. В течение ноября мес. предположено было организовать ряд турниров с игроками всех категорий.

Ленинград. В № 22 «Резца» объявлен результат конкурса на решение задач и этюдов, помещенных в нем за август, сентябрь, октябрь и ноябрь с. г. Призы получили: 1-й А. И. Куличихин (ст. Нахабино); 2-й цр. — Л. С. Рубинчик (ученик 16-ой Труд. школы) и В. А. Пель (механик Госкино).

— В доме Красной Армии и Флота 15 ноября шахматный чемпион СССР Е. Д. Боголюбов дал одновременный сеанс в шахматы 44 партии и в шашки 18 партий, при чем в последних окончил с результатом: +15, —2, =1.

Киев. При Клубе Совработников по инициативе чемпиона г. Киева т. В. Лисенко организовался шашечный кружок в 30 человек. Последний дал сеанс единовременной игры 2 ноября: +22, —3 (Чехту, Крейнис и Шерминскому).

— Шахматный чемпион СССР Е. Д. Боголюбов сыграл здесь ряд партий в шашки с В. Лисенко и Ковельманом с результатом: с В. Лисенко сделал несколько ничьих и 5 проиграл, с Ковельманом +3 —1.

— При газете «Молодой Пролетарий» открылся шашечный отдел под редакцией В. К. Лисенко.

— Здесь на бирже труда произведен был шашечный турнир молодых любителей. 1-й приз достался Рабиновичу. Среди остальных выделяются: Крейнис, Шейцин и Звенигородский.

Гомель. Как и в большинстве мест здесь в шашки играют всюду, играют все, но организации нет.

Предположено организовать шаш. кружок при клубе Нарсвязи.

Гомельцам необходимо подтянуться и сбросить с себя провинциальную спячку. Неужели Гомель так беден организационными силами.

— Нам сообщают интересную партийку, которую мы приводим ниже:

Играна в октябре с.г. **П. Романюк — NN.** 1. a3—b4, b6—a5. 2. e3—d4, c7—b6. 3. b2—a3, f6—e5. 4. d4 : f6, g7 : e3. 5. f2—e3, h8—g7? 6. c3—d4! e5 : c3. 7. e3—d4, c3 : e5. 8. c1—b2, a5 : c3. 9. b2 : h8 и черные сдались.

Иваново-Вознесенск. Прибывший сюда из Москвы игрок II-й категории Я. И. Зельцерман сыграл 7 легких партий с одним из сильнейших здешних шашистов И. Е. Кузнецовым с результатом: +4, 1—, =2 в пользу последнего. Одну из сыгранных партий при сем прилагаем:

Городская. **Я. И. Зельерман — И. Е. Кузнецов.** 1. c3—d4, d6—c5. 2. b2—c3, f6—g5. 3. g3—f4, g5—h4. 4. c3—b4, g7—f6. 5. b4 : d6, c7 : c3. 6. d2 : b4, b6—c5. 7. b4 : d6, e7 : c5. 8. a1—b2, f8—e7. 9. b2—c3, e7—d6. 10. c3—d4, h8—g7. 11. d4 : b6, a7 : c5. 12. c1—d2, f6—e5. 13. d2—c3, e5 : g3. 14. h2 : f4, g7—f6. 15. c3—b4, d8—c7. 16. g1—h2, c7—b6 (слабый ход, лучше было бы 16. . . . d6—e5). 17. b4—a5, b8—c7. 18. e1—d2, f6—g5 (нельзя 18. . . . f6—e5, так как 19. h2—g3, e5—d4. 20. d2—c3, d4 : b2. 21. a3 : c1 и выигр.). 19. d2—c3, c5—d4! 20. c3 : e5 (при 20. c3 : a7 или: e7 игра сводилась к ничьей) d6—c5. 21. e5—f6? (Ошибка ведущая к проигрышу партии; следовало играть 21. h2—g3 и если 21. . . . c7—d6, то 22. e7, d7—b8. 23. a3—b4, c5 : a3. 24. e5—d6, a3—b2. 25. d6—e7 и если 25. . . . b2—a1 или b2—c1, то 26. e7—d8 и ничья.) g5 : e7. 22. f4—e5, e7—f6. 23. e5 : g7, h6 : f8. 24. e3—f4, f8—e7. 25. f4—e5, e7—d6. 26. a3—b4, c5 : a3. 27. e7—f6, d6—e5. 28. f6 : d4, a3—b2. 29. d4—e5, b6—c5. 20. e7—f6, b2—a1 и бел. сдались.

Орехово-Зуево. 23 ноября состоялась уездная шахматно-шашечная конференция.

Решения задач и этюдов.

Задача № 5. «Неизвестный». («64» № 3.) 1. d4—e5, a7—b6. (1. . . . h4—g3. 2. f4 : h2. 3. c3—a5. 4. a5—b6. 5. d2—c3 (но можно 5. e5—d6. 6. d2—b4 и запираются на a3 или a5 смотря по ходу черн.). 6. c1—d2. 7. c3—d4. 8. d2—c3. 9. h8—e5. 10. h2—g3. 11. d4—g1). 2. c3—a5, b6—c5 (2. . . . h4—g3. 3. f4 : h2 и как выше). 3. a5—b4 (но можно и 3 a5—b6. 4. d2—b4, затем e5—d6 и т. д.). 4. f4—g5. 5. d2—e3. 6. h8—b2.

Задача № 6. Неизвестный. 1. e3—d4, a1 : c7. 2. h2—g3, f8 : d6 (2. . . . дамка: h2; 3. f2—g1. 4. a3 : f8. 5. f8 : a3. 6. a1 : e7. 7. h8—e5. 8. h4—g3. 9. d2 : f4). 3. a3 : f8, g5 : e7 (д.: h2. 4. f2—g1 и т. д.). 4. f8 : b8. 5. h8—g7. 6. h4—g5. 7. d2—e3. 8. b8—h2.

А. 1. . . ., a1 : c7. 2. f2—g1. 3. a3 : f8. 4. f8 : a3. 5. h2—g3 и т. д.

Задача № 7. «Украина». 1. a3—e7, h4—g3 (1. . . . g5—f4. 2. h2—g3. 3. e7—a3, затем a3—c1 и т. д.). 2. e7 : h4. 3. g1—f2. 4. h4 : e1. 5. e1—f2 и т. д.

Этюд № 6. «Мы пахали». 1. g1—h2, g3—f2 (1. . . . f6 ∾; 2. c3—b4 и 3. d2—e3. 1. . . . a3—b4. 2. c3 : a1, f6—e5. 3. h2—g1 мат. 4. d2—c3 и т. д.) 2. h2 : h8 и если f2—g1, то 3. c3—b4 и 4. d2—e3, и f2—e1, то c3—d4.

Этюд № 7. А. К. Мишина. 1. a7—b8, f4—e3 (А. Б.). 2. b8—g3! 3. h4—g5, f4—g3. 4. d8—b6 и т. д.

А. 1. . . . h8 : g1. 2. b8 : h2, g1—a7 (g1—f2. 3. h2—g1 и дамка черных гибнет. 2. . . . g1—e3, d4 : c5). 3. d8—c7, a7—g1 (иначе немедленно гибель дамки). 4. c4—b8 и черн. вынуждены жертвовать h6.

Б. 1. . . ., h6—g5. 2. h4 : f6, f4—e3 (f4—g3.

3. b8—a7, h2—g1. 4. d8—a5, и затем a5—c1 и выигр.). 3. d8—a5,∞; 4. a5—e1 и черн. должны выигр.

Этюд № 8. П. А. Слезкина. 1. a3—b4, c5 : a3 (a5 : c3. 2. f4—d6). 2. c1—b2. 3. g5—h6. 4. h6 : a7. h8—g7 (a5—b4. 5. a7—d4). 5. a7—d4, g7—h6. 6. d4—c3, h6—g5. 6. c3—d2 и e1 и выигр.

Правильные решения прислали: всех задач и этюдов: А. И. Куличихин, указавший побочное решение в задаче № 5, и П. Романюк, нашедший второе решение в задаче № 6.

А. Сосунов — задач №№ 5, 6 и 7.

В. Петров — задач №№ 5 и 7 и этюда № 7.

Н. Смирнов — зад. № 7 и этюд. №№ 6 и 8.

Редакция просит читателей вместе с решениями задач и этюдов присылать также и свои отзывы о них, каковые жюри примет во внимание при присуждении премий.

ЗАДАЧИ и ЭТЮДЫ.

ЭТЮД № 12.
Девиз: **«Близнецы».**

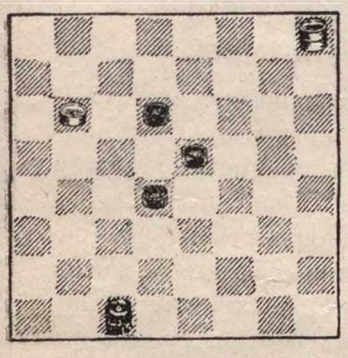

Ничья.

ЭТЮД № 13.
Девиз: **«Близнецы».**

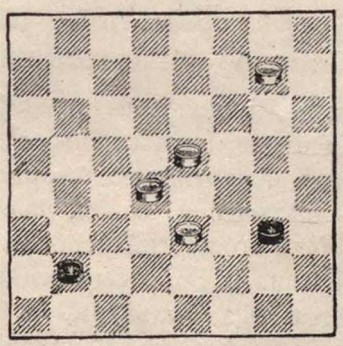

Выигрыш.

ЭТЮД № 14.
А. А. Савельева (Бердянск).

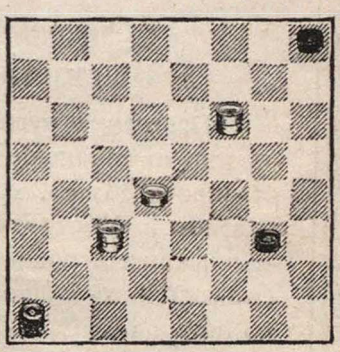

Выигрыш.

ИСПРАВЛЕНИЕ.

В таблице шашечного чемпионата СССР за 1924 г., помещенной в № 3 (на обложке), вкралось ряд опечаток, которые просим исправить согласно нижеследующему.

Вертикальную графу Буланова считать принадлежащей Сергееву, а Сергеева принадлежащей Буланову, а именно:

Кукуев с Булановым . . . . 1.0.
» с Сергеевым . . . . . 1.$^1/_2$.
Соколов с Булановым . . . . 1.1.
» с Сергеевым . . . . . 1.$^1/_2$.
Б. Круталевич с Булановым . 1.1.
» с Сергеевым . . 1.$^1/_2$.
Вертман с Булановым . . . . 1.1.
» с Сергеевым . . . . $^1/_2$.$^1/_2$.
Миротин с Булановым . . . . 1.1.
» с Сергеевым . . . . $^1/_2$.$^1/_2$.
Слезкин с Булановым . . . . . 0.$^1/_2$.
» с Сергеевым . . . . . 0.$^1/_2$.
Тютин с Булановым . . . . . 1.0.
» с Сергеевым . . . . . 1.$^1/_2$.
Черный с Булановым . . . . . 1.0.
» с Сергеевым . . . . . 1.1.
Плотников с Булановым . . . 0.$^1/_2$.
» с Сергеевым . . . . 0.1.

Кроме того Медков с Булановым нужно считать 1.1, у Иванова считать первую партию выигранной против Слезкина.

Общий результат у Буланова—13$^1/_2$.

Общий итог выигрышей у Медкова считать 20 и ничьих 16.

Общий итог ничьих у Иванова считать 15.

Общий итог ничьих у Соколова считать 12.

Ответственный Редактор **Н. В. Крыленко.**

Главлит 30165 **Тираж 3000**

«Интернациональная» 39-я типография «Мосполиграф», Путинковский пер., д. 3.

ОТКРЫТА ПОДПИСКА

НА

ДВУХНЕДЕЛЬНЫЙ ШАХМАТНО-ШАШЕЧНЫЙ ЖУРНАЛ

шестьдесят „64“ четыре

Официальный орган Шахматно-шашечной секции Высшего Совета Физической Культуры.

Программа журнала: 1) Широкое освещение шахматной жизни СССР не только крупнейших центров, но и глубокой провинции. 2) Отдел иностранного обзора, хроники и партий международных турниров. 3) Партии местной и Московской шахматной жизни, начиная с партий маэстро и сильнейших игроков вплоть до партий игроков малоизвестных, но присылающих хорошие партии. 4) Вопросы организации шахматной жизни по линии ГСПС и Советов Физ. Культуры. 5) Статьи, шахматные анализы, наброски, воспоминания, шаржи. 6) Окончания партий. 7) Библиография. 8) Задачи и этюды (до 12 диаграмм в номере) и конкурсы решений. 9) Шашки.

Особое внимание будет обращено на хронику и партии С'езда (будет издан сборник партий) и на корреспонденцию с мест.

СОСТАВ РЕДАКЦИИ: Ответственный редактор **Н. В. Крыленко,** члены редакционной коллегии: **С. С. Левман, Н. А. Панченко** и **В. Н. Руссо.**

Журнал выходит при ближайшем участии *А. С. Селезнева, Н. Д. Григорьева, И. Л. Рабиновича, Ф. И. Дуз-Хотимирского, Я. С. Вильнера, Н. М. Зубарева, К. Розенкранца, В. И. Нейштадт* и *И. Л. Майзелиса* и др.

Журнал выходит 15 и 30 числа каждого месяца.

Подписка принимается только на все 9 №№., имеющие быть выпущенными до конца 1924 года **по цене 1 р. 50 коп.** с пересылкой и доставкой.

Цена отдельного № в продаже и у газетчиков — **20 коп.**

Пробный № высылается за 20 коп. марками.

Наложенным платежом журнал НЕ ВЫСЫЛАЕТСЯ.

Адрес Главной Конторы и редакции: Москва, Советская площ., Козьмодемьяновский пер., д. № 8. Тел. 4-82-85. Текущий счет Госбанка 6057.

Следующий № выйдет 15 января.

2015596579