ШАХМАТЫ и ШАШКИ в РАБОЧЕМ КЛУБЕ

Библиотека Рабочего Клуба

ДВУХНЕДЕЛЬНЫЙ ОРГАН ШАХБЮРО
ПРИ КУЛЬТ-ОТДЕЛЕ В-Ц-С-П-С
И ШАХСЕКЦИИ В-С-Ф-К

№ 24

ИЗДАТЕЛЬСТВО В-Ц-С-П-С МОСКВА - 1925

Решения задач (№№ 13 14).

№ 143. В. Калина. 1. Фg2—e4.

№ 144. И. Каценеленбоген. 1. Cb4—a3.

№ 145. П. Неунывако. 1. Фa8—a1 (Zugzwang). Два правильных связывания черного коня. Имеется, к сожалению, второе решение: 1. g4+.

№ 146. В. Овчинников. 1. Лb1—a1! Первый ход очень неожидан.

№ 147. М. Барулин. 1. Фa3—b3! угроза 2. Кc6+; 1. . . ., Ф : b3 2. Л : e4+; 1. . . ., Ke7 2. Фc4+!; 1. . ., Ce8 2. К : f3+. Очень сложная по конструкции и, в виду этого, очень трудная для решения задача, заключающая много любопытных моментов.

№ 148. А. Гуляев. 1. Фa2—e6, угроза 2. Лg5+; 1. . . ., Крh3 2. Фe2; 1. . . ., К : f6 2. Л : f6+; 1. . . ., Лh5 2. Лg5+; 1. . . ., f2 2. Фe2+ и 2 Фe4+. Побочные решения: 1. Лd5+ и 1. Фc4+.

№ 149. Л. Залкинд. (с черн. конем e8). 1. Фf8—h6, f3—f2 2. Фf4+ (угроза); 1. . . ., Лg1 (e3—e2) 2. Ф : e3+; 1. . . ., g5 2. Л : e5+; 1. . . ., Кр : f5 2. Фg5+. Красивая и технически прекрасно сделанная задача. Две жертвы и ферзя и одно пожертвование ладьи очень тонко скомбинированы и приводят к трем правильным матам. Первый ход, освобождающий поле f5 для хода черн. короля, выбран удачно. Эта изящная задача есть новый пример высокого мастерства нашего знаменитого проблемиста.

№ 150. Л. Исаев. 1. Лh4—a4, угроза 2. Фh5+; 1. . . ., Кd4 2. Фh5+; 1. . . ., C : g3 2 Фc1+; 1. . . ., Лe7 2. Ф : c6+; 1. . . ., d5 2. f8Ф+. В центре задачи—дважды повторяющая комбинация мата при связанной черной фигуре (пешке и коне) и при правильных матах. К основной теме легко и непринужденно добавлены два пожертвования белого ферзя, также приводящие к правильным матам. К недостаткам задачи нужно отнести последний (правда, побочный) вариант, где бездействующая пешка f7 превращается в ферзя. В общем, задача хорошего класса.

№ 151. С. Левман. 1. Kd8—f7. угроза 2. Фf4+; 1. . . . C : d3 2. Ф : c6+; 1. . . . f4 2. Фe5+ (можно и Фd7.) 1. . . ., Kd7∾, c5 2. Фd6. И в этой задаче проведены две жертвы ферзя. Технически задача сделана недурно. К сожалению, ее сильно портит побочное решение в одном из вариантов.

№ 152. Т. Соколенко. 1. Кg5—f3! Хорошо построенная задача с красивым вступительным ходом, развязывающим черную ладью и допускающим два шаха бел. Кр-лю. Следует отметить также блокирование ходами 1. . . ., Kd7 и 1. . . ., Cd6.

№ 153. А. Толчинский (с бел. слоном h4 и черным d3). 1. e4—e5! Некоторая громоздкость построения искупается трудностью темы четырех матов на вскрышку, проводимых в данной задаче весьма интересным способом. Особенно выделяются остроумные варианты: 1. . .∾ 2. Ke4×; 1. . . C : e5 2. Kd5× и 1. . . ., C : b5 2. Kd7×, а также 1. . . ., Cf5.

№ 154. С. Филаретов. 1. Фe1—h1. Любопытны варианты 1. . . . Kf3; 1. . . . fe и 1. . . . f4. Черного слона следует переставить на c7 во избежание 1. Л : e5+.

№ 155. Н. Карцев. 1. Лf6—d6, угроза 2. Cg5+; 1. . . ., Cc6, g6 2. Лg6; 1. . . . Лg7 2. C : g7; 1. . . f3 2. Лd4+.

№ 156. А. Мальцев. 1. d2—d4, e3+ (ed) 2. Крf3; 1. . . . Лd6 2. Крe3; 1. . ., Лa8. a1, a2 и т. д. 2. g4+; 1. . . .∾ 2. Ce3.

№ 157. В. Михайловский (?) 1. Фc2—g2, Кр : d3 2. Kc2; 1. . . ., Кр : d4 2. Фg3; 1. . . ., Крf4 2. Kb3. См. примечание к решению задачи № 142.

№ 158. И. Ритвельд. 1. Лc7—c5. Тема „полусвязывания" соединена с темой открытого шаха, проводимого в двух вариантах (1. . . . Cb8+ и 1. . . . C : d2). В двух других (1. . . . Ce6 и 1. . . . Cf3) она соединяется с перекрытием черных фигур—пешки e7 в первом случае и ладьи g3 —во втором.

№ 159. И. Цумпе. 1. Фg8—g7, угроза 2. h3!; 1. . . ., C : g4 2. h4!; 1. . . . f3 2. Фh6+. Тонко построенная задача с двумя тихими ходами одной и той же белой пешки.

№ 160. А. Монгредиен. 1. А Cc3 — h8, Лb8, b7, b6. b5 2. Cg7, f6, e5, d4! соответственно 2. . . . Л∾ 3. Cf8+, e7+, d6+, c5+; 1. . . . Лb1+ 2. Кр : b1 и т. д. Небольшая, но любопытная по замыслу задача чисто стратегического характера. Центр ее — оппозиционная игра черной ладьи и белого слона.

Решения этюдов (№ 7—8).

№ 59. (В. и М. Платовы). 1. f2—f4. Ce6 : h3 (иначе 2. Ce1×); 2. Ca5—e1+ (2. Cf1 : h3?, Фa8—e8! и выигр.), Крh4—g4; 3. Cf1 : h3+, Крg4 : f4; 4. Ce1—d2+, Кр4—e5; 5. Cd2—c3+, Крe5 - d6; 6. Cc3—b4+, Крd6—c7; 7. Cb4—a5↑, Крc7—b8 Иначе вечный шах); 8. Ch3—g2 с ничьей. Оригинально положение, в котором белые при двух слонах делают ничью против ферзя и 2-х пешек.

№ 60. (Г. Ринк). 1. Кc7—a6+, Крb4—a3!; 2. Cd5 : b3, Крa3 : b3; 3. Ka7—c5+, Крb3—c2!; 4. Kc5 : e4, d2—d1Ф; 5. Лf5—c5+, Крc2—b3!; 6. Лc5—b5+, Крb3—a3!; 7. Лb5—a5+, Крa3—b4; 8. Лa5—b5+, Крb4—c4; 9. Лb5—c5+, Крc4—b4; 10. Лc5—b5+ вечный шах. Если 9. Крc4—d4, то 10. Лc5—d5+ с выигрышем ферзя. Автор считает этот этюд одним из лучших своих произведений.

Содержание № 24. 1. Решения задач. 2. Решения этюдов, 3. IV Всесоюзный шах.-шаш. с'езд. 4. Международный турнир в Москве. Обзоры 15—19 туров. Партии (238—257). 5. Работа на местах. 6, Этюды, 7. Задачи. **Шашечный отдел.** 8, Игра в слепую. 9. Партии (74—77). 10. Разборы и заметки. 11. Хроника. 12. Решения задач и этюдов. 13. Задачи и этюды.

№ 24. 30 декабря 1925 г. *Пролетарии всех стран, соединяйтесь!*

ШАХМАТЫ и ШАШКИ
В РАБОЧЕМ КЛУБЕ

ПОПУЛЯРНЫЙ „64“ ШАХМАТНО-ШАШЕЧНЫЙ
ЖУРНАЛ

IV Всесоюзный шахм.-шаш. С'езд.

IV с'езд прошел не так торжественно и не так бурно, как III с'езд, хотя и на том и на другом стояли важнейшие принципиальные и организационные вопросы шахматного движения в СССР. Но если летом 1924 г. мы имели еще очень рыхлую, сырую, бесформенную массу участников с'езда, среди которых было очень мало таких, кто понимал общие задачи рабочего движения в СССР и общие принципы нашей культурно-просветительной работы,—то на IV с'езде мы имеем уже совершенно иную картину. Вырос кадр новых шахматистов-общественников, связанных с профсоюзами и рабочими клубами, хорошо разбирающихся и в общих проблемах, и в конкретных деталях шахматной работы. Этот заметный рост рабочей шахматной общественности — первый общий вывод из работ IV с'езда.

В центре внимания с'езда, естественно, стоял организационный вопрос. Наше движение настолько выросло и всколыхнуло такие широкие массы, что нам уже не приходится бороться за признание шахмат или шашек. Этого признания шахмат и шашек, как одного из методов культурного под'ема рабочих масс, мы уже добились. Мы добились также внимания к нашей работе со стороны профессиональных и советских организаций. Но именно поэтому так важно для нас теперь организационно закрепить наши достижения и создать прочную базу для дальнейшей работы.

С'езд постановил, что центр нашего внимания должен быть перенесен в профсоюзы, ибо вся шахматно-шашечная работа среди пролетарских масс должна быть органически включена в общую систему союзной культработы. С'езд признал необходимым усилить Шахкомиссию при КО ВЦСПС с тем, чтобы она действительно и непосредственно руководила работой всех профсоюзных шахорганизаций. С'езд разработал вопрос о материальной базе для шахработы, уточнил функции профсоюзных шахм. организаций и установил их взаимоотношения с физкультурными шахсекциями. С'езд признал также необходимым создание особых шахбюро по линии военных учреждений и впервые поставил вопрос о проникновении шахмат и шашек в деревню.

Большое внимание с'езд уделил вопросам шахматн. и шашечной квалификации, признав целесообразным предоставить местам больше прав в смысле квалификации массы любителей. Коснувшись положения шахм. прессы, с'езд признал необходимым улучшить наши журналы и призвать все местные организации к их широкому распространению.

Впервые на наших с'ездах был конкретно обсужден вопрос о международном шахматном движении и наших задачах. Участие в дебатах представителей Шахинтерна и Германского рабочего Союза помогло с'езду четко выявить свою принципиальную линию и принять ряд практических решений в деле укрепления единства рабочего шахматного движения во всем мире.

IV с'езд подвел итоги полуторагодовой работы наших центральных и местных организаций и наметил линию дальнейшего развития нашего дела. Резолюции с'езда, публикуемые в настоящем №-ре нашего журнала, должны дать толчек к дальнейшему развертыванию нашей работы и к проникновению шахмат и шашек в среду трудящихся масс.

С'езд происходил 1—4 го декабря в Москве. Прибывшие на с'езд 74 делегата (57 реш., 17 совещ.) представляли 41.000 организованных шахматистов и шашистов. Полнее всего был представлен РСФСР (39 дел. от 15 губерний). Украина прислала 11 делегатов. Совершенно непредставленными на С'езде оказались Сибирь и Закавказская Федерация.

На с'езд приехали из-за границы председатель Раб. Шахм. Интернационала т. *Курт Шпиель* и пред. Германского Раб. Шахм. Союза, т. *Альфред Глезер*, приветствовавшие наш с'езд от имени пролетарских шахорганизаций Запада.

После выборов президиума (Н. В. Крыленко, С. С. Левман, Ильин-Женевский—Ленинград,

Б. Левман—Москва, Воронин—Украина, Кузьминский — БССР, Щербаков — Туркменистан), С'езд утвердил след. порядок дня: 1) *Вопросы шахм. и шашеч. квалификации* (докладчики Н. Д. Григорьев и В. Н. Руссо), 2) *Отчет Исполбюро* Всесоюзной ш-ш. секции (Н. В. Крыленко), 3) *Организационный вопрос* (т. С. Левман), 4) вопросы междунар. шахдвижения (Н. В. Крыленко).

Вопросы квалификации.—Оживленные прения вызвали доклады т.т. Григорьева и Руссо о принципах и методах квалификации шахматистов и шашистов. Выступавшие в прениях представители с мест настаивали на необходимости некоторой децентрализации квалификационной работы и представления республиканским комиссиям права квалификации вплоть до 1-ой категории. Звание мастера присуждается Центральной (Всесоюзной) квал. комиссией.

Выбранная с'ездом комиссия разработала основные положения о квалификации, поручив вновь избранному исполбюро детализировать их и разослать на места в виде определенной инструкции.

Доклад Исполбюро. — Тов. Крыленко во вступительной части своего доклада дает обзор организационных этапов развития шахматного дела в Советской России—от т. н. „всероссийского шахм. союза", представлявшего собой организацию старого типа, основанную на индивидуальном членстве, до нынешних массовых шахорганизаций, глубоко проникших в массы, охвативших десятки тысяч трудящихся и руководимых проф. союзами и органами физкультуры. Это движение—от кружкового „волонтерства" к широкой массовой организации под руководством сов государства и советской общественности—началось в Москве и выразилось в самоликвидации т. н. „Московского шахкружка" и создании шахкомиссии при МГСПС. Вскоре был создан и всесоюзный центр—шахсекция ВСФК, на первых порах, естественно, организационно слабая и мало связанная с местами.

Задача III (а по существу—первого) всесоюзного шахматного с'езда в 1924 г. была—установить *лозунги* советского шахдвижения. Большевистский лозунг: „прежде чем об'единяться, надо размежеваться" — этот лозунг оказался верным и в шахм. деле. Следовало четко поставить идейные вехи шахдвижения в стране советов.

Нынешний с'езд должен заняться уточнением организационных форм работы и намечением мер к практическому осуществлению лозунга: „шахматы в массы!". Надо признаться, что еще до сих пор большинство наших ш. ш. кружков—это кружки при учреждениях. И если два года нашей работы привели к общему под'ему интереса к шахматам, если мы можем сказать, что вряд ли в какой буржуазной стране так широко, как у нас, распространена шахлитература, если мы можем отметить, что уровень игры наших высококвалифицированных игроков не ниже т. н. „международного класса",—то, в это же время, мы должны признаться: в толщи рабочих масс мы еще недостаточно глубоко проникли.

Наш лозунг: „Все шахматные организации должны центр тяжести всей своей работы перенести в *толщу пролетарских масс*!". Это конкретное задание требует и точных организационных форм. *Наши шахматные организации надо строить, связывая их с основной пролетарской общественностью—с профсоюзами.* При органах СФК (в центре, а при необходимости и на местах) могут быть сохранены междуведомственные „согласительные" комиссии, которые, не претендуя на общее руководство, координируют работу особенно там, куда работа профсоюзов не распространяется (Кр. Армия, школы и пр.).

Нам надо покончить и с другим пережитком „волонтерством"—с системой выборности наших руководящих шахорганов. При включении шахработы в общую схему работы профсоюзов, не может быть сохранена система выборности руководящих шахорганизаций.

Организационные вопросы. Тов. Левман практически развивает положения, выдвинутые предыдущим докладчиком,—построение шахм.-шашечной работы при профсоюзах. Мы не можем сказать, что за истекшие 1½—2 года работы мы сумели организационно охватить и закрепить стихийный рост интереса к шахматам и шашкам среди широких масс. Теперь быть может, ценой некоторого „самоограничения" в количественном росте, придется заняться организационным укреплением ш./ш. работы. Нужно поставить работу в Кр. Армии (а через нее, гл. обр., и среди крестьянства) среди учащихся.

Шахматная пресса. — Нужно разграничить задачи двух наших журналов. „Шах. Листок" должен взять курс на обслуживание квалифицированных шахматистов, это—теоретический, академический журнал. В то же время „64" должен стать более популярным, рассчитанным на шахматного массовика. Большое значение имеют шахотделы в центральной и местной прессе; к сожалению, в большинстве случаев они ведутся неудовлетворительно. Отделы в провинциальных газетах должны главное внимание уделять освещению местной жизни, отделы в профизданиях должны освещать шахм. и шаш. работу по проф. союзу.

В прениях по докладу т. Крыленко и Левмана представители с мест отмечали слабую связь исполбюро с местами, недостаточность руководства. Соглашаясь с необходимостью перенесения центра тяжести массовой работы в профсоюзы, некоторые делегаты считают необходимым общее руководство и методологическую работу сохранить в секциях СФК.

Как построен Германский Раб. Союз.—Тов. Глезер делает сообщение о работе немецких раб. шахорганизаций. Союз основан 7 апреля 1912 г. в Нюренберге и имеет теперь 470 местных групп с 12.000 членов. Союз разделен на 8 округов, которые делятся на под'округа (45), эти, в свою очередь,—на об'единения. Комитеты под'округов и об'единений ведают выработкой плана работы, об'явлением турниров и руководством матчами. Состязания устраиваются след. рода; а) на звание чемпиона под'округа и округа; б) на звание мастера; в) на звание чемпиона союза. Два последних состязания происходят каждые два года (с'езды союза созываются тоже через каждые два года). Участники союзного турнира являются победители окружных турниров (чемпион союза обязан принимать в них участие). Параллельно с главным турниром союза, происходят побочные турниры, турниры для женщин, молодежи, состязания городов.

На местах организуются курсы для обучения шахматной игре. При общественном комитете имеется „посредническая комиссия", которая руководит турнирами по переписке.

Члены союза платят взнос 25 пфеннигов в месяц, за это получают бесплатно журнал союза. Союз имеет свое издательство.

Предложения по организационному вопросу были переданы на проработку в комиссию С'езда (см. резолюции).

Вопросы международного шахдвижения.—Вопрос о наших взаимоотношениях с заграничными шахорганизациями встает не впервые. После нескольких обсуждений в президиуме ВСФК было принято решение, которое декларировало принципиальную недопустимость нашего участия в буржуазных организациях. Мы отклонили предложение т. н. „Международного Шах. Союза." основанного в Париже в 1924 г. о вступлении в число членов этой буржуазной организации. Вопрос об отдельных встречах наших мастеров с буржуазными мастерами обуславливался каждый раз разрешением Кр. Спортинтерна. В результате первого участия наших мастеров в заграничных турнирах поступили протесты от германской компартии, и мы перенесли этот вопрос на разрешение наших руководящих политических органов, которые нашу позицию признали правильной.

Признавая недопустимым какую бы то не было органическую связь с буржуазными шахматными организациями, мы в то же время, отметаем „левые" фразы о недопустимости использования того огромного багажа знаний, опыта и техники, который накопился у буржуазных шахмастеров. Пролетарская культура использует все достижения буржуазной науки и искусства.

Тов. Крыленко оглашает тезисы, определяющие позицию шахорганизаций СССР по вопросам международного шах.-движения и о вступлении советских шах.-шаш. организаций в Рабочий Шахинтерн (см. резолюции).

Выступление т. Курта Шпигеля.—Тов. Шпигель, одной из задач приезда которого в СССР был вопрос о нашем вступлении в Шахинтерн, передает в кратких сло ах историю возникновения этого интернационала. В 1925 г. берлинская группа Герм. Раб. Шах. Союза устроила большой турнир, на который пригласила ряд известных рабочих шахорганизаций других стран. Приехали представители Австрии, Чехо-Словакии, Швейцарии и Дании. Во время турнира (1-го апреля 1923 г.) состоялось совещание, которое привело к учреждению международной организации, получившей название „Рабочего Шахматного Интернационала". Руководство Шахинтерном было поручено президиуму Герм. Раб. Шахматного Союза.

Шахинтерн стоит на точке зрения пролетарской классовой борьбы. Цель его—об'единение играющих в шахматы рабочих всех стран, проведение международных рабочих турниров, содействие шахматной композиции проблемистов рабочих.

Уже при основании Шахинтерна говорилось о необходимости привлечения и русских. Но мы не получали ответа на наши письма. На наш конкурс задач прислал свои произведения т. С. Левман, через которого, наконец, нам удалось наладить регулярную связь с шахорганизацией СССР. Мы послали приглашение на рабочую олимпиаду во Франкфурте, но советской делегации немецкие власти не дали визы на в'езд в Германию. Мы протестовали против этого грубого произвола германских чиновников и постановили во что бы то ни стало добиться переговоров с вами. Шахинтерн считает себя несвязанным позицией и решениями Люцернского Спортинтерна. Но нам нужно было выяснить позицию Шахсекции ВСФК в вопросе об отношении к буржуазным шахорганизациям.

Шахматы не должны быть самоцелью. Они должны быть одним из средств в борьбе рабочего класса всех стран против капитализма и империализма.

В дальнейшем, после ответа т. Крыленко, заграничные делегаты устанавливают, что позиция с'езда в вопросах международного шахдвижения их удовлетворяет. Правильна линия раб. шахматных организаций капиталистических стран, когда они в обстановке обостренной классовой борьбы, резко отмежевываются от буржуазных шахорганизаций и их отдельных представителей. Но верна линия и советских шахматистов, когда они—в стране победившего пролетариата и крестьянства—считают необходимым использовать достижения буржуазных шахматистов и используют их в целях распространения шахмат в среде трудящихся.

С'езд поручает руководящим шахорганизациям окончательно вформить вопрос о нашем вступлении в Шахинтерн.

После принятия резолюций по всем вопросам с'езд закрывается.

Резолюции С'езда.

Резолюция по квалификационному вопросу.

(Принята единогласно при одном воздержавшемся).

В целях упорядочения всего дела квалификации, необходимо создание сети квалификационных органов в центре и на местах по следующей схеме: центральная квалификационная комиссия при центральной (всесоюзной) шахорганизации и квалификационные комиссии при республиканских шахорганизациях. Республиканские квалификационные комиссии устанавливают сами дальнейшую сеть (в нисходящем порядке) применительно к административному своему делению. Каждая республиканская квалификационная комиссия ведает всем делом квалификации по данной республике и, придерживаясь общих норм и порядка состязаний, может давать своим шахматистам (шашистам) за те или иные успехи в различных состязаниях все категории, кроме звания мастера. Звание мастера может давать только центральная ква-

лификационная комиссия. Для регулирования квалификационной работы в военном ведомстве и в ВУЗ'ах, где культурно-просветительная работа тоже должна составлять часть общей профсоюзной, считать необходимым возложить на квалификационные комиссии также и наблюдение за квалификацией указанных групп шахматистов (шашистов). В соответствии с этим центральная и республиканские квалификационные комиссии должны состоять из 3-х наиболее компетентных в вопросах квалификации шахматистов (шашистов), а также из представителя военного ведомства и, с правом совещательного голоса, представителя ВУЗ'ов. Состав комиссий должен быть назначаем соответствующими центральными и республиканским шахорганизациями.

В виду различия характера шахмат и шашек признать необходимым создание, как шахматных, так равно и шашечных квалификационных комиссий.

Представленный докладчиком проект положения о квалификации и порядке состязаний принять для руководства во всей работе по квалификации, внеся следующие изменения: 1) упраздняются „почетные" звания (категория 1а) и условные, причем всякое условное звание должно быть заменено указанием соответствующих прав для того или иного шахматиста (шашиста); 2) мастер сохраняет свое звание в течение неограниченного времени, но за центральной квалификационной комиссией устанавливается право через 5 лет потребовать у мастера подтверждения этого звания соответствующим успехом.

Поручить центральной (всесоюзной) шахорганизации выработку окончательного „Положения о квалификации с распубликованием его в ближайший срок.

По отчету исполбюро всесоюзной ш ш. секции ВСФК.

(Принята при 2 воздержавшихся).

Заслушав доклад тов. Крыленко о работе Исполбюро Всесоюзной Ш/Ш, Секции ВСФК. IV-ый Всесоюзный Шахматно-шашечный С'езд признает общую принципиальную линию работы Исполбюро выдержанной и правильной и отмечает значительное достижение в деле пробуждения интереса к шахматам и шашкам среди широких трудящихся масс, а также и со стороны руководящих советских и общественных организаций. Констатируя недостаточную налаженность связи между местами и центром и отсутствие должной плановости в работе шахматного центра, с'езд поручает Шахсекции ВСФК и Шахкомиссии ВЦСПС в дальнейшем обратить особое внимание на устранение этих недочетов.

По организационному вопросу.

(По докладу т. С. Левмана).

1.—Переход шахматно-шашечной работы среди рабочих масс в русло профсоюзной культработы вполне оправдал себя. Огромный рост шахматно шашечных кружков при рабочих клубах, охвативших в настоящее время около 45.000 членов, ставит перед нами задачу—усилить внимание профсоюзов и в частности рабочих клубов к шахматам и шашкам, как к одному из методов поднятия культурного уровня рабочих масс и привлечения их в клубы.

2.—Шахсекции при ВСФК и ГСФК сохраняются, как междуведомственные организации, призванные координировать и осуществлять програмное руководство деятельностью различных шахматных организаций (профсоюзов, Кр. Армии и др.). Шахсекции при советах физкультуры конструируются из представителей заинтересованных организаций.

3.—Органом, руководящим и направляющим шахматно-шашечную работу в рабочих клубах губернии или округа, является шахкомиссия при Культотделе ГСПС или Окружного Профбюро. В задачи шахкомиссии входит: общее наблюдение за деятельностью союзов и клубов по линии шахматно-шашечной работы, проведение общесоюзных мероприятий как-то: межсоюзные соревнования, курсы, а также представительство от имени организованных рабочих шахматистов данного района. Члены шахкомиссии ГСПС или ОПБ выдвигаются на губернской конференции шахкружков и утверждаются Президиумом ГСПС или ОПБ.

4.—В тех союзах, где это вызывается необходимостью, при культотделах губотделов создаются шахкомиссии, в задачи которых входит: организация шахкружков при клубах и рабочих общежитиях, устройство союзных состязаний, проведение агиткампаний и постановка шахматной учебы. Члены шахкомиссии при губотделах (райкомах) выделяются на конференции шахкружков данного союза и утверждаются соответствующей союзной организацией. Шахкомиссии профсоюзов существуют непосредственно при К. О. соответствующей профорганизации.

5.—Высшим руководящим органом шахработы среди пролетарских масс является Шахкомиссия К. О. ВЦСПС. С'езд отмечает, что до последнего времени руководства и влияния Шахкомиссии ВЦСПС на местах не чувствовалось и обращает внимание К. О. ВЦСПС на необходимость усиления работы Шахкомиссии.

6—Шахсекция ВСФК при ВЦИК РСФСР не является юридически всесоюзной организацией, но на ближайшее время она должна явиться органом, согласующим и направляющим шахработу во Всесоюзном масштабе. Для придания ей всесоюзного авторитета, с'езд считает необходимым создать при Шахсекции ВСФК РСФСР Совета Шахсекций ВСФК для координирования работы в договорных республиках.

7.—С'езд считает излишним создание особых студенческих шахсекций при бюро пролетарского студенчества. Для обслуживания нужд студенческих и школьных кружков, при шахкомиссии К. О. или ОПБ могут быть созданы особые подсекции.

8.—В центре нашего внимания на ближайший период должен стоять шахкружок при рабочем клубе, работающий на общих с другими клубными кружками основаниях. Всю работу руководящих шахматных организаций следует строить таким образом, чтобы она, в первую очередь, обслужила нужды и запросы низового кружка и всей массы его членов.

9.—Необходимо укрепить материальную базу кружка: приобрести нужный шах-инвентарь,

создать библиотеку из шахматно-шашечной литературы (в составе обще-клубной библиотеки), обеспечить кружок опытным инструктором (руководителем). В интересах развития кружка клуб должен предоставить ему для серьезной игры и занятий отдельное помещение. Являясь неразрывной частью клуба, шахкружок должен согласовать свою работу с общей работой клуба. Членами шахкружка могут быть только члены данного клуба. Шахматный кружок, как и прочие клубные кружки, содержится на средства, отпускаемые по общей смете клуба.

10.—Бюро шахкружка, избранное на общем собрании членов кружка и руководимое в своей повседневной работе правлением клуба, должно вместе с тем, держать постоянную связь с шахкомиссией при губотделе союза, а, в случае отсутствия таковой, с шахкомиссией Культотдела ГСПС или ОПБ, получая оттуда регулярно необходимые указания. С'езд поручает Шахкомиссии ВЦСПС разработать детальное положение о задачах и функциях бюро шахматно-шашечного кружка и в срочном порядке разослать его на места.

11.—Работа шахкружка может быть подразделена на следующие области: 1) агитационная, 2) организационная, 3) состязания и 4) учебы и квалификации. В области агитации клуб должен стремиться к вовлечению широких масс рабочих и работниц (в первую очередь, взрослых) в шахкружок и к ознакомлению членов кружка с наиболее выдающимися шахматными событиями. В области организационной следует наладить регулярную работу кружка, правильное посещение собраний, лекций, сеансов и т. д., добиться необходимой дисциплины при проведении состязаний, наладить снабжение членов кружка шахматной литературой и т. д. Кружок организует состязания для членов кружка (товарищеские, квалификационные и др.), выделяет команду для встречи с командами других кружков, выдвигает своих представителей для участия в союзных соревнованиях, организует матчи между отдельными членами кружка и т. д. В области квалификационной кружок стремится к тому, чтобы все его члены получили необходимую квалификацию в масштабе данного района, или по всесоюзной схеме.

12. Учитывая стремительное развитие шахматно-шашечной работы по линии профсоюзов, советов физкультуры и др. организаций, необходимо принять меры к созданию материальной базы для нее. Каждая Шахкомиссия при губотделе союза, каждая Шахкомиссия при ГСПС, каждая Шахсекция при советах физкультуры, должна иметь вполне определенную устойчивую смету для проведения в жизнь ближайшего плана работы.

13.—Одной из важнейших задач ближайшего времени является правильная постановка учета шахматно-шашечной работы. Каждая шахматная организация должна выделить специального товарища для учета своих достижений как в области привлечения масс, так и в смысле их квалификации.

14.—Учитывая чрезвычайное распространение шашек в рабочей среде и недостаточное внимание к ним со стороны наших шахматных организаций, с'езд считает необходимым принять меры к усилению шашечной работы и к созданию шашечного актива.

О шахматно-шашечной работе в Красной Армии и Флоте.

(Дополнение к резолюции по организационному вопросу).

15.—Шахматная и шашечная игры имеют большое значение в Красной Армии и флоте, так как развивают тактические и стратегические способности, закаляют волю к борьбе и победе. В настоящее время шахматы и шашки получили широкое распространение в Кр. Армии и флоте как среди начсостава, так и среди красноармейцев. Однако, в виду особого построения культурно-просветительной работы в Кр. Армии и флоте, строго регламентированной и централизованной, надлежащее развитие шахмат и шашек возможно лишь при прямом содействии политорганов.

IV-й Всесоюзный Шахматно-шашечный с'езд считает необходимым, чтобы ПУР наметил ряд мероприятий по организации и пропаганде шахматной и шашечной игр, дав их в качестве директивы местным политорганам.

В качестве таких мероприятий, IV-й Всесоюзный Шахматно-шашечный С'езд считает необходимым провести следующее:

16.—Первичной шахматной организацией должен явиться шахматно-шашечный кружок в клубе каждой части. Необходимо, чтобы шахматно-шашечный кружок был материально обеспечен (инвентарем, литературой, инструкторскими силами), чтобы было выделено определенное время для работы кружка и чтобы политаппарат заботился о регулярной работе этого кружка наравне с другими кружками.

17.—Для организации и руководства работой шахматно-шашечных кружков необходимо создать шахматно-шашечные секции окружные—при пуокрах и дивизионные (или гарнизонные)—при Подивах (побазах), при чем в каждую секцию должен быть выделен от политоргана ответственный представитель. Вместе с тем необходимо соответствующее руководство и учет опыта работы на местах со стороны ПУР'а.

18.—IV-ый Всесоюзный Шахматно-Шашечный с'езд считает необходимым установить определенную систему шахматных состязаний в Кр. Армии и флоте. Ежегодно должны проводиться чемпионаты Кр. Армии и флота и округов (Флотов). Необходимо, чтобы к участию в чемпионатах привлекались действительно лучшие игроки, так как только это может поддержать их спортивный интерес и способствовать поднятию уровня шахматной и шашечной игры в Кр. Армии и флоте.

С этой целью надлежит выделять в чемпионаты округов (флотов) победителей дивизионных (гарнизонных) турниров, в чемпионат Кр. Армии и флота—победителей окружных турниров. ПУР должен заблаговременно намечать время проведения чемпионата, дабы округа могли провести свои турниры.

19.—Наряду с этими индивидуальными состязаниями, необходимо, в целях более широкой пропаганды шахмат, возможно чаще устраивать в гарнизонах массовые командные состязания, а в окружном масштабе ежегодно (одновременно с чемпионатом) проводить турниры между красноармейскими командами дивизий, гарнизонов или отдельных частей. В случае успеха

подобного начинания. проводить в дальнейшем массовые состязания командами и во всесоюзном масштабе.

20.—Дабы обеспечить возможно более полный состав чемпионата Кр. Армии и флота и дать возможность лучшим военным шахматистам и шашистам участвовать в общесоюзных состязаниях, IV-й Всесоюзный Шахматно-шашечный с'езд высказывается за то, чтобы чемпионат Кр. Армии и флота проводился накануне турнира городов и победители чемпионата (3—4 человека) допускались к участию непосредственно в группе победителей турнира городов.

21.—IV-ый Всесоюзный Шахматно-шашечный С'езд считает необходимым распространить общесоюзную квалификацию и на военных шахматистов. С этой целью необходимо зачислить участников чемпионата Кр. Армии и флота 1925 года в следующие категории:

а) 2-х первых призеров—в I категорию.

б) 5-ти остальным призерам дать право участия в турнирах I-й категории.

в) Набравших 50% очков – во II-ую категорию.

г) „ 33½% „ в III-ю категорию.

Остальных в IV категорию.

22.—IV-й Всесоюзный Шахматно-шашечный С'езд считает необходимым открыть шахматно-шашечные отделы во всех газетах и др. периодических изданиях Кр. Армии и флота, при чем для обеспечения наиболее яркого и полного освещения жизни Кр. Армии и Флота желательно, чтобы руководители отделов выделялись из среды наиболее квалифицированных шахматистов Красной Армии и Флота.

О шахматно-шашечной прессе.

1.—С'езд считает необходимым дальнейшее издание двух центральных шахматных журналов („64“ и „Шахматный Листок“), причем „64“ должен быть сделан еще более популярным и доступным для широких масс, а „Ш. Л.“ должен уделять большее внимание вопросам шахматной теории.

2,—С'езд считает в принципе желательным издание специального шашечного журнала и поручает центральным шахматным организациям принять все меры к выпуску такого журнала в ближайшем будущем.

3.—С'езд считает, что шахматные отделы в центральной прессе должны уделять больше внимания местной шахматной жизни и общественности. С'езд считает необходимым открытие постоянного шахматного отдела в „Правде“ и поручает руководящим шахм. организациям договориться по этому вопросу с редакцией „Правды“.

4.—С'езд полагает, что шахматные отделы в провинциальной прессе должны в первую очередь освещать шахматную жизнь на местах и выявлять творчество местных шахматистов и шашистов.

5.—С'езд поручает центральным шахматным организациям приступить к изданию популярной шахматно-шашечной литературы и, в первую очередь, издать справочник рабочего-шахматиста.

О международном шахматном движении.

(По докладу т. Н. В. Крыленко).

1.—Шахматы, представляя собой один из крупнейших факторов интеллектуального развития, являются в то же время, по степени доставляемого ими эстетического удовольствия, одним из высших средств разумного развлечения и отдыха.

2.—Воспитывая в играющих волю, умение быстро ориентироваться в обстоятельствах, привычку к анализу и, в то же время, настойчивость и выдержку, осторожность и осмотрительность,—шахматы, сверх того, являются фактором развития в индивидууме определенных необходимых положительных психических качеств.

3.—Все это вместе заставляет руководящие пролетарские организации включить шахматы в общий арсенал своих орудий и средств, которые они используют для поднятия общей культуры рабочего класса, наравне с иными формами выявления художественной, интеллектуальной и иной культуры; последнее обстоятельство заставляет организационно связать работу по шахматам с общими профессиональными организациями пролетариата, ставящими одной из своих задач развитие культуры и культурности среди масс (конкретно, с культотделами ГСПС).

4.—Отсюда для руководящих профессиональных органов и территориальных профессиональных об'единений пролетариата вытекает необходимость вести в отношении шахмат ту же политику, что и в отношении всех иных форм и средств культурного развития широких масс. Профсоюзы должны рассматривать шахматы, как средство, которое они должны широко использовать для своих целей, вырвав его—так же, как они сейчас это делают в отношении науки, искусства и литературы,—из рук буржуазных классов, до сих пор монопольно господствовавших в этой области.

5.—Шахматное искусство должно стать пролетарским искусством! Шахматы должны стать пролетарской игрой!—Вот лозунги, под которыми должно повсеместно развиваться шахматное движение рабочих масс.

6.—Такая постановка вопроса, однако, отнюдь не может и не должна заключать в себе лозунга создания „своего“ пролетарского шахматного искусства, в отличие от шахматного искусства буржуазии, и о полной изоляции шахматного искусства от шахматных достижений буржуазных мастеров, вплоть до игнорирования самого существования этих последних. Такая позиция явилась бы типичным выявлением того „ультралевого“ настроения на словах, которое, как общее правило, на деле приводит лишь к огромным трудностям в прохождении молодым пролетарским искусством тех азов в развитии данной отрасли умственной культуры, которые уже давно пройдены буржуазией.

7.—Исходя из этих общих принципиальных позиций, С'езд полагает обязательным для руководящих шахматных организаций СССР использование и в этой области, достижений буржуазной культуры, для чего считает вполне возможным и допустимым:

а) широкое пропагандирование среди рабочих шахматных организаций лучших методов игры, лучших достижений техники шахматного искусства, имеющихся у буржуазных мастеров;

б) посылку и участие отдельных мастеров пролетарских организаций в буржуазных состязаниях, ставя при этом целью не борьбу за первое или иное место в турнирах или цели спортивного азарта, но исключительно имея в виду тренировку и повышение класса игры

наших мастеров для дальнейшей передачи полученных знаний инструкторам шахматных пролетарских организаций;

в) устройство международных турниров на средства пролетарских шахматных организаций с участием буржуазных шахматных мастеров, однако, при условии, чтобы организация этих турниров, выбор приглашаемых мастеров, условия турнира и т. д. определялись исключительно пролетарскими организациями, независимо от каких бы то ни было указаний или переговоров с буржуазными организациями.

8.—Одновременно с'езд считает совершенно недопустимым:

а) какое бы то ни было вхождение в международные шахматные организации не пролетарского характера;

б) органическое и постоянное участие в международных турнирах членов пролетарских организаций по своему усмотрению и без санкции руководящего центра той профорганизации, членом которой он состоит;

в) устройство или участие в каких бы то ни было международных матчах или состязаниях исключительно в борьбе на первенство мира или какие-нибудь иные титулы и „почетные" места,

9.—Стоя на платформе классовой борьбы и отрицая с этой точки зрения органическое слияние с буржуазными шахматными организациями, приветствуя идею об'единения рабочих шахматных организаций всех стран, поскольку она выявлена в уставе Шахинтерна, С'езд не видит никаких принципиальных возражений против вступления рабочих шахматистов СССР в Рабочий Шахинтерн.

10.—С'езд поручает центральным шахматным организациям СССР (Шахсекции ВСФК и Шахкомиссии ВЦСПС) вести переговоры о вхождении в Шахинтерн с представителями Рабочего Шахинтерна и Германского Рабочего Шахматного Союза — на основе общепринципиальной линии, проводимой рабочими шахматными организациями СССР.

На условии признания всех вышеприведенных тезисов, **С'езд считает возможным и необходимым вступление шахматных организаций СССР в пролетарский Шахинтерн.**

Международный турнир в Москве.

Пятнадцатый тур.

(29 ноября).

С неимоверной быстротой игралась партия Капабланки — Тартаковер (вариант Кэмбридж—Спрингс). Черные сами изолировали свою центральную пешку, и на этой слабости Капабланка построил свою атаку. Партия в 73 хода длилась всего 4 часа, и белые ее выиграли.

Без особых осложнений, хотя и очень напряженно, протекала партия Дуз—Рети (ферзевый гамбит). Вскоре произошел обмен легких фигур, и партия закончилась в ничью.

Етс в партии против Торре (Французская) применил то же продолжение, что и Капабланка в партии против Торре. Назрела острая комбинация с прорывом тяжелых фигур и белые выиграли красивую и лучшую свою партию в турнире.

В испанской партии Ильин — Богатырчук (защита 3. Cc5) все попытки черных обострить игру разбились об осмотрительную защиту белых. После размена ничья была очевидна.

В варианте Кэмбридж-Спрингс между Боголюбовым и Зубаревым борьба долгое время шла безрезультатно, но после размена ладей у Боголюбова остались два слона и немного лучшая партия. Чемпион СССР сумел удивительно быстро реализовать это небольшое преимущество, получил 2 проходные пешки и жертвой качества решил партию в свою пользу.

В партии Романовский — Маршалл (Дебют Рети) у черных получилось некоторое преимущество, однако благодаря обоюдному Zeitnot'у исход партии казался нерешенным. После перерыва Маршалл нашел хороший план и выиграл пешку; вскоре, благодаря недосмотру, белые потеряли 2 фигуры за ладью и Романовский сдался.

Фред Етс.

Партия Рубинштейн—Рети (дебют ферзевых пешек) закончилась в ничью в ферзевом эндшпиле.

Неокончены три партии. Превосходно проведенная Левенфишем (черные) партия против Ласкера отложена в выигрышном эндшпиле для черных. В партии Рабинович—Верлинский (дебют Рети) белые, имея лучшую партию не сумели ее выиграть. Так же приблизительно сложилась и партия Готгильфа против Шпильмана (Индийская).

Партия № 238. Дебют Рети. Играна в XV туре. **Романовский—Маршалл.** 1. Kf3 d5 2. c4 e6. 3 b3 Kf6 4. Cb2 Ce7 5. e3 0-0 6. Ce2 c5 7. 0-0 Kc6 8. d3 Фc7 9. Kbd2 Лfd8 10. Лfe1 b6 11. Лac1 d4 12. ed cd 13. a3 a5 14. Cf1 Cb7 15. g3 Cc5 16. Cg2 Ke7 17. Ke5 C×g2 18. Kp×g2 Kc6 19. Kdf3 Cd6 20. K×c6 Ф×c6 21. Kpg1 Cc5 22. Ke5 Фd6 23. Ла1 Ke7 24. Фe2 Kf8 25. f4 f6 26. Kf3 Лde8 27. Kd2 Фd7 28. Фf3 Kg6 29 Фf2 Лad8 30. Лe2 Ke7 31. Kf3 Kc6 32. Лe4 e5 33. fe fe 34. Фg2 Фd6 35. Фe2 Лe7 36. Kh4 Лdf8 37. Kf3 Лef7 38. Kd2 Kb8 39. Лaf1 Л×f1+ 40. K×f1 Kd7 41. a4 Cb4 42. Cc1 Kc5 43. Лeh4 K×b3. 44. Cd2 Л×f1+ 45. Ф+f1 K×d2 46. Фf5 Фf6 47. Лh5 Ф×f5 48 Л×f5 e4. 49. de K×e4. Белые сдались.

Партия № 239. Французская. Играна в XV туре. **Етс—Торре.** 1. e4 e6 2. d4 d5 3. Kc3 Kf6 4. Cg5 Cb4 5. e5 h6 6. Cd2 C×c3 7. bc Ke4 8. Фg4 g6 9. Cd3 K×d2 10. Kp×d2 c5 11. h4 Kc6 12. Лh3 cd 13. cd Cd7 14. Ke2 Фe7 15. Лb1 Ka5 16. Лf3 0-0 0 17. Лf6 Cc6 18. Фf3 Лd7 19. Kc3 Фa3 20. Kb5 Ф×a2 21. K×a7+ Kpc7 22. Kb5+ Kpc8 23. Лb4 Kc4+ 24. C×c4 dc 25. Фc3 C×b5 26. Л×b5 Лhd8 27. Ла5 Л×d4+ 28. Kpe3 Фb1 29. Ла8+ Kpc7 30. Л×f7+ Kpb6 31. Фa5+ Сдался.

Партия № 240. Ферзевой гамбит. Играна в XV туре. **Боголюбов—Зубарев.** 1. Kf3 Kf6 2. d4 d5 3. c4 e6 4. Cg5 c6 5. e3 Kbd7 6 Kbd2 Фa5 7. Ch4 Ke4 8. a3 K×d2 9. K×d2 dc 10. C×c4 Cd6 11. 0-0 0.0 12 Ke4 Фc7 13. f4 Лe8 14. Лac1 Kf8 15. Cd3 f5 16. K×d6 Ф×d6 17. Фb3 Фd5 18. Cc4 Фd7 19. a4 Kph8 20. a5 Лb8 21. Ce2 b6 22. Лc3 Cb7 23. ab Ca8 24. b7 Л×b7 25. Фa3 Kg6 26. Ce1 Лeb8 27. b3 Ke7. 28. Cf3 Kd5 29, Лcd3 Фe7 30. Фa4 Лb5 31. Cd2 c5 32 Лfc1 h6 33. dc Л×c5 34. Фd4 Л×c1+ 35. C×c1 Фb4 36. Ф×b4 Л×b5 37. Ca3 Лb8 38. Kpf2 g5 39. fg hg 40. g4 f4 41. Cd6 Лbc8 42. ef gf 43. h4 Лc2+ 44. Kpe1 Cc6 45. h5 Kpg8 46. g5 Cb5 47. Л×d5. Сдался.

Шестнадцатый тур.

(30 ноября).

Через час после начала игры закончилась вничью партия Тартаковер—Ласкер (Ферзевый гамбит).

Утомление от непрерывной игры в течение 3-х недель сказалось и на партии Торре—Рубинштейн. И в ней, как и в предыдущей партии, противники согласились на ничью в положении, когда в другое время борьба только бы начиналась.

Окончилась вничью и третья партия Маршалл—Грюнфельд. Здесь, однако, имела место другая картина. Маршалл в дебюте (4-х коней) проиграл пешку. Дальше он отдал еще три пешки и в тот момент, когда Грюнфельд захотел его матовать, жертвой ладьи форсировал изящную ничью.

Новомодный вариант сицилианской партии был разыгран между Зубаревым и Готгильфом весьма живо, но, к сожалению, на нем противники потеряли много крови.—Пришлось согласиться на ничью и им.

В партии Левенфиш—Романовский (защита Алехина) белые отдали в дебюте пешку и получили очень опасную атаку. Романовский хладнокровно защищался, сохранив свое материальное преимущество. Лишняя пешка вскоре стала проходной, черные жертвуют ее и форсируют мат.

В принятом ферзевом гамбите Верлинский—Ильин черные получили вполне удовлетворительную партию, однако, благодаря просмотру, потеряли фигуру и вынуждены были сдаться.

Хорошую партию дал Дуз против Етса (Индийская защита). После долгих и напряженных маневров белые прорвались в расположен черных тяжелыми фигурами и энергично зак чили партию в свою пользу.

Рабинович (черные) в английском нач получил неплохую партию против Рети, од в дальнейшем играл плохо и проиграл.

Ф. И. Дуз-Хотимирский.

Партия № 241. Индийская защита. Играна в XVI туре. **Дуз—Етс.** 1. Кf3 Кf6 2 d4 g6 3. e3 Cg7 4, Cd3 d6 5. e4 Кc6 6. c3 Кd7 7. Ce3 e5 8. Фd2 h6 9. Ка3 a6 10. Кc2 Фe7 11. de Кd×e5 12. К×e5 К×e5 13. Ce2 Ce6 14. b3 Фh4 15. Кd4 Cd7 16. 0-0 0-0 17. h3 Крh7 18. f4 Кc6 19. Cd3 Лae8 20. Лae1 Лg8 21. Cc4 Фe7 22. f5 Лgf8 23. f6 C×f6 24. C×h6 Cg7 25. Cg5 f6 26. Ce3 Кe5 27. Ce2 Лh8 28. Cf4 Крg8 29. Кf3 Ce6 30. Фe3 Лh7 31. Фa7 Cc8 32. Фf2 Лf8 33. Фg3 Фe8 34. Ce3 Крh8 35. К×e5 de 36. Cc5 Лg8 37. Cc4 Ce6 38. C×e6 Ф×e6 39. Лd1 f5 40. Фd3 f4 41. Фd7 Фf6 42. Ф×c7 Cf8 43. Фb6 Ф×b6 44. Cb6 g5 45. Лd5 g4 46. hg Л×g4 47. Л×e5 Лhg7 48. Лe8 Л×g2+ 49. Крh1 Л7g3 50. Л× f8+ Крh7 51. Cd4 Сдался.

Партия № 242. Защита Алехина. Играна в XVI туре. **Левенфиш—Романовский.** 1. e4 Кf6 2. e5 Кd5 3. d4 d6 4. c4 Кb6 5. ed ed 6. Ce3 Ce7 7. Cd3 0-0 8. Кc3 Лe8 9. Кge2 Cg5 10. 0-0 C×e3 11. fe Л×e3 12. Фc2 g6 13. Фd2 Лe8 14. Кf4 К8d7 15. Лf2 Кf8 16. Лaf1 c6 17. Кh5 f5 18. Кf4 Ce6 19. К×e6 К×e6 20. d5 Кg7 21. b4 Кd7 22. dc bc 23. b5 cb 24. cb Кf6 25. Cc4+ Крh8 26. Cd5 Лc8 27. Cc6 Лe5 28. Фd4 Фe7 29. Лd2 Лd8 30. Кd5 К×d5 31. C×d5 Кe8 32. a4 Кf6 33. Cc6 Фc7 34. Лfd1 Крg7 35. h3 d5 36. a5 Крf7 37. a6 Лe4 38. Фc5 Крg7 39. Лb2 Лde8 40. Фf2 Л8e7 41. Лbd2 Лf4 42. Фc5 Лc4 43. Фa3 Лce4 44. C×d5 Фb6+ 45. Крh2 Лe1 46. Л×e1 Л×e1 47. Фb2 Фg1+ 48. Крg3 g5 49. Лd3 f4+ Белые сдались.

Партия № 243. Английское начало. Играна в XVI туре. **Рети—Рабинович.** 1. c4 e5 2. Кc3 Кc6 3. Кf3 Кf6 4. d4 ed 5. К×d4 Cb4 6. g3 0-0 7. Cg2 d5 8. К×c6 bc 9. 0-0 C×c3 10. bc Ca6 11. Фa4 C×c4 12. Ф×c6 Фd7 13. Ф×d7 К×d7 14. Лfd1 Кb6 15. Cf4 c6 16. Лd2 Лfe8 17. Крf1 Cb5 18. Лab1 Лe7 19. Cf3 Лae8 20. Крe1 Лe6 21. e3 Ca6 22. Cg4 Лe4 23. Лd4 c5 24. Лd2 g5 25. f3 Лec4 26. C×g5 Л×c3 27. Крf2 f6 28. Ch6 Cd3 29. Лb3 Л×b3 30. ab c4 31. bc dc 32. e4 Лe7 33. Лa2 Крf7 34. Cf5 Крe8 35. g4 Лb7 36. Ce3 c3 37. Лa3 Кc4 38. Л×c3 Лb2+ 39. Крg3 К×e3 40. Л×d3 Кf1+ 41. Крf4 Л×h2 42. Лd1 Кd2 43. Ce6 Лe2 44. Лh1 Крe7 45. Cd5 Крd6 46. Л×h7 Лf2 47. Крe3 Лg2 48. Л×a7 Кf1+ 49. Крf4 Кg3 Черные сдались.

3-й день доигрывания неоконченных партий.

(1 декабря).

Сегодня доигрываются 11 партий. Наибольший интерес возбуждает финал партии Ласкер—Левенфиш. Черные записали единственно ведущий к победе ход и через несколько ходов вынудили exWeltmeister'а к сдаче.

Быстро выиграл и Боголюбов у Земиша и у Левенфиша. Капабланка, несмотря на все старания, был вынужден согласиться на ничью со Шпильманом. Маршалл, несмотря на лишнюю пешку, не сумел выиграть у Готгильфа (ферзевой конец), который в свою очередь сумел заработать ничью и в партии со Шпильманом (партия не доигрывалась). Етс доигрывал три партии, из коих проиграл две: Рабиновичу и Ильину, а одну (с Богатырчуком) свел в ничью. Легко выиграл у Земиша Зубарев и, наконец, выиграл Верлинский у Рубинштейна — партию, казавшуюся совершенно для него безнадежной.

Колоссальное преимущество Боголюбова ставит его шансы на 1 приз вне конкуренции, несмотря на предстоящие партии с Капабланкой и Ласкером. Стоят после 16 тура: Боголюбов +13½ (из 16), Ласкер +10½ (15), Торре +9½ (15), Маршалл и Романовский +9 (15), Капабланка +9½ (16), Тартаковер, Грюнфельд, Ильин и Богатырчук +8 (15), Рети +8½ (16), Рубинштейн +7½ (15), Верлинский +7½ (16), Рабинович +7 (15), Шпильман +6½ (15), Дуз и Левенфиш +5½ (15), Етс и Земиш +5 (15), Готгильф +5 (16) и Зубарев +4 (15).

Партия № 244. Французская. Играна в XV туре. **Ласкер—Левенфиш.** 1. e4 e6 2. d4 d5 3. Кc3 Кf6 4. Cg5 Ce7 5. e5 Кfd7 6. C×e7 Ф×e7 7. f4 a6 8. Кf3 c5 9. Cd3 cd 10. К×d4 Фb4 11. Ke2 К×b2 12. 0-0 Фb6+ 13. Крh1 Кc6 14. Фe1 g6 15. Ф31 Фb4 16. Фg3 b5 17. a4 ba 18. c3 Фe7 19. Cc2 c5 20. Кf2 h5 21. Кd3 a3 ! 22. Кb4 К×b4 23. cb Ке4 24. Ф×a3 Cb7 25. C×e4 de 26. Кc3 0-0 27. Лfe1 Лfd8 ! 28. К×e4 C×e4 29. Л×e4 Лd2 30. h3 Фb7 ! 31, Лae1 Лac8 32. Лe4e2 Лc2 33. Л×d2 Л×d2 34. Фg3 Ф×b4 35. Лc1 Фd4 ! 36. Фg5 Фd8 37. Ф×d8+ Л×d8 38. Лc4 Лa8 39. Крh2 a5 40. Лa4 Крg7 41. Крg3 Крh6 42. h4 Крg7 43. Крf3 Крf8 44. g4 hg+ 45. Кр×g4 Крe7 46. Крg5 Лa7 47. Крh6 Крd7 48. Крg7 Крc6 49. Крf6 Крb5 50. Лa1 a4 51. f5 ! ef 52. e6 fe 53. Кр×g6 f4 54. h5 f3 55. h6 e5 ! 56. Лe1 a3 57. Л×e5+ Крc4 58. Лe1 a2 59. h7 Лa8 60. Крg7 f2 61. Лa1 Крb3 62. Лf1 a1 Ф+ 63. Л×a1 Л×a1 Белые сдались.

Г. Я. Левенфиш.

Семнадцатый тур.

(2 декабря).

Быстро закончилась партия Романовский—Тартаковер (Кэмбридж—Спрингс). У черных начинала обрисовываться возможность атаки на длинную рокировку белых, однако, последние вызвали размен, и противники согласились на ничью.

В дебюте ферзевых пешек Грюнфельд—Левенфиш черные уже на 2-м ходу применили прошедший ныне в моду выход королевского слона с шахом. После тяжелой борьбы партия, хорошо проведенная обеими сторонами, окончилась вничью.

Ильин против Рети играл защиту Алехина по рецепту Рубинштейна. Благодаря вялой игре белых Рети уже на 10-м ходу получил подавляющую атаку и заматовал Ильина на 24-м ходу.

Земиш (черные) зашищался против Готгильфа ферзевым фианкетто. Прекрасно игравшие партию белые получили сильное давление по линии с, красиво пожертвовали коня и после 30 ничьих заслужили первую долгожданную победу.

Чрезвычайно сильно провел белыми партию Рубинштейн против Дуз-Хотимирского (Дебют ферзевой пешки). Лишив черных разменом ферзей рокировки, Рубинштейн выиграл важную пешку и довел противника, защищавшегося с упорством отчаяния, до мата.

В партии Ласкер—Шпильман (Ферзевый гамбит) уже на 17-м ходу получался ладейный эндшпиль. Партия черных сложилась не плохо но, как это часто бывает у Ласкера, он сумел переиграть противника и красиво выиграл.

В принятом ферзевом гамбите Капабланка—Зубарев белые уже в дебютной фазе расстроили пешки королевского фланга черных. Далее, получают стремительную атаку и красивой жертвой форсируют выигрыш ферзя и партию.

Оживленно протекала Сицилианская партия Богатырчук — Верлинский. Белые применили

С. Б. Готгильф.

продолжение, рекомендованное Алехиным.— 3. Се2. Благодаря неправильному размену белые проиграли пешку, потом ее отыграли, и в эндшпиле обе стороны опять напряженно стремились к выигрышу. Счастье улыбнулось было Верлинскому, но он сделал неточный ход, и после лихорадочной борьбы партия закончилась ничьей.

Французская партия Етс—Маршалл окончилась, после обоюдных попыток обострить игру, вечным шахом.

В новоиндийской защите Рабинович—Торре черные немало мудрили и в результате проиграли пешку, однако, спохватившись, все же сумели свести партию в ничью.

Партия № 245. Защита Алехина. Играна в XVII туре. **Ильин—Рети.** 1. e4 Кf6 2. e5 Kd5 3. Kf3 d6 4. d4 Cg4 5. Ce2 Кc6 6. ed Ф×d6 7. Кc3 0-0-0 8. К×d5 Ф×d5 9. Ce3 e5 10. de С×f3 11. gf Фa5+ 12. Cd2 Ф×e5 13. c3 Cc5 14. 0-0 Лhe8 15. Cc4 Фf5 16. b4 Ke5 17. Ce2 Cb6 18. f4 Фg6+ 19. Крh1 Фc6+ 20. Крg1 Лe6 21. Ch5 Л×d2 22. b5 Лg6+ 23. Cg4+ К×g4 ! Белые сдались.

Партия № 246. Французская. Играна в XVII туре. **Етс—Маршалл.** 1. e4 e6 2. d4 d5 3. Кc3 Cb4 4. ed ed 5. Cd3 Кf6 6. Кge2 0-0 7. 0-0 c6 8. Cg5 h6 9. Ch4 Cd6 10. Cg3 Cg4 11. Фd2 Кh5 12. Лae1 К×g3 13. fg Кd7 14. Cf5 Кf6 15. Фd3 Фb6 16. Кd1 Лae8 17. c3 Лe7 18. С×g4 К×g4 19. Кf4 Л×e1 20. Л×e1 С×f4 21. gf Фd8 22. Фg3 Кf6 23. Кf2 Лe8 24. Лe5 Кd7 25. Лe3 Кb6 26. Кd3 Кc4 27. Лe1 Лe4 28. Кc5 Л×e1+ 29. Ф×e1 К×b2 30. К×b7 Фb8 31. Кa5 Фc7 32. Фe8+ Крh7 33. К×c6 Ф×f4 34. h3 Фc1+ 35. Крh2 Фf4+ 36. Крg1 Фc1+ 37. Крh2 Фf4+ 38. Крg1 Ничья.

Партия № 247. Ферзевый гамбит. Играна в XVII туре. **Ласкер—Шпильман.** 1. c4 e6 2. Кf3 d5 3. d4 Кf6 4. Cg5 h6 5. С×f6 Ф×f6 6. Кc3 c6 7. e3 Кbd7 8. Cd3 Cb4 9. 0-0 С×c3 10 bc dc 11. С×c4 e5 12. de К×e5 13. К×e5 Ф×e5 14. Фd4 Ф×d4 15. ed Ce6 16. Лfe1 Крd7 17. С×e6+ fe 18. Лe5 Лhf8 19. Лae1 Лae8 20. f3 Лf5 21. Крf2 Л×e5 22. Л×e5 b5 23. Крe3 Лb8 24. h4 Лb6 25. a4 a5 26. Крd3 Крd6 27. Крc2! Лb7 28. c4 ba 29. Л×a5 Лb4 30. Крd3 Крc7 31. c5 Крb7 32. Крe4 h5 33. g4 hg 34. fg g6 35. Крe5 Лc4 36. h5 gh 37. gh Лc1 38. Л×a4 Лh1 39. Крd6 Л×h5 40. Лb4+ Крc8 41. Кр×c6 Лd5 42. Лa4 Крb8 43. Крb6 Сдался.

Партия № 248. Индийская защита. Играна в XVII туре. **Готгильф—Земиш.** 1. d4 Кf6 2. c4 e6 3. Кf3 b6 4. g3 Cb7 5. Cg2 Ce7 6. 0-0 0-0 7. Кc3 Ke4 8. К×e4 С×e4 9. Ke1 С×g2 0. К×g2 d5 11. Фd3 Кc6 12. Ce3 Cf6 13. Лfd1 dc 14. Ф×c4 Кa5 15. Фc2 Фe7 16. Лac1 Лfc8 17. a3 c6 18.

Фе8 19. Кf3 Кb7 20. Cg5 Ce7 21. С×e7 Ф×e7 22. Лd3 c5 23. Лdc3 Лd8 24. dc К×c5 25. b4 Кd7 26. Лc7 h6 27. Ке5 Фd6 28. К×f7 Кр×f7 29. Лd1 Фе7 30. Фc6 Крe8 31. Лd6 Крf8 32. Лс×d7 Л×d7 33. Л×d7 Фе8 34. Фd6+ Крg8 35. Ле7 Сдался.

Партия № 249. Ферзевый гамбит. Играна в XVII туре. **Капабланка—Зубарев.** 1. d4 d5 2. c4 e6 3. Кf3 dc 4. e4 c5 5. d5 ed 6. ed Кf6 7. С× c4 Cd6 8. 0-0 0 0 9 Cg5 Cg4 10. Кc3 Кbd7 11. Ке4 Фc7 12. С×f6 К×f6 13. К×f6 gf 14. h3 Ch5 15. Лfe1 Лfe8 16. Фb3 a6 17. a4 Cg6 18. Cd3 Фd7 19. Кd2 Ле7 20. С×g6 fg 21. Ке4 Крg7 22. Фc3 Ce5 23. Ф×c5 С×b2 24. Кg5 Лae8 25. Кge6+ Крf7 26. Лab1 Ce5 27. Фc4 Лc8 28. Фb3 Cb8 29. g3 Фd6 30. Кf4 Лce8 31. Ле6 Фd7 32. Л×e7+ Кр×e7 33. Ф×b7 С×f4 34. Ле1+ Ce5 35. d6+ Крe6 36. Фb3+ Крf5 37. Фd3+ Крg5 38. Фе3+ Крf5 39. Фе4+ Крe6 40. Фc4+ Кр×d6 41. Лd1+ Крe7 42. Л× d7+ Кр×d7 43. Ф×a6 Лb8 44. Фa7+ Крc6 45. Ф×h7 Лb2 46. Ф×g6 Сдался.

Восемнадцатый тур.

(3 декабря).

Первой закончилась партия двух любителей ничьих—Тартаковер—Грюнфельд (Дебют Рети) и, конечно,— ничьей.

В чешском варианте ферзевого гамбита—Боголюбов -Готгильф - белые применили неожиданно новый ход. Готгильф не нашел хорошего продолжения и подвергся стремительной атаке. Временной жертвой коня Боголюбов выиграл пешку и продолжал, после размена ферзей, атаку на обнаженного короля черных. Вынужденные потерять, по меньшей мере качество, черные сдались.

В ортодоксальном ферзевом гамбите Маршалл —Рубинштейн американский чемпион начал интересную атаку, изощренную массой остроумных ловушек. В одну из них противник и угодил: Маршалл заставляет черных бить свою пешку ферзем—и через три хода ферзь погиб.

В ферзевом гамбите Земиш—Капабланка черные стали наступать ферзевым пешечным флангом. Земиш дал противнику много важных темпов, и в результате все белые пешки ферзевого фланга погибли, и 2 проходные пешки Капабланки сделали дальнейшее сопротивление бесполезным.

В Сицилианской партии Зубарев—Ласкер белые бесцельным передвижением фигур дали опасному противнику возможность сдвоить белые пешки ферзевого фланга и получить проходную пешку. В эндшпиле пришлось отдать качество, угрожал к тому же и мат, и белые сдались.

Дуз-Хотимирский играл против Рабиновича королевский гамбит (Альгайера). Черные разбили защиту, рекомендованную Алапиным, и уже на 9-ом ходу попали в проигрышное положение. Однако белые хотели играть особенно красиво и сами запутали игру. Рабинович систематически защищался, выиграл пешку, а за ней и партию.

В партии Левенфиш—Етс (дебют Рети) белые превосходно разыграли середину партии и получили преимущество, доставляемое типичным скрещением двух слонов в центре. Благодаря тонко проведенному прорыву в центре Левенфиш разгромил ферзевый фланг противника и получил здесь 2 связанные проходные пешки. Етс пробовал провести контр-атаку, но белые пренебрегли своими пешками и фигурной игрой форсировали мат в 4 хода.

Отложены три партии. Романовский против Шпильмана (защита Алехина) допустил неточную игру в середине и проиграл пешку. Партия Торре—Ильин (ферзовый гамбит) отложена в невыяснившемся положении и партия Рети—Богатырчук (английское начало), повидимому, выиграна белыми.

Партия № 250. Дебют Рети. Играна в XVIII туре. **Левенфиш — Етс.** 1. c4 e6 2. Кf3 d5 3. b3 Кf6 4. Cb2 Ce7 5. g3 Кbd7 6. Cg2 0-0 7. 0-0 c6 8. Фc2 Лfe8 9. Кc3 Кf8 10. d4 Кg6 11. Лfd1 Cd6 12. e4 К×e4 13. К×e4 de 14. Ф×e4 Cd7 15. Ке5 Фc7 16. К×d7 Ф×d7 17. Лde1 e5 18. Лad1 Фc8 19. c5 Cc7 20. d5 cd 21. Ф×d5 Ca5 22. Лef1 Лed8 23. Ф×b7 Ф×c5 24. Лdc1 Фf8 25. Фa6 Cd2 26. Ca3 Фе8 27. Лc7 e4 28. Cc5 Лac8 29. Л×c8 Л×c8 30. Ф×a7 f5 31. Лtd1 Cc3 32 Cd4 C×d4 33. Ф×d4 Ке5 34. Фd5+ Крh8 35. Ch3 g6 36. Cf1 Кf3+ 37. Крg2 Лc2 38. Cb5 Фf8 39. a4 h5 40. h4 Лb2 41. Фc6 Лa2 42. Фc3+ Крh7 43. Лd7+ Крh6 44. Фc7 Фg8 45. Фf4+ и мат в 4 хода g5 46. Фd6+ Фg6 47. Фf8+ Фg7 48. Ф×g7 мат.

Партия № 251. Сицилианская. Играна в XVIII туре **Зубарев—Ласкер.** 1. e4 c5 2. Кf3 e6 3. d4 cd 4. К×d4 Кf6 5. Кc3 d6 6. Ce2 Ce7 7. 0-0 0-0 8. Ce3 a6 9. a4 Фc7 10 Кb3 b6 11. f3 Кc6 12 Фe1 Лab8 13. Фf2 Кd714. Лfd1 Кc5 15. Кd2 Кb4 16. Лac1 d5 17. ed ed 18. Кb3 Cd6 19. g3 К×b3 20. c6 Фb7 21. Лd2 Лfe8 22. Крh1 Cd7 23. Cf1 Cc6 24. Cg2 Ce7 25. Лcd1 Лbd8 26. Ке2 b5 27. Cc5 ba 28. ba С×a4 29. Лa1 Cd7 30. Кc3 Cc6 31. f4 Cd6 32. Крg1 С×c5 33. Ф×c5 d4 34. С×c6 К×c6 35. Ке2 d3 36. Кc3 Кd4 37. Л×d3 Ке2+ 38. К×e2 Л×d3 39. Лc1 Лd2 40. Фc6 Ф×c6 Белые сдались

Партия № 252. Ферзевый гамбит. Играна в XVIII туре. **Земиш — Капабланка.** 1. Кf3 Кf6 2. d4 e6 3. c4 d5 4. Кc3 c6 5. e3 Кbd7 6. Cd3 a6 7. 0-0 dc 8. С×c4 b5 9. Cd3 c5 10. Фе2 Cb7 11. Лd1 Фc7 12. e4 cd 13. К×d4 Cc5 14. Кb3 Cd6 15. h3 b4 16. Кb1 Ке5 17. Cf4 0-0 18. С×e5 С×e5 19. Кb1 d2 С×b2 20. Лb1 Cc3 21. Кc4 a5 22. e5 Кd7 23. С×h7+ Кр×h7 24. Фd3+ Крg8 25. Ф×d7 Ф×c4 26. Ф×b7 a4 27. Кd2 Ф×a2 28. Кf3 Фе2. Белые сдались.

Партия № 253. Ферзевый гамбит. Играна в XVIII туре. **Маршалл—Рубинштейн.** 1. d4 d5 2. c4 e6 3. Кc3 Кf6 4. Cg5 Кbd7 5. e3 Ce7 6. Кf3 0-0 7. cd ed 8. Cd3 Ле8 9. 0-0 c6 10. Фc2 Кf8 11. Лae1 Ке4 12. C×e7 Ф×e7 13. C×e4 de 14. Кd2 f5 15. f3 ef 16. К×f3 Ce6 17. e4 fe 18. Л×e4 Лad8 19. Ле5 h6 20. Ке4 Фb4 21. a3 Фc4 22. Фf2 Cf7 23. b3 Ф×b3 24. Кfd2 Фa2 25. Кc3 Сдался.

Девятнадцатый тур.

(5 декабря)

Центральной партией тура была партия Капабланка—Боголюбов, результат который был тем более важен, что ничья фиксировала чемпиону СССР первый приз. Боголюбов избрал вариант ферзевого гамбита, примененный им в этом турнире неоднократно и удачно. Однако Капабланка обнаружил в нем слабость и на 9-м ходу жертвовал слона, получая подавляющую атаку. Даже размен ферзей и добровольная отдача качества не облегчила положения черных: фигуры их не могли двигаться, неизбежна стала потеря фигуры, и Боголюбов сдался.

Ново-индийская защита Ласкер—Земиш закончилась после постепенного обмена фигур вничью.

В варианте Кэмбридж — Спрингс Грюнфельд—Шпильман белые начали энергичную, но слишком прямолинейную атаку. Когда все приготовления к решительному удару были закончены, Шпильман простой временной жертвой коня расстроил все планы противника, произошел размен, и партия закончилась ничьей.

В неправильном ферзевом дебюте Рубинштейн—Левенфиш черные применили на 2-м ходу выход слона с шахом. В дальнейшем партия приняла характер голландской. Большой слабостью позиции черных явилась отсталая пешка с. Чтобы спасти игру Левенфиш начал рискованное наступление, окончившееся проигрышем 2-х пешек, и Рубинштейн в эндшпиле легко выиграл.

В партии Рабинович—Маршалл (дебют Рети) черные оригинальной тактикой сразу захватили инициативу. Быстрым продвижением ладейной пешки и удачным внедрением обоих коней в центре Маршалл получил решительное пешечное преимущество на ферзевом фланге и быстро решил партию в свою пользу.

Богатырчук и Торре играли скандинавскую партию. Обе стороны отказались от рокировки, и черные начали бурное наступление пешками, не беспокоясь об открытом положении своего короля. Богатырчук спокойно защищался, обеспечив, однако, себе финальную инициативу, и после развязки у него получились 2 лишних пешки, и белые легко выиграли.

Ф. П. Богатырчук.

Етс и Тартаковер играли вариант французской партии Форгач—Тартаковер (Петербург 1909). Етс не нашел лучшего продолжения, проиграл пешку, и после размена участь партии была решена. Конец партии Тартаковер провел превосходно.

Сицилианская партия Романовский—Зубарев протекала без особых осложнений, но под конец Романовский создал интересную фигурную атаку и изящно выиграл.

В партии Ильин—Дуз черные применили (разменный вариант Испанской партии) осужденную теорией защиту и, как всегда, предприняли контратаку. Однако Ильин тонко ее опроверг, выиграл качество и затем партию.

Отложена очень интересная партия Верлинский—Рети (вариант Мак-Кэтчон), острая и напряженная на всем протяжении. Несмотря на материальное преимущество черных (2 пешки) выиграть партию им трудно.

Партия № 254. Скандинавская. Играна в XIX туре. **Богатырчук—Торре.** 1. e4 d5 2. ed Кf6 3. Cb5+ Cd7 4. Cc4 Cg4 5. f3 Cf5 6. Кc3 Кbd7 7. Фe2 Кb6 8. Cb3 Фd7 9. d3 Кb×d5 10. Cd2 e6 11. Фf2 Cb4 12. Кge2 Ca5 13. К×d5 C×d2+ 14. Кр×d2 ed 15. g4 Ce6 16. h4 Фd6 17. Лae1 c5 18. Ca4+ Кpd8 19. c3 Крc7 20. d4 c4 21. h5 b5 22. Cc2 b4 23. g5 Кfd7 24. Фh4 Лab8 25. Леb1 a5 26. Кf4 Лb6 27. Лhe1 a4 28. Ле3 a3 29. b3 Лfb8 30. g6 hg 31. hg Лc6 32. Лc1 bc+ 33. Л×c3 Фb4 34. bc Л×c4 35. Cb3 Л×c3 36. Л×c3+ Крb6 37. Кd3 Фa5 38. Фf4 Лbc8 39. Фd6+ Крa7 40. Кb4 Л×c3 41. Кр×c3 Фb6 42. Ф×b6+ Кр×b6 43. C×d5 C×d5 44. К×d5+ Крc6 45. Кb4+Крd6 46. gf Крe7 47. Кc6+ Кр×f7 48. Ке5+ К×e5 49. de Крe6 50. Крd4 Крe7 51. Крd5 Крd7 52. f4 Крe7 53. f5 Крd7 54. f6 Сдался.

Партия № 255. Дебют Рети. Играна в XIX туре. **Рабинович—Маршалл.** 1. Кf3 Кf6 2. c4 e6 3. b3 d5 4. Cb2 Ce7 5. g3 0-0 6. Cg2 a5 7. 0-0 a4 8. ba Кbd7 9. cd ed 10. Фc2 Кb6 11. Ce5 Кc4 12. d4 Ke4 13. Кfd2 Кc×d2 14. К×d2 К×d2 15. Ф×d2 Л×a4 16. Лab1 c6 17. Лb3 Фa5 18. Ф×a5 Л×a5 19. Лb2 Лa4 20. Лfd1 Ca3 21. Лb3 Лfe8 22. Cf3 b5 23. Лc3 Cd7 24. g4 f6 25. Cc7 Cb2 26. Лcd3 h5 27. gh Cf5 28. Лe3 Л×e3 29. fe Л×a2 30. Cd6 Cc3 31. Лdc1 Cc2 32. e4 C×d4+ 33. Крf1 de 34. Cg4 Крf7 35. Крg2 c5 36. Кdh3 b4 37. h6 gh 38. Лf1 b3 39. e3 C×e3 Белые сдались.

Партия № 256. Голландская. Играна в XIX туре. **Рубинштейн—Левенфиш.** 1. c4 e6 2. d4 Cb4+ 3. Cd2 C×d2+ 4. Ф×d2 f5 5. Кc3 Кf6 6. g3 0-0 7. Cg2 d5 8. Кf3 Кc6 9. 0-0 Ке4 10. Фc2 Фd6 11. Лac1 a6 12. e3 Крh8 13. a3 Cd7 14. b4 Ce8 15. Ке2 dc 16. Ф×c4 Cf7 17. Фc2 Лac8 18. Фb2 Ch5 19. Лfd1 Лfd8 20. Кf4 Cg4 21. h3 e5 22. hg ef 23. gf fg 24. Ке5 К×e5 25. fe Фg6 26. Фc2 Кg5 27. Ф×g6 hg 28. C×b7 Лb8 29. Л×c7 Кh3+ 30. Крg2 Лf8 31. Лh1 Лf5 32. f3 Л×b7 33. Л×b7 Л×f3 34. Л×h3+ Л×h3 35. e6 Л×e3 36. d5 Крh7 37. Лb8 Крh6 38. d6 Черные сдались.

ПАРТИЯ № 257.

Дебют ферзевых пешек.

Играна в 19-м туре.

	Капабланка.	**Боголюбов.**
1.	d2—d4	d7—d5
2.	c2—c4	e7—e6
3.	Кg1—f3	d5×c4
4.	e2—e4	. . .

Капабланка, повидимому, предпочитает ход в партии менее активному 4. e3, рекомендуемому многими теоретиками.

4.	. . .	c7—c5
5.	Cf1×c4	. . .

В партии против Зубарева К. продолжал d5, как советует Handbuch.

5.	. . .	c5×d4
6.	Кf3×d4	Кg8—f6
7.	Кb1—c3	Cf8—c5

Этот ход, по моему мнению, не соответствует духу дебюта и данного положения; предпочтительнее было 7. . . . Ce7 или a7—a6.

8.	Сc1—e3!	. . .

Простой ответ, который уже причиняет черным затруднения.

8.	. . .	Кb8—d7

Вполне простительная ошибка, так как трудно было предусмотреть, что в такой ответственной партии Капабланка решится на жертву фигуры за 2 пешки и атаку без форсированных продолжений.

9.	Cc4×e6!	. . .

Хотя Капабланка долго обдумывал этот ход, но, как мы скоро убедимся, он не рассчитал и не мог рассчитать всех его последствий; тем более чести делает эта прекрасная комбинация его позиционному чутью.

9.	. . .	f7×e6
10.	Кd4×e6	Фd8—a5

На 10. . . . Фe7 последовало бы, очевидно, 11. Кc7+, а на 10. . . . Фb6; 11. К×c5! К×c5; 12. 0—0, Фc6; 13. Лc1 послужило бы достаточной компенсацией за фигуру.

11.	0—0!	. . .

Основной и самый трудный во всей комбинации белых ход, без которого она вся повисла бы в воздухе. Чемпион мира должен был иметь этот ход в виду, когда он пошел на жертву фигуры.

11.	. . .	Cc5×e3
12.	f2×e3	Крg8—f7

Других путей против угроз К×g7 и Кc3—d5, как будто нет. Своим последним ходом черные заставляют белых выяснить положение.

13.	Фd1—b3	Крg7—g6
14.	Лf1—f5	. . .

Посредством 14. . . . Лf1—f3 белые также усиливали атаку, но Кабапланке не улыбалось, как он заметил после партии, продолжение 14. . . . Кd7—c5.

14.	. . .	Фa5—b6

Теперь-же на 14. . . . Кd7—e5 последовало-бы 15. Кc3—d5! с немедленным отыгрышем фигуры или матом, напр., 15. . . . К×d5 (C×e6) Ке6—f4+ и т. д.

15.	Ке6—f4+	Крg6—h6

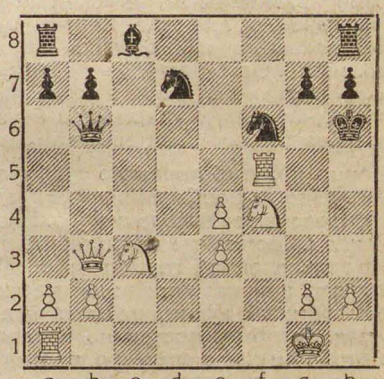

16.	g2—g4	. . .

Капабланка указал по окончании партии, что он мог здесь форсировать мат следующим образом. 16. Фf7, g6; 17. g4! Фe3+; 18. Крg2, g×f; 19. g5! Кр×g5; 20 Фg7+, К×f4; 21. Лf1+, Крe5; 22. Фe7+, Крd4; 23. Лd1+, Крc4 24. Фe6+ Крc5; 25. b4+ Крb4; 26. Фb3+, Крc5; 27. Фb5×. Однако простая перестановка ходов, а именно сначала 16. . . . Фe3+! и затем после 17. Крh1, g6; 18. g4, Фf3+; 19. Крg1, g:f делает этот вариант сомнительным.

16.	. . .	g7—g5!

После этого хода казалось, что у белых нет никакого продолжения атаки и действительно исключительно велика здесь заслуга чемпиона мира, который и в этот критический момент нашел сильнейшее продолжение.

17.	Фb3×b6!	a7×b6
18.	Лa1—d1!	Лh8—g8

Отнюдь не лучший ход; после 18. . . . gf продолжение могло быть 19. g5+, Крg7; 20. gf, К×f6;

21. Л×f4. Сh3 (e6); 22. Лd1—d6 и далее Л×b6 с неясным результатом.

19.	Кf—d5!	Кf6×g4
20.	Кd5—	Лg8—g7
21.	Лd1—d6	Крh6—h5
22.	Лf5—f3!	Кg4—f6
23.	Лf3—h3+	Крh5—g4
24.	Лh3—g3+	Крg4—h5
25.	Кe7—f5	Лg7—g6
26.	Кf5—e7	g5—g4

Если опять 25. ... Лg6—g7, то могло последовать 26. Кc3—d5! с красивым матовыми угрозами, напр., 26. ... К×d5; 27. Лh6+! и Лh3×.

27.	Кe7×g6	Крh5×g6

Несколько больше держаться позволяло 27. ... hg, но спасти партию уже нельзя было, так как у белых уже и материальный перевес.

28.	Лg3×g4+	Крg6—f7
29.	Лg4—f4	Крf7—g7
30.	e4—e5	Кf6—e8
31.	Лd6—e6	Кe8—c7
32.	Лe6—e7+	Сдался.

(Примечания А. И. Рабиновича.)

Капабланка о международном турнире в Москве.

В одной из берлинских газет („8-Uhrabendblatt") напечатано следующее интервью с Капабланкой, данное чемпионом мира во время пребывания в Берлине (проездом в Америку):

„Мы были приняты в столице Советского Государства с чисто-русским, от сердца идущим, гостеприимством, и Советское Правительство сделало все, чтобы сделать участникам их пребывание в СССР максимально-приятным. В течение всего нашего пребывания в Москве мы были гостями правительства, и всюду нас принимали чрезвычайно любезно. К примеру, мы были освобождены от каких бы то ни было, даже самых ничтожных, расходов по гостинице и вообще прожитию в Москве, причем проезд в Россию и обратно всех участников был также оплачен Советским Правительством.

Что особенно приятно поразило всех участников турнира, так это необычайное воодушевление русских (всех слоев населения) в отношении шахматной игры. Состязание, как известно, происходившее в великолепной гостинице б. Метрополь, протекало при наличии такой массы зрителей, что огромный турнирный зал оказался слишком мал. Он был постоянно переполнен и вмещал втрое и даже вчетверо против того, что мог вместить, а билеты на очередной тур были уже за несколько дней все распроданы. Для меня это—показатель неподдельного шахматного энтузиазма русских, который мы можем назвать даже страстью. Советское Правительство уделяет шахматам видное место в системе своей работы. Чтобы отметить это, генеральным прокурором СССР, г. Крыленко, был устроен официальный прием участников. Г. Крыленко, наряду с выполнением своих высоких обязанностей в области юстиции, является также руководителем Шахсекции всего Советского Союза.

Победа Боголюбова была встречена его соотечественниками с величайшим воодушевлением. Толпа с триумфом сопровождала его по улицам, и всюду, где он появлялся, его встречали оглушительными овациями.

Что касается техники и методики Московского турнира, то на этот счет я пока воздержусь от суждений. Могу лишь высказать свое мнение, что этот турнир вновь подтвердил старое положение о том, что ни в одном международном состязании не может быть абсолютной, математической уверенности в исходе его. Даже там, где за доской встречаются крупнейшие величины, не исключена возможность того, что кто-то третий обгонит их. Так было и в Москве. Вообще, сила всех участников была всем знакома, и они имели полную возможность всесторонне и полно выявить свои дарования. Я лично имел уже случай скрестить оружие с Боголюбовым в Лондоне и Нью-Йорке.

Во всяком случае, шахматный молодняк СССР блестяще выдержал в Москве свое боевое крещение, и вполне оправдал возложенные на его будущее надежды.

Молодой Торре, самый юный участник турнира, на глазах у всех совершенствуется от турнира к турниру.

Смогу ли я лично принять участие в Земерингском Международном Турнире, который должен состояться в марте 1926 г., еще неясно для меня самого. Но и этот турнир обещает быть очень интересным, так как в нем будут участвовать такие игроки, как Алехин и Тартаковер."

Шахматы, как и жизнь, — борьба!
Побеждает наиболее одаренный и целесообразно подготовленный.

Е. Боголюбов.

кружка? Дело в том, что клубы города упорно продолжают не признавать за шахматами какого-либо значения.

На последнем заседании ш.ш.с. Г.С.Ф.К. было признано:

1) Что ГСПС за истекший год совершенно ничего не сделал для развития шахматной жизни в губернии и даже не организовал у себя шахбюро.

2) Что ш.ш.с. Г.С.Ф.К. не в состоянии вести реальной работы, т. к. совсем не имеет средств (шахсмета Г С Ф.К. не утверждена губисполкомом),

Об этом решено довести до сведения центра.

Только губ. газета „Брянский Рабочий" относится к шахматам сочувственно и охотно печатает статьи и заметки о них.

В. Гергенредер.

Воронеж. После довольно продолжительного перерыва, шахматная жизнь опять наладилась. В клубе им. Карла Маркса идет смешанный турнир при 60 участниках. Первым идет Д. Фейгин. В Деловом клубе прошли перевыборы бюро (шахмат.) в состав которого вошли следующие лица: Н. Бурыкин (председатель) П. Фейгин (секретарь) т. Трофимов (зав. шах. литературой и турнирной частью). и Б. Рязанов (представитель прессы).

Новое бюро постановило, открыть при рабочем клубе *шашечную секцию*, 10 ноября начнется смешанный турнир с призами в виде шахматной литературы.

Бюро постановило созвать общегородскую шах. конференцию для того, чтобы наладить связь между кружками.

Б. Рязанов.

ЭТЮДЫ

Под редакцией **В. Платова и А. Селезнева.**

№ 127. А. Гербстман (Москва).
A. Herbstmann.

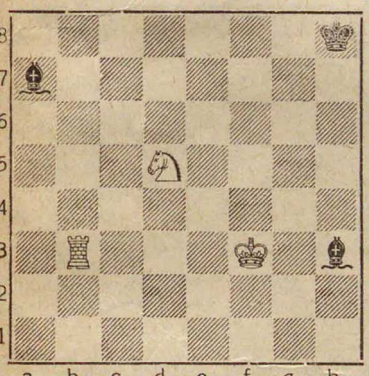

Белые выигрывают.

№ 128. А Гербстман.
A. Herbstmann.

Посвящен А. Гладштейну.

Печатаются впервые.

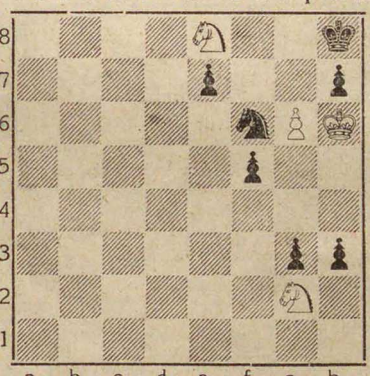

Белые делают ничью.

№ 129. Ф. Симхович (Ленинград).
F. Simchowitsch.

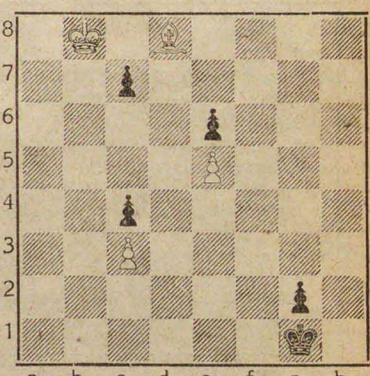

Белые выигрывают.

№ 130. С. Филаретов (с. Пушкино).
S. Filaretoff.

Печатается впервые.

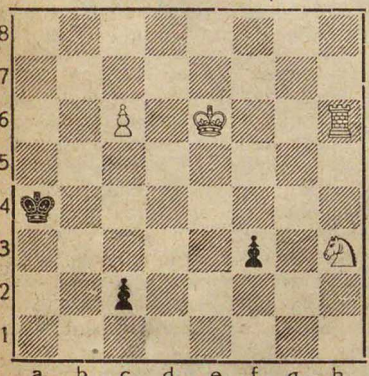

Белые выигрывают.

№ 131. А. Троицкий.
A, Troitzky.

„Шахматный Журнал" 1896 г.

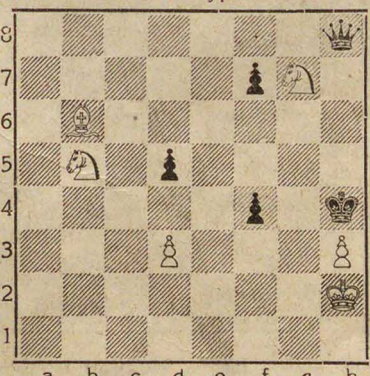

Белые выигрывают.

№ 132. Г. Эдэмсон.
H. Adamson.

„The Chess Amateur" 1925.

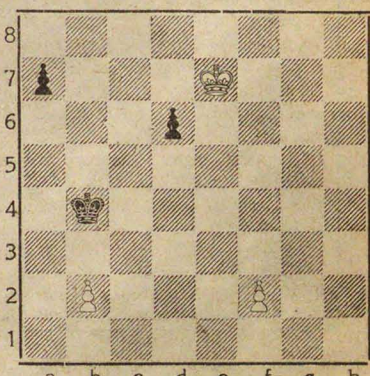

Белые выигрывают.

ЗАДАЧИ

Под редакцией Л. Исаева и С. Левмана.

№ 221. Л. Исаев (Москва).
L. Jssaeff

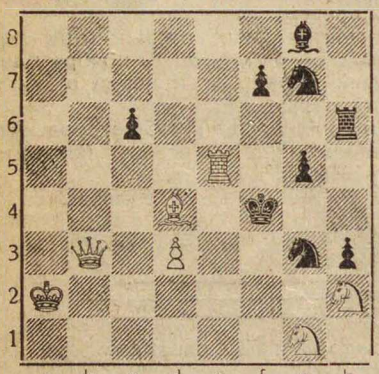

Мат в 2 хода.

№ 222. С. Левман (Москва).
S. Lewmann.

Печатаются впервые

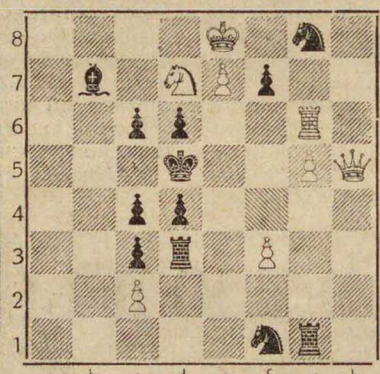

Мат в 3 хода.

№ 223. П. Неунывако (Москва).
P. Neunjwako.

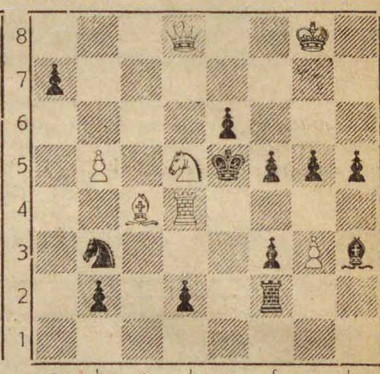

Мат в 3 хода.

№ 224. Н. Весин. (N. Wesin).
I приз конк. Шахм. Клуба в Загребе, 1925 т.

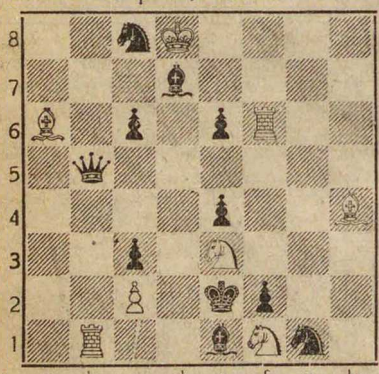

Мат в 2 хода.

№ 225. А. Эллерман (A. Ellerman).
I приз конк. „H Circolo Centirini" 1925 г.

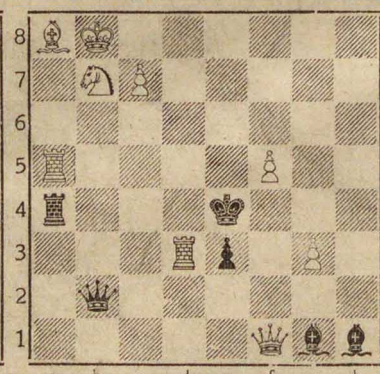

Мат в 2 хода.

№ 226. Я. Вашта. (J. Wasta)
III приз конк. „Narodni Politika". 1925 г.

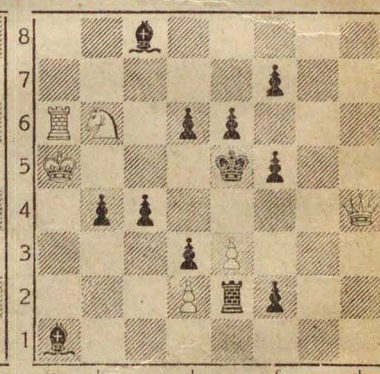

Мат в 3 хода.

№ 227. В. Буковцер. (W. Bukofzer).
II пр. „Tiidschrift van den Nederl. Schaakbond". 1925.

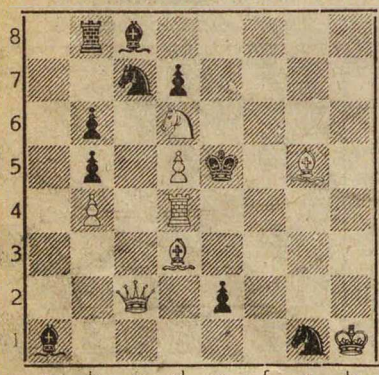

Мат в 3 хода.

№ 228. М. Хавель. (M. Havel).
I приз конк. „Göteborgs Schacksällskap". 1921 г.

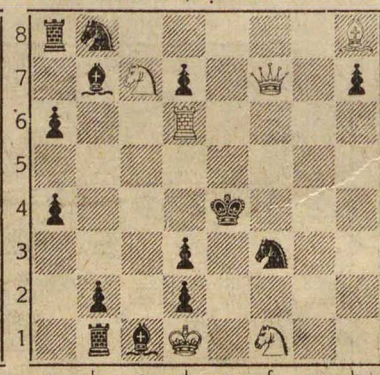

Мат в 3 хода.

№ 229. Э. Палькоска. (E. Palkoska).
III приз конк. „Br. Ch. Pr. Soc.". 1925 г.

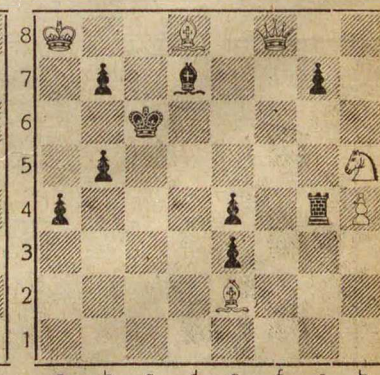

Мат в 4 хода.

ШАШКИ

Под редакцией **В. Н. Руссо.**

Игра „в слепую".

Перевод с английского.
(Окончание).

Первые сеансы „в слепую", которые стали нам известны, были около 50 лет тому назад и были даны знаменитым игроком Вильямом Стрикланд из Лийдса. Но до нас дошли сведения лишь о том, что он играл одновременно против 20 досок. Больше никаких сведений о нем мы не имеем.

Лет 20—30 тому назад, во время особенного оживления шашечной жизни Англии, выделились следующие игроки: Вильям Камбель из Глазгова в 1895 г. дал сеанс не глядя на доску против 21 человека с результатом +11—2=8. В 1896 Ширер из Дунди сыграл в Абердине против 18 человек с результатом +12=6. Но особенного успеха достиг Уилли Гардинер из Лийдса, который в 1895 г. в г. Яулле сыграл на 22 досках с результатом +11—4=7. Там же в 1896 г. он снова играет то же количество партий и с тем же успехом. В 1905 г. автор настоящей статьи дал сеансы в Пийблез'е и в Карлайл'е. В первом я сыграл 15 партий с результатом +12=3. Во втором - 25 партий с результатом +19=6. В этом же году на выставке в Шефильде Гарднер дал свой последний сеанс „в слепую" на 18 досках с результатом +10—6=12. Несколько сеансов дал на 6--8 досках покойный, небезызвестный игрок, Г. Бьюкенен из Глазгова.

По той стороне Атлантического океана в разные времена целым рядом знаменитых игроков также давались сеансы одновременной игры „в слепую". Выдающимся среди них был Dr. Ейтс из гор. Бруклана, больше известный по его исторической встречи с мировым чемпионом покойным Джеймсом Уилли тем любителям, которые больше интересовались его обыкновенной игрой чем игрой „в слепую". Известен также покойный Дж. Рийд из Питебурга и наконец Американский чемпион Банкс из города Детройт. Однако, очень странным является тот факт, что из среды крупнейших покойных игроков, достигших высочайших рангов в своей игре, как-то: Андерсен, Мартинс, Джордан, все мировые чемпионы, и Баркер, много лет бывший чемпионом Америки, насколько я знаю, никогда не пробовали дать даже маленький сеанс „в слепую". Я полагаю, что это об'ясняется лишь тем, что у них не было нужды в подобного рода сеансах. Во всяком случае, как я лично наблюдал, они всегда восхищались этой игрой.

В течение последних лет я стал уклоняться от сеансов, превышающих количество досок моих прошлых игр. Трудность и утомительность таких больших предприятий, конечно, не замечается их ценителями. Главное удовольствие, которое получаешь от подобной игры—это сознание, что ты сделал нечто необыкновенное. Но продолжать эти опыты долгое время, по-моему мнению, безусловно имело бы дурное влияние на умственное равновесие слепого игрока.

Некоторые думают, что успех игры „в слепую" зависит от направления противника в русло знакомых игр. Если бы это было так, то процент выигрышей в сеансах был бы очень мал, т.-к. противники тоже знали бы эти игры не меньше дающего сеанс. В своей практике лично я всегда держался правила, и, я думаю, другие игроки также признавали это важным, играть не „писанные", не опубликованные партии и всегда стараться выводить игрока на новую неизвестную еще игру, играя притом в скором темпе.

Когда это было достигнуто,—тогда я уже полагался на свои собственные силы для достижения успеха в своем сеансе.

Robert Stuart.

ПАРТИЯ № 74.

Играна во 2-ом Всесоюзном чемпионате 17 августа 1925 года.

	С. А. Воронцов	**Н. А. Кукуев.**
1.	c3—d4	d6—c5
2.	b2—c3	e7—d6
3.	g3—h4	. . .

Избегая возможности большого размена, связанного с ходом c3—b4, белые предлагают обратный перекресток.

3.	. . .	f8—e7
4.	f2—g3	f6—g5

Черные также избегают проторенных дорог.

5.	h4 : f6	e7 : g5
6.	g3—h4	. . .

Этот ход передает черным всю инициативу игры.

6.	. . .	g5—f4
7.	e3 : g5	c5 : e3
8.	d2 : f4	d6—e5
9.	f4 : d6	h6 : f4
10.	a3—b4	c7 : e5
11.	e1—f2	b8—c7
12.	f2—e3	f4 : d2
13.	c3 : e1	e5—f4

Черные занимают весьма серьезный пункт для атаки.

14.	g1—f2	d8—e7
15.	c1—d2	. . .

Повидимому, сильнее было: 15. f2—e3. f4 : d2; 16. c1 : e3, и если b6—a5, то 17. h4—g5; 18. g5—h6, получая сильную атаку на левом фланге черных.

15.	. . .	e7—d6
16.	b4—a5	b6—c5
17.	a1—b2	c5—d4?

После 17 хода белых.

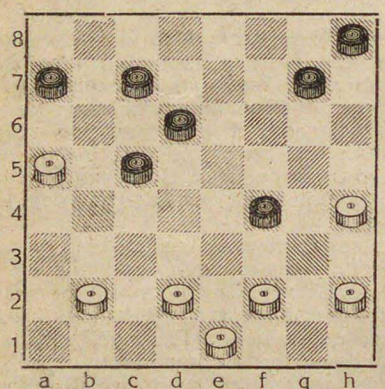

Ход, проигрывающий партию. Следовало играть: 17. . . . d6—e5; 18. b2—a3, c7—d6; 19. f2—e3, g7—h6; 20. e3 : g5, h6 : f4; 21. d2—e3, f4 : d2; 22. e1 : c3, c5—d4; 23. c3—b4, h8—g7 (но не 23. . . . d4—e3, тогда h2—g3 и выигр.) и верная ничья обезпечена.

18.	d2—e3!	. . .

Белые избирают оригинальный путь к выигрышу партии.

18.	. . .	f4 : d2
19.	e1 : e5	d6 : f4
20.	f2—g3	. . .

Черная шашка загоняется . . . . в тыл белых, чтобы здесь, оторванная от своих, она не мешала продолжению атаки белых.

20	. . .	f4—e3
21.	h4—g5	g7—h6

Вынуждено.

22.	g5—f6	e3—d2

У черных, очевидно, нет сносного продолжения.

23.	b2—c3	. . .

Не пускать же ее в дамки.

23.	. . .	d2 : b4
24.	a5 : c3	c7—d6
25.	g3—f4	a7—b6
26.	h2—g3	. . .

У белых большой запас всяких темпов.

26.	. . .	b6—a5
27.	c3—d4	a5—b4
28.	d4—c5	b4—c3
29.	c5 : e7	c3—b2
30.	e7—f8	. . .

Н. Кукуев сдался.

ПАРТИЯ № 75.

Кол разменный.

Играна в 1-ом турнире по переписке „Красной Нивы“ в 1924/5 г. г.

В. В. Громов. С. А. Тютин.

Прим. **С. Ф. Голубева.**

1.	c3—b4	b6—a5
2.	b4—c5	d6 : b4
3	a3 : c5	f6—g5
4	b2—c3	g5—h4
5.	c3—b4	a5 : c3
6.	d2 : b4	g7—f6
7.	a1—b2	h8—g7
8.	b2—a3	h6—g5

На 8. . . . f6—g5 последует, конечно, 9. cd6 и затем 10. ef4 и выигр.

9.	e3—d4	. . .

Ход, подвергающий белых весьма длительным и опасным атакам. Однако, проигрышность его еще не доказана. Здесь лучше продолжение 9. gf4.

(Если проигрышность 9. e3—d4 еще не была доказана, то в настоящее время ничья уже вполне доказана. См. в нашем журн. № 19, стр. 14 и в настоящем № в отделе „Разборы и заметки“. Ред.).

9.	. . .	c7 b6
10	b4—a5	. . .

Нельзя 10 de5? так как 10. . . bd4 и 11. . . . gf4 с проходом в дамки.

10.	. . .	g7—h6

Этот ход известен еще со времени 2-го Всероссийского турнира по переписке 1898 г., когда он был употреблен Краснухиным против Куликова (см. „Ниву“ март м. 1902 г.). А. А. Оводов против В. И. Шошина играл здесь 10. . . . dc7, что несколько слабее (см. „Шашки“ 1897 г. стр. 67).

11.	a5 : c7	b8 : b4
12.	a3 : c5	e7—d6
13.	c5 : e7	f8 : d6
14.	c1—b2	d8—c7

Здесь обычно играют 14. . . . ab6, что также не дает больше ничьей; так: 14. . . . ab6; 15. be3! и 16. fe3! с хорошей игрой у белых. Сделанный в партии ход, однако, нам кажется сильнее, чем 14. . . . ab6.

15.	b2—c3	c7—b6
16.	f2—e3	h4 : f2
17.	e1 : g3	g5—h4

Лучшего продолжения черные не имеют.

18.	g1—f2?	. . .

Ход, проигрывающий партию. Следовало 18 ef4! hf2; 19. ge3 и белые форсированно получали ничью. Так, например: 19. . . . ba5; 20. hg3, ab6; 21. gh4, bc5 (21. . . dc5? 22. hg5! fh4; 23. de5, cb4; 24. ef6, bd2; 25. ec1 и ничья) 22. db6, ac7; 23. ed4, cb6 24. cb4 и ничья.

18.	. . .	f6—g5
19.	g3—f4	b6—a5
20.	h2—g3	a7—b6
21.	d4—e5	d6—c5
22.	e5—f6	g5 : e7

Последняя отчаянная попытка спасти партию жертвой шашки.

23.	f4—e5	c5—b4

Это несколько затягивает выигрыш. Было бы проще закончить партию разменом: 23. ... ef6; 24. eg7, hf8 и если 25. cd4, то ab4 и выигр.; если же 25. gf4, то cb4; 26. cd4, bc5 и т. д., с очевидным выигрышем.

24.	g3—f4	b4 : d2
25.	e3 : c1	b6—c5
26.	c1—b2	. . .

Если 26. cd2, то ef6; 27. —, —; 28. dc3! cb4; ba3; 30. dc5, ab2 и т. д.

26.	. . .	e7—f6
27.	e5 : g7	h6 : f8
28.	b2—c3	f8—g7

С целью выиграть темп.

29.	f2—e3	c5—b4
30.	c3—d4	b4—a3
31.	d4—c5	a3—b2
32.	c5—d6	b2—c1
33.	f4—e5	c1 : h6
34.	d6—c7	g7—f6
35.	e5 : g7	h6 : f8
36.	c7—b8	f8—g7

В. Громов сдался.

ПАРТИЯ № 76.

Обратная городская.

Играна в Москве в турнире рабочих кружков в 1925 г.

	Н. Кабанов.	Г. Петров.
1.	c3—b4	b6—c5
2.	b2—c3	f6—e5
3.	e3—f4	g7—f6
4.	d2—e3	f8—e7
5.	c1—b2	f6—g5
6.	g3—h4	e5 : g3
7.	h2 : f4	. . .

Этот размен обоюдоострый, т. к связывая черных, он и белым может доставить немало хлопот.

7.	. . .	a7—b6

Правильный выигрыш темпа. Черные торопятся развернуться.

8.	h4 : f6	g7 : g3
9.	f2 : h4	b6—a5

Закрепляя покуда весь левый фланг белых.

10.	e3—f4	e7—f6
11.	e1—f2	h8—g7?

Ход, проигравший партию. Следовало играть 11. ... f6—e5 и после размена у черных хорошая партия.

12.	h4—g5!	. . .

Простенькая, но интересная комбинация на проход в дамки и выигрыш партии.

12.	. . .	f6 : h4
13.	f4—e5	d6 : f4
14.	b4 : d6	c7 : e5
15.	c3—b4	a5 : c3
16.	b2 : h8	

Черные сдались.

ПАРТИЯ № 77.

Центральная. [1])

Играна в Минске в клубе имени Ленина 25 авг. 1925 г.

	И. Гордон.	А. Певзнер.
1.	c3—d4	d6—c5
2.	b2—c3	e7—d6

Обычно этот ход делается в расчете на последующий размен, т. к. в противном случае белая шашка, забравшись на a5, может доставить черным не мало хлопот.

3.	c3—b4	b6—a5
4.	d4 : b6	a5 : c3
5.	d2 : b4	c7 : c3

Не плохо было брать и 5. ... a7 : c5.

6.	c1—d2	a7—b6

Черные пользуются случаем, выигрывая время на развертывание игры.

7.	d2 : b4	b6—c5
8.	a1—b2	. . .

Ложная атака с левого фланга, оставляя правый фланг нетронутым для главной последующей игры.

8	. . .	f6—e5
9.	b2—c3	g7—f6
10.	g3—h4	. . .

Правый фланг зашевелился и пошел в обход центра.

10.	. . .	f8—e7?

Этот ход проигрывает всю партию черных. Черные не дооценили чрезвычайно опасное расположение правого фланга белых и пошли безразличным выжидательным ходом, оказавшимся роковым. Следовало предпринять контригру на своем правом фланге и ходом 10. ... b8—a7 отвлечь белых от их правого фланга, уравнив расположение сторон по фронту.

11.	f2—g3	. . .

Не допуская размена на f4 и захватывая в сильные тиски весь левый фланг черных.

11.	. . .	h8—g7

Не давали спасения и другие ходы. Так, если 11. ... b8—a7, то 12. e3—f4, a7—b6; 13. b4—a5, c5—d4; 14. a5 : c7, d4 : b2; 15. a3 : c1, d8 : b6; 16. c1—b2, b6—c5; 17. e1—d2, h8—g7; 18. d2—c3 и у черных вся игра связана.

Другие продолжения приводят в идее к этому же продолжению и выигрышу партии.

12.	e1—d2	. . .

Выжидательный ход.

12.	. . .	b8—c7

Если 12. ... d8—c7, то 13. g3—f4, e5 : g3; 14 h2 : f4, f6—e5 (иначе угроза h4—g5 и f4—e5); 15. e3—d4, c5 : c1; 16. g1—h2 и выигрыв.

(Примеч. И. Гордона).

13.	e3—f4	. . .

Окончательно умерщвляя левый фланг черных.

13.	. . .	c7—b6

---

[1]) В печатающемся 3-ем издании руководства В. Руссо, партии с началом: 1. c3—d4, d6—c5; 2. b2—c3, e7—d6 или c7—d6, в отличие от продолжения в Городской партии 3. ... f6—g5 и 4. ... g5—h4 названы Центральными, какового названия придерживаемся и мы.

14. b4—a5 f6—g5

У черных впереди мгла беспросветная и они, без всякой надежды на будущее, бросаются на партнера, рассчитывая разве только на чудо.

15. h4 : h8 d8—c7

Если 15. ... h6—g5; 16. f4 : h6, d8—c7; 17. h8 : d4, c5 : c1; 18. g3—f4 и выигр.

16. h8 : d4 c5 : c1
17. g3—h4 c1 : g5
18. h4 : d8

Черные сдались.

Партия интересная в дебютном отношении.

Разборы и заметки.

Под редакцией **В. Медкова**.

В партии В. Н. Руссо (белые) — Б. А. Ковельман (черные), игранной в чемпионате СССР 5/VIII 25 г., помещенной в № 34 журнала „Резец", составителем примечаний допущен ряд ошибок.

После ходов: 1. c3—d4, b6—a5; 2. d4—c5, d6 : b4; 3. a3 : c5, f6—g5; 4. b2—c3, g5—h4; 5. a1—b2, g7—f6; 6. b2—a3, h8—g7; 7. c3—b4, a5 : c3, 8. d2 : b4, h6—g5 получается положение изображенное на диаграмме.

Положение после 8-го хода черных.

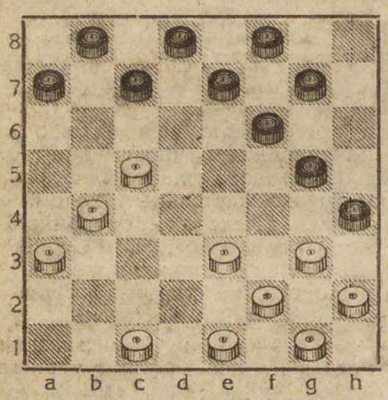

На сделанный ход 9. e3—d4 в примечании к партии указывается как на ошибку, стоящую партии. Автор примечаний рекомендует ходить 9. g3—f4 и тогда по его мнению „белые сохраняли инициативу и имели верную ничью; напр.: 9. g3—f4, g7—h6; 10. e1—d2, c7—b6; 11. h2—g3, b6 : d4; 12. e3 : c5, g5 : e3; 13. d2 : f4 и т. д. (см. „Шашки" за 1899 год, стр. 499, партия Иовлев—Васильев)".

Мы совершенно не согласны с заключением автора и считаем ход 9. e3—d4 наиболее правильным в этом положении. Этот ход применялся и с успехом в серьезных партиях, напр., можно указать на партии В. В. Медкова против С. А. Соколова и В. К. Лисенко, игранных в чемпионате СССР в 1924 г. и окончившихся в ничью.

Ход 9. g3—f4 мы находим более слабым, так как после приведенного к этому ходу варианта, черные ответят 13. ... f6—g5 и получают лучшую партию, благодаря слабости правого фланга белых. Что касается партии Иовлев—Васильев, окончившейся ничьей, то эта партия играна далеко не лучшими ходами.

Далее партия В. Н. Руссо — Б. А. Ковельман продолжалась таким образом:

9. e3—d4 c7—b6
10. b4—a5 g7—h6

Здесь автор примечаний говорит, что благодаря этому ходу черные получают легко выигранный конец и что даже „спец по переписке А. А. Оводов (черные) в партии против В. И. Шошина не нашел выигрыша и сыграл здесь 10. ... d8—c7, получив только ничью (см. „Шашки" 1897 г., стр. 67)".

Опять мы заявляем, что ход 10. ... g7—h6 партии не выигрывает, и составитель примечаний напрасно побеспокоил кости покойного А. А. Оводова.

11. a5 : c7 b8 : b4
12. a3 : c5 e7—d6
13. c5 : e7 f8 : d6

Положение после 13 хода черных.

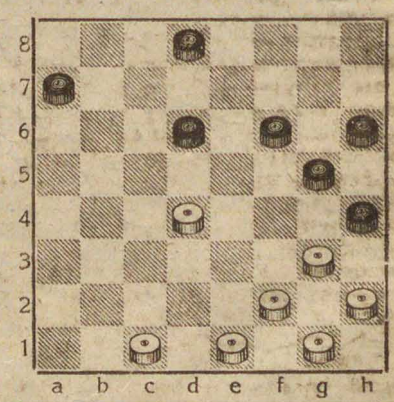

14. c1—b2 . . .

К этому ходу примечаний не приведено.

Лучшими ответами здесь являются ходы: 14. e1—d2, как и было играно В. В. Медковым против С. А. Соколова и В. К. Лисенко, или 14. c1—d2.

Ход 14. c1—b2 также ведет к ничьей, на что указал А. А. Савельев в своей заметке (см. „64", № 19, стр. 14).

14 ... a7—b6
15. f2—e3? . . .

Благодаря только этому ходу партия была проиграна.

Следовало 15. e1 — d2 и ничья, как показал А. А. Савельев (см. там же—„64", № 19, стр. 14)

—Как сообщает П. А. Слезкин этюд В Кульчицкого, помещенный в отделе для начинающих в № 10 нашего журнала (белые g. a7, Пр. d4, g5; черные Пр. a5, b4, f8 h8), имеет кроме указанного авторского еще и след. второе решение: 1. d4—c5; 2. a7—b8 и если f8—g7, то 3. b8 : h2, g7—h6 (лучш. ход); 4. h2—f4 и выигр.; если же 2. ... d6—e5, то 3. b8 : g3, f8—e7 (луч. ход); 4. g3—e5, a5—b4 (единств. ход); 5. e5—a1, b4—a3 (лучший ход); 6. a1—f6 и выигр.; если же 2. ... a5—b4, то 3. b8 : e5 и сводится к разобранному, или же после 3 ... f8—g7; 4. e5—b2, b4—a3 (един. ход); 5. b2—e5 и выигр.; наконец 2. ... d6—c5; 3. g5—f6 и, угрожая ходом 4. f6—e7, белые выигрывают.

ХРОНИКА

Москва. 19 декабря в союзе Химиков (Б. Дмитровка, Георгиевский пер., д. 4) состоялся сеанс одновременной игры чемпиона СССР. В. В. Медкова. Результат сеанса: +26—2 (т. Трусову, Центральн. Аптек. Склад и Жиронкину, Завод Стеоль) =4.

— 10 декабря в клубе Жилтоварищества № 42 по Петровке, д. 15, Г. Д. Зубык дал сеанс одновременной игры с результатом: +19—2 (тов. Гращенко и 14 летн. Володе Завалову) =1.

Харьков. Весной предполагается устройство в г. Одессе всеукраинских состязаний по программе:

1) Турнир-чемпионат шахматный
2) „ „ шашечный
3) Рабочий турнир шахматный.
4) Турнир Армии и Флота шахматный.
5) „ „ „ шашечный.

Постановлено в предстоящих состязаниях шахматы и шашки уравнять во всех отношениях.

— Закончился впервые организованный в СССР С. Голубевым при „Красной Ниве" шашечный турнир по переписке. Первый и второй призы поделили—А. Круталевич (Минск) и П. Слезкин (Умань, при 11½ очк. Третий приз получил С. Голубев (Харьков) +11. Далее следуют: В. Локотьянов (Ленинград) +9½, С. Тютин (Ив.-Вознесенск), В. Громов (п. Васильково), Н. Сарыгев (Москва) и Б. Миротин (Гомель) по +8, А. Куличихин (ст. Нахабино) +7½ и С. Иванов (Москва) +7.

Одновременно с турниром возникло ряд матчей по переписке: 1) С. Голубев—С. Иванов, окончившийся с результатом +2—0=2; 2) А. Круталевич—А. Куличихин +0—0=4; 3) А. Круталевич—С. Иванов +2—0=2.

Гадяч. В организованном 1 ноября шахм.-шашечном кружке численностью до 50 чел., имеется 50% любителей шашистов. В кружке налажена организованная работа.

— Шашечный кружок организован также на ст. Гадяч.

Ново-Николаевск. Благодаря энергии И. К. Степанова, в Ново-Николаевске наладилась, наконец, шашечная работа. Начатый 11-го июня шаш.-чемпионат Ново-Николаевска закончился 8 сентября с след. результатом: I приз и звание чемпиона города получил И. К. Степанов +15½ из 20, II—Л. Н. Калашников +15, III—И. М. Карпов +14 и IV—В. В. Подзерский +13½. Далее Н. А. Эверин +11, И. И. Шульгин +9½, Е. Д. Лунев +8½, М. З. Шиптя +7, М. Н. Федоров и А. О. Войцель по +5½ и А. А. Каталов +5.

Параллельно с этим проведены были турниры игроков II и III категорий. В первом, победителями были: I и II—Эзерин и Федоров по 15½ очков; III—Лунев и IV—Войцель. В решительном матче за первый приз победил Эзерин. В турнире третьей категории победили Шульгин и Каталов, выигравшие по 12½ очков, причем в решительном матче победил Шульгин.

Ташкент. Областной Совет Профсоюзов отпустил средства для закупки шашечного инвентаря для 2-х кружков в Старом Городе и в Новом Городе.

Шашки пользуются большой любовью и распространением среди рабочих г. Ташкента Есть довольно сильные игроки из их среды,

Недавно закончился турнир на первенство Ташкента, где первое место взял т. Васильев (+10 из 12) вторым был т. Вандиштейн (+8½) и третьим т. Пешков (+7).

Свердловск. В средине ноября при ДБФК Пермской ж. д. организована шахматно—шашечная секция в составе: тов. Филатова—(председатель шашист), т. т. Лукина, Лебедева и Трусова (шахматисты). В состав секции вошел представителем от ДБФК т. Воронин. Основными задачами секции являются: работа по об'единению и руководству ш/ш. деятельностью кружков в дорожном масштабе и проведение в жизнь постановлений III и IV Всесоюзных ш/ш с'ездов. К работе секция приступает по специально выработанному плану.

Решения задач и этюдов (№ 11).

Задача № 42 (Л. С. Рубинчик). 1. f4—e5; 2. h6 : b4, a3 : e7 (A); 3. d8 : h4; 4. e5—t6; 5. f6—d4; 6. h4—g3 и 7. d4—g1. A) 2. ... f8 : h6; 3. e5—f4 и 4. d8 : g5.

Задача № 43. (С. и Б. Левманы). 1. e1—f2. h2—g1 (A); 2. c1—a3; 3. a7—d4; 4. a3 : f8 и 5. d4 : g7. A) 1. ... g7—f6; 2. e7—d6; 3. f4—e3; 4. c1 : g5; 5. d4—e5; 6. a7 : e3 и 7. d6—h2.

Задача № 44 (Я. Г. Тихонов). 1. e7—g5, h8—g7 (А); 2. d4 : h8; 3. c7—b8; 4. d6—e5; 5. e5—d4; 6. g1—f2; 7. d4 c5; 8. c5—b4; 9. c1—b2; 10 f4—d6; 11. h8—f6 и 12. b8—f4. А) 1. . . . b8—a7; 2. c7—b8, a7—b6 (при 2. . . . h8—g7—как в теме); 3. d4 : a7; 4. g5—h6; 5. a7—b6, f6—e5 (В); 6. g1—f2; 7. f4 - e5; 8. e5—c3; 9. h6—e3 и 10. b8—h2. В). 5. . . . f6—g5; 6. a3—h2; 7. d6—e5; 8. b6—a5; 9. f4—g5; 10. b8—f4; 11. f4 — e3; 12. c1 — d2 и т. д. Имеет 2 ое решение: 1. d4—b6, h8—g7 (А). 2. e7—f6; 3. g3—h2; 4. h2 : e5; 5. b6—a5; 6. a5—c3; 7. d6—c7; 8. c3—a5; 9. c1—d2 и т. д. А). 1. . . . b8—a7; 2. d6—c5; 3. f4 -g5; g7—f6 (3. . . . g7—h6; 4. c1—d2 5. e7—f6; 6. c5—b4 и 7. f6—b2); 4. g5—h6; 5. c1—d2; 6. c5—b4; 7. h6—g7; 8. g7—b2; 9. g3—e5 и т. д.

Этюд № 44 (А. К. Мишин). 1. e7—d8, c7—d6' 2. d8—g5, f4—g3; 3. g5—f4; 4. h6—g7; 5. g7—f8 и выигр. Идея этого выигрыша уже встречалась в печати (см., напр., известный этюд А. И. Шошина, помещ. в № 2 журн. „Шашки" и перепечатанный во 2-м изд. руководства В. Н. Руссо). Этюд имеет побочное решение, указанное А. А. Савельевым (Таганрог), которое значительно сложнее и интереснее авторского: 1. e7—d8, c7—d6; 2. h6—g7, d6—c5 (если 2. . . . f4—g3, то 3. d8 - h4, g3—h2; 4. g7—f8 и выигр. если же 2. . . . f4—e3, 3. d8—g5, e3—f2; 4. g5—e3; 5. g7—f8 и выигр.); 3. d8—h4, f4—e3 (если 3. . . . c5—d4 или b4, то 4. g7—h8 и выигр.); 4. g7—h8, e3—d2 (если 4. . . . c5—b4, то 5. h8—d4 и 6. h4—f6). 5. h8—c3; 6. h4—f6 и выигрыв.

Этюд № 45. А. А. Савельев). 1. g7—f8, h4—g3 (Вар. А); 2. f8—h6. f4—c1 (если 2. . . . f4—b8, то 3. f6 - e5; 4. h6 : e3 и выигр.); 3. e7—c5, g3—h2 (если 3. . . . c1—a3, то 4. f6 - e5; 5. h6 : e3 и выигр.); 4. f6—d4, h2—g1 (если 4. . . . c1—a3, то 5. h6—f8; 6. f8 : c5; 7. c5—a7 и выигр); 5. c5—a7; 6. a7 : e3; 7. h6 : c1 и выигр. Вар. А). 1. . . . f4—b8; 2. f6—h8, b8 f4 (если 2. . . . h4—g3, то 3. e7—h4, g3—h2; 4. h4—g3; 5. f8—d6; 6. h8 : d4 и выигр.; если 2. . . . b8—a7, то 3. e7 - f6, a7—e3 или g1 [если 3. . . . a7—b8, то 4. f8—d6, а если 3. . . . h4 - g3, то 4. f8—c5 и выигр.; если же 3. . . . a7—f2, то 4. f6—g5 и выигр.]; 4. f6 - d6 и выигр.); 3. f8—h6, f4—h2 (если 3. . . . f4—b8, то 4. e7—f6, b8—a7; 5. h6—f4 и выигр.); 4. e7—d8, h2—b8 (если 4. . . . h2—g1, то 5. h6—f4 и выигр.; если жл 4. . . . h4—g3, то 5. h6—e3 и т. д.); 5. d8—f6 и т. д., как указано выше.

Этюд № 46. (М. И. Туманов). 1. e7—f8, f4—g3 (если 1. . . . f4—e3, то 2. d8—b6, e3—d2; 3. b6—e3; 4. f8—d6; 5. h8 : d4 и выигр.; если 1. . . . b8—a7, то 2. d8 - c7, f4—e3; 3. f8—c5; 4. h8 : c3, e3—f2; 5. c7—g3; 6. c3—e5 и выигр.); 2. d8 h4, g3—h2; 3. h4—g3; 4. f8—d6; 5. h8 : d4 и выигрыв.

ЗАДАЧИ И ЭТЮДЫ.

Под редакцией **В. И. Шошина.**

ЗАДАЧА № 80.

А. П. Сосунов.

(Ленинград).

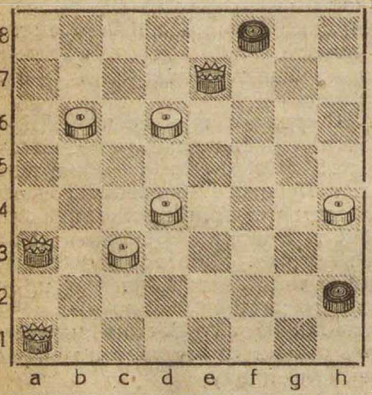

Запереть простую

ЗАДАЧА № 81.

Р. В. Серапионов.

(Звенигород).

Посвящ. В. И. Шошину.

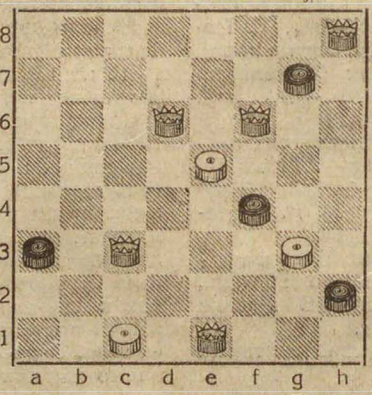

Запереть 2 простых.

ЭТЮД № 75.

А. К. Мишин.

(Сергиев).

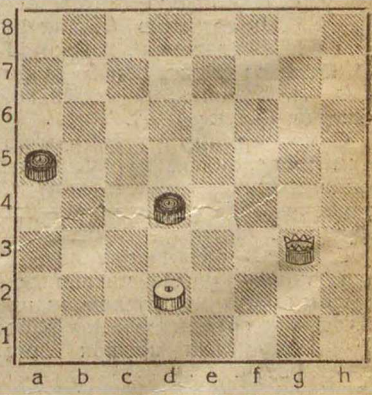

Выигрыш.

Ответственный редактор Н. В. Крыленко.

Главлит № 53.216. Тираж 6.000 экз.

Тип. РИО ВЦСПС. Москва, Крутицкий Камер-Коллежский вал, д. 36.

ОТКРЫТ ПРИЕМ ПОДПИСКИ на 1926 год

КРАСНЫЙ СПОРТ в год 52 №№ — газета. Самое распространенное и **ДЕШЕВОЕ единственное** в СССР еженедельное издание по физкультуре. **Вся спорт. жизнь СССР и заграницы.** С 26 года вводятся специальн. отделы **Сибири, Украины, Сев. Кавказа, Закавказья и ср.-азиатских республик.** В каждом № рассказы, очерки, фельетон. Отделы: юмора, ребусов, загадок и шарад на **ценные премии.** В помощь каждому—отдел „Вопросы и ответы". Все новости литературы. **Профсоюзы. Армия. Школа.**

ИЗВЕСТИЯ ФИЗИЧЕСКОЙ КУЛЬТУРЫ в год 24 №№ Большой богато иллюстрированный 2-нед. журнал, руковод. орган Высш. Сов. Физ. Культ. под непосредств. редакц. **Н. А. СЕМАШКО**. Основн. характер журн. научно-популярн., програмно-метод., инструктивно-учебн., выявление конкретн. научно-гигиенич. основ физкульт. и спорта. Статьи по технике и тренировке всех видов спорта И. Ф. К.—необходимый орган **для каждого кружка**, профсоюзов, армии. школ и пр., **необходимое пособие и руководство для инструкторов, старост и пр.**

ПОДПИСНАЯ ЦЕНА

	На 1 год	На ½ года	На ¼ года
КРАСНЫЙ СПОРТ. . .	2 р. — к.	1 р. — к.	—р. 55 к.
ИЗВ. ФИЗ. КУЛЬТУРЫ.	4 р. 80 к.	2 р. 50 к.	1 р. 30 к.

ВЕЛОСИПЕДЫ БЕСПЛАТНО!

Между **годовыми** подписчиками, внесшими или приславшими почтой **полностью годовую плату непосредственно в Главную Контору** до 31 января 1926 г., разыгрываются следующие бесплатные премии:

ДВА ВЕЛОСИПЕДА, ДВА КОСТЮМА по выбору для любого вида спорта. 5 пар ЛЫЖ, 5 пар КОНЬКОВ, 1000 КНИГ—для годовых подписчиков КРАСНОГО СПОРТА.

ДВА ВЕЛОСИПЕДА, ПЯТЬ ВИНТОВОК специально для целевой стрельбы. **10 БИБЛИОТЕК по физкультуре, 1 набор антропометрическ.** приборов для кружка. **1 место в Крыму или на Кавказе** в дом отдыха тому инструктору, в кружке которого окажется больший % подписчиков—для годовых подписчиков **ИЗВЕСТИЙ ФИЗИЧЕСКОЙ КУЛЬТУРЫ.**

Подписку с точным указанием издания, срока подписки, суммы высылаемых денег направлять по адресу: Москва, Столешников пер., д. 8, ФИЗКУЛЬТИЗДАТ.

ФИЗКУЛЬТИЗДАТ (Издательство Высшего Совета Физической Культуры) Москва, Столешников пер., д. 8.

Центральный склад всей выходящей в СССР литературы по шахматам и шашкам немедленно по получении заказа высылает любую книгу.

ИМЕЮТСЯ НА СКЛАДЕ:

Греков и Ненароков. Руководство к изучению шахматной игры. Составлено согласно новейшим теоретич. исследованиям и данным последних международных состязаний со многими пояснительными партиями, диаграм. и портрет. 1925 г. Стр. IV+160. Ц. 2 р. 50 к.

Календарь шахматиста на 1926 г. Справочная и записная книжка. Сост. С. О. Вайнштейн под редакцией Г. Я. Левенфиша. 1926 г. Стр. 208. Ц. 1 р. 25 к.

Капабланка, Х. Р. Моя шахматная карьера. Пер. с анг. В. И. Нейштадта. 1926 г. Ст. VIII+179. Ц. 1 р. 50 к.

Левманы, С. и Б. Шашечная задача. 75 избранных задач с решениями и вводной статьей. 1925 г. Стр. 77. Ц. 60 к.

Платов, В. Н. 150 избранных современных этюдов. Со вступ. статьей, решен. и подробными примеч. Под ред. В. И. Ненарокова. 1925 г. Стр. 212. Цена 1 р. 75 к.

Тартаковер, С. Г. Индийская защита. Процесс развития одного дебюта. Теория и практика. Пер. с нем. А. Н. Лаврова под ред. В. И. Ненарокова. Предисл. Н. Григорьева. 1925 г. Стр. 105. Цена 90 к.

Фарни, Г. Концы игр в шахматах. Пер. под ред. В. И. Ненарокова. Стр. 64. Цена 50 к.

Боголюбов, Е. Д. Избранные партии. С портретом автора и диаграм. в тексте. 224 стр. Ц. 2 р.

Греков и Ненароков. Азбука шахматной игры. С 5-ю порт. и 54-мя диаграм. 40 стр. Ц. 50 к.

Греков и Ненароков. Международный шахматный турнир в Нью-Йорке 1924 г. Стр. 257. Ц. 2 р. 25 к.

Смирнов, А. А. Красота в шахматной партии. Статья и собрание 30 красивых партий и концов партий, игранных за последн. 5 лет, с подробн. комментарием и 52 диагр. 112 стр. Ц. 85 к.

01018

Цена отд. №-ра 25 коп.

1926 г. ОТКРЫТА ПОДПИСКА 1926 г.

НА ПОПУЛЯРНЫЙ ШАХМАТНО-ШАШЕЧНЫЙ ЖУРНАЛ

„ШАХМАТЫ и ШАШКИ В РАБОЧЕМ КЛУБЕ" „64"

Двухнедельный орган Шахматно-Шашечной Секции ВСФК и Шахбюро при К. О. ВЦСПС.

В программе журнала: 1) Широкое освещение шахматной жизни рабочего клуба и ее очередных вопросов в связи с общей культурно-воспитательной работой профсоюзов. 2) Вопросы организации шахм.-шашечного дела. 3) Партии местных и московских шахматных состязаний с подробными примечаниями. 4) Теоретический отдел.—Анализы концов, середины и дебютов—оригинальные и переводные. 5) Иностранная хроника. Партии международных турниров. 6) Статьи, биографии. заметки и рецензии. 7) Задачи, этюды, окончания партий и упражнения для начинающих. 8) Конкурсы решений и составлений задач и этюдов и комментирования партий. 9) Систематическ. отдел для начинающих (методич. статьи по теории и практике игры).

Шашки: 10) Статьи и заметки. 11) Анализы партий и отдельных положений. 12) Хроника местной жизни. 13) Отдел для начинающих. 14) Задачи и этюды. 15) Переписка с читателями. Библиография.

Журнал иллюстрируется портретами, снимками и диаграммами.

СОСТАВ РЕДАКЦИИ: Ник. Вас. КРЫЛЕНКО (отв. редактор), Г. Л. РАСКИН (отв. секретарь), С. С. ЛЕВМАН, Н. А. ПАНЧЕНКО, В. Н. РУССО.

Журнал выходит при ближайшем сотрудничестве: *Ал-сея А. Алехина, Е. Д. Боголюбова, Б. М. Блюменфельда, Б. М. Верлинского, Я. С. Вильнера, Н. Д. Григорьева, Ф. И. Дуз-Хотимирского, Н. М. Зубарева, Фр. Земиша (Германия), Л. Б. Залкинда, А. Ф. Ильина-Женевского, Л. А. Исаева, бр. А. И. и Л. И. (К. А. Л.) Куббель, В. Калины, Н. Малахова, И. Л. Майзелиса, В. В. Медкова, В. И. Ненарокова. В. Н. Платова, М. Н. Платова, А. И. Рабиновича, И. Л. Рабиновича, Рихарда Рети (Чехо-Словакия), А. С. Сергеева, А. С. Селезнева, В. И. Созина, Ф. Сижховича, С. Г. Тартаковера (Париж), С. Филаретова, Н. П. Целикова, В. И. Шошина и др.*

Журнал будет выходить регулярно 15-го и 30-го числа каждого месяца

Подписная цена:

На 1926 г.	(24 №№)	5 р.
„ ½ „	(12 „)	2 р. 50 к.
„ ¼ „	(6 „)	1 р. 35 к.

Цена отдельного номера в продаже и у газетчиков—25 коп.

Пробный номер высылается за 25 коп. марками. Рабочим клубам пробный номер высылается бесплатно по присылке адреса и почтовой марки.

Между годовыми подписчиками. внесшими годовую плату непосредственно в Главную Контору до 31-го января 1926 г., разыгрываются следующие бесплатные премии:

5 шахматных библиотек. 5 комплектов игр, 5 карманных шахмат, 5 дорожных шахмат, 100 книг по шахматам и шашкам.

Кроме того, все годовые подписчики журнала имеют право приобретать от физкультатэ в течение всего 1926 г. любую книгу по шахматам и шашкам со скидкой в 20%.

Подписку и денежные переводы направлять в Главную Контору: **Москва, Столешников пер. 8, Физкультиздат „64"**

Всю корреспонденцию направлять **в редакцию:** Москва, пл. Ногина, 4-ый Дом Союзов, комн. 387, Г. Л. Раскину.

2015596581